

DELIBERAZIONE DEL DIRETTORE GENERALE

Deliberazione n.	Data di adozione
77	02/05/2024

Struttura proponente: SERVIZIO FINANZE E CONTROLLO

OGGETTO: BILANCIO DI ESERCIZIO 2023 ARESS PUGLIA – ADOZIONE

L'anno 2024 il giorno 02 del mese di Maggio in Bari, nella sede della Agenzia Regionale per la Salute ed il Sociale (ARESS),

IL DIRETTORE GENERALE

VISTA la L. 241/1990, recante “*Nuove norme in materia di procedimento amministrativo e di diritto di accesso ai documenti amministrativi*” e ss.mm.ii.;

VISTO il D. Lgs. n. 165/2001, recante “*Norme generali sull'ordinamento del lavoro alle dipendenze delle amministrazioni pubbliche*”;

VISTA la L. 190/2012, recante “*Disposizioni per la prevenzione e la repressione della corruzione e dell'illegalità nella pubblica amministrazione*”;

VISTO il D. Lgs. 33/2013, recante “*Riordino della disciplina riguardante gli obblighi di pubblicità, trasparenza e diffusione di informazioni da parte delle pubbliche amministrazioni*”;

VISTA la Legge Regionale n. 29 del 24/07/2017, recante “*Istituzione dell’Agenzia Regionale per la Salute ed il Sociale (ARESS)*” e ss.mm.ii.;

VISTA la Deliberazione del Direttore Generale n. 95 del 14/04/2022 con la quale si è proceduto al conferimento dell’incarico di direttore di Struttura Complessa dell’Area di Direzione Amministrativa, ai sensi dell’art. 71 comma 10 del CCNL Area Funzioni Locali- dirigenza PTA – 2016-2018, al dott. Francesco Fera;

VISTA la Deliberazione del Commissario Straordinario n. 199 del 5/09/2023 di conferimento ad interim dell’incarico dirigenziale di natura professionale sul Servizio Finanze e Controllo, ai sensi dell’art. 73 comma 8 del CCNL Area Funzioni Locali – dirigenza PTA – 2016-2018 al Dott. Francesco Fera a decorrere dal 01/09/2023;

VISTA la Deliberazione del Direttore Generale n. 121 del 09/05/2022 avente ad oggetto “*Presenza d’atto della D.G.R. 558 del 20.04.2022. Attuazione dell’art. 2 del decreto del Presidente della Giunta Regionale del 31/08/2016 (n. registro 542). Attuazione Modello MAIA. - Approvazione dell’Atto aziendale della dotazione organica dell’Agenzia Regionale Strategica per la Salute ed il Sociale (A.Re.S.S.). Revoca della D.G.R. n. 4/2017 e la rettifica della D.G.R. n. 2265/2017-Adozione nuovo atto aziendale giusta D.D.G. 253/2021*”.

VISTA la Deliberazione del Direttore Generale n. 45 del 1/03/2024 recante “*Presenza d’atto del Decreto del Presidente della Giunta Regionale n. 50 del 8/02/2024 – L.R. n. 29 del 24 luglio 2017, art. 5 co. 4 – Nomina Direttore Generale dell’Agenzia Regionale per la Salute ed il Sociale (ARESS) così come rettificato e integrato dal Decreto del Presidente della Giunta Regionale n. 67 del 14/02/2024 – insediamento*”.

Sulla base dell'istruttoria del Servizio Finanze e Controllo - Area di Direzione Amministrativa all'uopo incaricato dalla Direzione Generale

HA ADOTTATO

Il seguente provvedimento.

PREMESSO CHE:

- ai sensi dell'art. 12 comma 2 della L.R. 29/2017 veniva costituita l'Agenzia regionale per la salute e il sociale, la quale succedeva in tutti i rapporti giuridici attivi e passivi facenti capo alla soppressa A.Re.S.
- in fase di avvio delle attività, nell'A.Re.S.S. confluivano il personale, a tempo indeterminato e determinato, i beni immobili e mobili, le attrezzature, i contratti e le convenzioni dell'A.Re.S.;
- con deliberazione Puglia n.52/2018 del Commissario Straordinario di A.Re.S.S. del 26 Marzo 2018, veniva approvato l'Atto Aziendale di questa Agenzia concernente la regolamentazione della contabilità oltre che l'organizzazione ed il funzionamento della stessa;
- con deliberazione della Giunta Regionale n. 1069 del 19.06.2018 veniva approvato l'Atto Aziendale di AReSS e l'annesso piano triennale delle assunzioni;
- con Deliberazione del Direttore Generale di A.Re.S.S. Puglia, n.198/2018 del 22.11.2018, ai sensi dell'art. 13 comma 2 della L.R. 29/2017, veniva adottato e confermato l'Atto Aziendale dell'A.Re.S.S. Puglia, così come approvato dalla Giunta Regionale, giusta deliberazione n.1069 del 19.06.2018;
- con Deliberazione del Direttore Generale n° 253 del 30/12/2021 venivano approvati: il "PTFP 2021/2023" – "l'Atto Aziendale dell'Aress Puglia" - il "PTFP 2022/2024" ;
- con DGR 558/2022, la Giunta Regionale deliberava l'Approvazione dell'Atto aziendale della dotazione organica dell'Agenzia Regionale Strategica per la Salute ed il Sociale (A.Re.S.S.)".
- con Deliberazione del Direttore Generale n. 121 del 09/05/2022, recante la "*Presca d'atto della D.G.R. 558 del 20.04.2022. Attuazione dell'art. 2 del decreto del Presidente della Giunta Regionale del 31/08/2016 (n. registro 542). Attuazione Modello MAIA. - Approvazione dell'Atto aziendale della dotazione organica dell'Agenzia Regionale Strategica per la Salute ed il Sociale (A.Re.S.S.). Revoca della D.G.R. n. 4/2017 e la rettifica della D.G.R. n. 2265/2017 - Adozione nuovo atto aziendale giusta D.D.G. 253/2021*
- con Deliberazione del Direttore Generale n°95 del 02.05.2023 si adottava "*Bilancio di esercizio 2022 A.Re.S.S. Puglia*";
- con Deliberazione del Direttore Generale n° 294 del 28.12.2023 si approvava il "Bilancio economico di previsione annuale per l'esercizio 2024 e pluriennale per il triennio 2024-2026", successivamente trasmesso alle strutture competenti della Regione Puglia unitamente al parere favorevole del Collegio Sindacale;

CONSIDERATO CHE:

- l'Agenzia Regionale per la Salute ed il Sociale (AReSS), istituita con L.R. n. 29/2017, in applicazione del principio di autonomia amministrativa e regolamentare, di cui all'art. 7 della citata Legge Regionale, possiede autonomi poteri per la determinazione delle norme concernenti la propria organizzazione e il proprio funzionamento e gode dell'autonomia di bilancio, in risposta alle esigenze di speditezza, efficienza ed efficacia dell'azione amministrativa;
- l'Agenzia, per mezzo del Direttore Generale, coadiuvato dai Direttori di Area, sulla base degli indirizzi della programmazione regionale, provvede alla realizzazione dei compiti istituzionali ed alla corretta gestione delle risorse finanziarie, patrimoniali e del personale, nell'ambito dell'autonomia di cui al punto precedente;
- il bilancio di esercizio deve essere redatto secondo le norme di cui al Titolo IV della L.R. n.38/94;
- all'Agenzia si applicano pertanto le norme in materia di patrimonio e contabilità previste per le aziende sanitarie;

- con particolare riguardo al D.Lgs. 502/92 ss.mm.ii., al D.Lgs. 118/2011 ss.mm.ii, nonché alla L.R. n. 29/2017, l’Agenzia adotta un sistema contabile di tipo economico-patrimoniale;

RILEVATO CHE:

- con nota prot. n. 4922 del 22.12.2022, indirizzata alla Sezione Bilancio della Sanità e dello Sport, l’A.Re.S.S. Puglia ha richiesto che talune somme (per un importo complessivo di euro 820.000,00), in particolare riferite al registro tumori, al coordinamento malattie rare, e alla rete oncologica pugliese, gestite in passato in suo favore a titolo di progetto DIEF, venissero riconosciute, a decorrere dall’anno 2023, come quota di finanziamento ordinario;
- il Dipartimento Promozione della Salute e del Benessere Animale, con nota prot. n. 301 del 13.01.2013, ha riscontrato positivamente la richiesta di cui al punto precedente, con nota prot. 0000136 del 16.01.2023
- la Regione Puglia con DGR n°1478 del 30/10/2023 avente ad oggetto “Rideterminazione assegnazione indistinta A.Re.S.S. Puglia per l’anno 2023. Variazione compensativa al Bilancio di Previsione della Regione Puglia 2023 e pluriennale 2023-2025 ai sensi del D.Lvo 118/2011 e ss.mm.ii.” ha deliberato la quota di finanziamento ordinario dovuta in favore di A.Re.S.S. Puglia per l’anno 2023 pari a complessivi euro 6.770.000,00 (seimilionesettecentosettantamila/00);
- la Regione Puglia, con DGR n.1040 del 24/07/2023 (DIEF) avente ad oggetto “Riparto per l’esercizio 2022 delle risorse per il S.S.R e disposizioni finanziarie per l’esercizio 2023.” ha approvato le “Funzioni regionali, attività delegate e progetti 2022” (Tab H) e le “Funzioni regionali, attività delegate e progetti provvisori 2023” (Tab L), definendo, con quest’ultimo prospetto, in favore dell’ARESS, i progetti provvisori per l’annualità 2023 secondo una logica di netta riduzione delle attività progettuali complessive (così come motivato dal Servizio Gestione Sanitaria Accentrata con nota Prot. AOO_168/PROT/13/12/2023/0008601) e, dunque, in controtendenza rispetto a quanto deliberato con la precedente DGR n.1063 del 25 luglio 2022, di “Riparto definitivo per l’esercizio 2021 delle risorse per il S.S.R.”.

ATTESO CHE:

- con nota Protocollo N.0088982/2024 del 19/02/2024, avente ad oggetto “Verifica crediti e debiti ai sensi dell’art. 11, comma 6, lett. j) del D. Lgs. 118/2011 e s.m.i. Richiesta dati per la predisposizione del rendiconto regionale per l’esercizio 2023” la regione Puglia chiedeva agli Enti interessati di fornire la consistenza dei crediti -debiti vs. l’Ente regionale al 31/12/2023, utilizzando apposita Piattaforma accessibile via web “Corolla”;
- l’ARESS Puglia, previo confronto con le relative sezioni regionali, elaborava il prospetto di conciliazione dei crediti-debiti e, a seguito dell’asseverazione da parte dal Collegio Sindacale, provvedeva ad effettuarne il caricamento sulla predetta piattaforma regionale;

RILEVATO CHE sulla base dei predetti atti, è emersa la necessità di provvedere a:

- iscrivere nuovi crediti nel prospetto di Prospetto di ricognizione crediti/debiti verso la Regione Puglia al 31/12/2023;
- stralciare i crediti, già iscritti in Bilancio, a fronte di “Progetti”/“Crediti per rimborso comandi-out” la cui rendicontazione è stata trasmessa e per i quali sono già stati riscossi da parte dell’ARESS Puglia gli importi rendicontati, così come di seguito descritti:
 1. Stralcio credito vs. Regione Puglia - “Progetto FOODiaNET 2020”, per € 86.505,50 (ottantaseimilacinquecentocinque/50);
 2. Stralcio credito “Comando Caroli - 2021-2022” per € 5.832,71 (cinquemilaottocentotrentadue/71);
 3. Stralcio credito “Comando Mangia annualità 2022 fino al 28/02/2023” per € 12.116,01 (dodicimilacentosedici/01)

DATO ATTO CHE:



- l’Agenzia adotta un processo di programmazione finalizzato a definire gli obiettivi, annuali e triennali, attribuiti a ciascun Centro di responsabilità e pertanto, all’Ente nel suo complesso, tenendo in debita considerazione lo stanziamento delle risorse finanziarie deliberate dalla Regione e di quelle provenienti da altri soggetti nell’ambito delle funzioni istituzionali dell’Agenzia;
- annualmente il Servizio Finanze e Controllo elabora una bozza del Bilancio economico preventivo annuale, nel rispetto dei modelli ministeriali e della normativa di settore condivisa con la Direzione Generale, che viene inviata al Collegio Sindacale, per gli adempimenti di competenza e, successivamente, con allegato il parere espresso dal Collegio, trasmessa alle competenti strutture regionali;
- entro il 31 dicembre di ogni anno il Direttore Generale adotta il bilancio economico preventivo annuale e triennale;
- annualmente il Servizio Finanze e Controllo, predispone il documento di Bilancio di Esercizio, composto da Stato Patrimoniale, Conto Economico e Nota Integrativa, corredati della Relazione sulla Gestione ex art.32 L.R. n. 38/1994 e redatto in conformità al dettato di cui agli artt. 2423 cc e seguenti, tenuto conto della vigente normativa nazionale e regionale di riferimento;
- entro il 30 aprile di ogni anno, per mezzo di apposita deliberazione, il Direttore Generale adotta il Bilancio di esercizio, composto da conto economico, stato patrimoniale, nota integrativa, rendiconto finanziario e relazione sulla gestione nel rispetto della normativa vigente.

ATTESO CHE, sulla base dei dati contabili, il competente Servizio Finanze e Controllo, ha predisposto il documento di Bilancio di Esercizio 2023, composto da Stato Patrimoniale, Conto Economico e Nota Integrativa, corredati della Relazione sulla Gestione ex art.32 L.R. n. 38/1994 e redatto in conformità al dettato di cui agli artt. 2423 cc e seguenti, tenuto conto della vigente normativa nazionale e regionale di riferimento.

RITENUTO OPPORTUNO e NECESSARIO, pertanto, sulla base di quanto esposto in narrativa,

1. adottare il Bilancio d’Esercizio 2023, composto da Stato Patrimoniale, Conto Economico e Nota Integrativa, corredati della Relazione sulla Gestione ex art.32 L.R. n. 38/1994 e redatto in conformità al dettato di cui agli artt. 2423 cc e seguenti, tenuto conto della vigente normativa nazionale e regionale di riferimento;
2. demandare al Servizio Finanze e Controllo la trasmissione del presente provvedimento al Collegio Sindacale per l’acquisizione della prescritta relazione;
3. demandare al Servizio Finanze e Controllo la trasmissione del presente provvedimento, una volta corredato della suddetta relazione del Collegio Sindacale, al competente Servizio regionale per l’istruttoria ai fini del controllo ai sensi della L.R. 29/2017;

DELIBERA

1. di approvare la premessa, costituente parte integrante e sostanziale del presente provvedimento;
2. di adottare il Bilancio d’Esercizio 2023, composto da Stato Patrimoniale, Conto Economico e Nota Integrativa, corredati della Relazione sulla Gestione ex art.32 L.R. n. 38/1994 e redatto in conformità al dettato di cui agli artt. 2423 cc e seguenti, tenuto conto della vigente normativa nazionale e regionale di riferimento;
3. di demandare al Servizio Finanze e Controllo la trasmissione del presente provvedimento al Collegio Sindacale per l’acquisizione della prescritta relazione;
4. di demandare al Servizio Finanze e Controllo la trasmissione del presente provvedimento, una volta corredato della suddetta relazione del Collegio Sindacale, al competente Servizio regionale per l’istruttoria ai fini del controllo ai sensi della L.R. 29/2017;
5. di demandare al Servizio Finanze e Controllo la pubblicazione del presente atto, completo di tutti gli allegati, sul sito istituzionale dell’Agenzia, Sezione Amministrazione Trasparente, Sottosezione: Bilanci/ Bilancio preventivo e consuntivo/ Bilanci d’esercizio, entro il termine di scadenza previsto ai sensi del D. LGS. 33/2013 e ss.mm. e. ii. e del vigente “Piano integrato di attività e organizzazione (P.I.A.O.) 2024-2026” adottato con DCS n° 17 del 30/01/2024 – Allegato 3;



6. di attestare che i soggetti firmatari del presente atto non incorrono in alcune delle cause di incompatibilità previste dalla normativa vigente, ivi comprese potenziali situazioni di conflitto di interesse.

Il Presente provvedimento non essendo soggetto al controllo ex L.R. 29/17 è immediatamente esecutivo ai sensi di Legge. La presente deliberazione sarà pubblicata nel sito web di questa Agenzia.

I sottoscritti attestano che il procedimento istruttorio è stato espletato nel rispetto della normativa regionale e nazionale e che il presente provvedimento, predisposto ai fini della adozione dell'atto finale da parte del Direttore Generale, è conforme alle risultanze istruttorie.

Estensore
Francesca Argese

Il Direttore
dell'Area di Direzione Amministrativa
Francesco Fera

Il Direttore
dell'Area di Direzione Amministrativa
Francesco Fera

Il Direttore Generale
Giovanni Migliore
Firmato digitalmente

ATTESTAZIONE DI PUBBLICAZIONE

Si certifica che il presente provvedimento viene pubblicato sul sito WEB di questa Agenzia nel rispetto di quanto prescritto dalla Legge Regione Puglia n. 40/2007

Dal 3 maggio 2024

Bari, 3 maggio 2024

Il Segretario



Barbara
Contegiacomo
03.05.2024
10:23:04
GMT+01:00

Il presente documento informatico, destinato unicamente alla pubblicazione sull'Albo Pretorio on line, è conforme all'originale informatico ai sensi del D.Lvo n. 82/2005 e ss.mm.ii.
Il corrispondente documento, firmato digitalmente dai rispettivi sottoscrittori, è disponibile agli atti di questa amministrazione.

Bilancio d'Esercizio 2023

Nota Integrativa e Relazione sulla Gestione

Emanato con DDG n. 77/2024

SOMMARIO

Il presente documento descrive l'attività svolta nel corso dell'anno 2023 ed è composto dal Bilancio (Stato Patrimoniale, Conto Economico e Nota Integrativa) redatto ai sensi del D.Lgs 118/2011 e dei Decreti Ministeriali attuativi.

Il presente documento comprende, inoltre, la Relazione sulla Gestione, il Rendiconto Finanziario, il Prospetto SIOPE ed il Conto Economico per Linea Progettuale.

	<i>pag.</i>
INTRODUZIONE.....	2
ORGANIZZAZIONE ED ATTIVITA' DELL'AGENZIA.....	4
STATO PATRIMONIALE E CONTO ECONOMICO.....	29
NOTA INTEGRATIVA.....	51
RELAZIONE SULLA GESTIONE.....	82
RENDICONTO FINANZIARIO.....	96
RENDICONTO DEGLI INCASSI E PAGAMENTI RICLASSIFICATI SECONDO CODICE SIOPE	98
CONTO ECONOMICO PER LINEA PROGETTUALE	100

INTRODUZIONE

Con legge regionale n. 29/2017 è stata disposta l'istituzione dell'Agenzia Regionale Strategica per la Salute ed il Sociale (A.Re.S.S.) quale organismo tecnico-operativo e strumentale della Regione a supporto della definizione e gestione delle politiche in materia socio-sanitaria.

L'Agenzia ha personalità giuridica pubblica, piena autonomia e può darsi ordinamenti autonomi nel rispetto delle proprie finalità istituzionali e con propri regolamenti, al fine di esercitare la propria autonomia organizzativa, finanziaria, gestionale e contabile, riconosciuta dalla legge istitutiva, nel rispetto dei principi di cui all'articolo 51 dello Statuto della Regione Puglia e sotto la vigilanza della Regione Puglia.

Sulla base della normativa vigente relativa alle aziende sanitarie locali ed applicabile all'Agenzia ai sensi dell'art. 13 comma 5 della L.R. 29/2017 è stata predisposta una bozza di atto aziendale ed annessa dotazione organica.

Detti atti, trasmessi alla Giunta regionale ai fini degli adempimenti successivi ex art. 10 comma 1 L.R. 29/2017, sono stati oggetto di verifica in merito alla coerenza con:

- il D.Lgs 502/92, inerente al riordino della disciplina in materia sanitaria;
- il regolamento regionale n. 9/2002 che ha fissato i principi, criteri ed indirizzi per l'adozione dell'atto aziendale, in attuazione dell'art. 3 del D.Lgs 502/92, evidenziandone l'importanza di un'organizzazione delle risorse umane, finanziarie e strumentali ispirata a principi di efficacia, efficienza ed economicità;
- la L.R. 4/2010 che ha disposto tra l'altro che l'atto aziendale individui le unità operative complesse, le unità operative semplici e le strutture di staff nel rispetto delle disposizioni vigenti in materia;
- la deliberazione della Giunta regionale n. 879/2015, la quale, in attuazione dell'art. 3 comma 1-bis del D.Lgs 502/92, ha stabilito i principi e criteri per l'adozione dell'atto aziendale di organizzazione e funzionamento.

Con deliberazione della Giunta regionale n. 100 del 31/07/2018 è stato approvato il primo Atto aziendale di ARESS e l'annessa dotazione organica.

L'ARESS, in qualità di Agenzia Regionale Strategica per la Salute ed il Sociale, ai sensi dell'art. 2 della richiamata, L.R. n. 29/2017, concorre direttamente ed indirettamente alla realizzazione della più vasta missione del servizio sanitario della Regione Puglia, mediante lo svolgimento di attività a supporto della definizione e gestione delle politiche in materia sanitaria e sociale, a servizio della regione in particolare e della pubblica amministrazione in generale, operando quale agenzia di studio, ricerca, analisi, verifica, consulenza e supporto di tipo tecnico-scientifico. Si propone di organizzare e migliorare, attraverso il monitoraggio e la verifica continua degli esiti, la prontezza di risposta del sistema sanitario regionale alle esigenze e aspettative della domanda di salute dei cittadini pugliesi. A tal fine, identifica, programma e promuove linee di sviluppo in materia di salute e benessere sociale, anche definendo e implementando strategie di innovazione dei servizi sanitari e sociali, finalizzate al pieno soddisfacimento del bisogno di salute, declinato nella duplice prospettiva della prevenzione e della cura sanitaria.

In qualità di Agenzia strategica, acquisisce e sviluppa nuove conoscenze strategiche e organizzative; a tal fine, sperimenta percorsi di innovazione e di miglioramento, analizza e diffonde i migliori protocolli sociosanitari esistenti, sia in ambito nazionale sia in ambito internazionale, promuove e verifica modelli gestionali innovativi di governo clinico, anche nel rispetto delle esigenze di razionalizzazione ed ottimizzazione delle spese a carico del bilancio regionale.

L'ARESS svolge, altresì, attività di studio sul miglioramento della fruizione dei servizi sociali indispensabili, sulla domanda di servizi conseguente ai bisogni emergenti, sulla coesione sociale. Favorisce e accresce relazioni virtuose in ambito sanitario e socio-sanitario tra il mondo della ricerca, il settore dell'impresa e la collettività, attraverso lo studio delle interazioni interne alla società civile; promuove l'integrazione tra diritti di cittadinanza e cultura della salute, a mezzo della formazione in sanità.

Le finalità generali dell'Agenzia vengono declinate, dall'art. 3 della legge istitutiva, in puntuali competenze e funzioni; trattasi di un catalogo aperto di attività rientranti nell'alveo delle attribuzioni generali dedotte direttamente nella legge., non costituente elencazione tassativa, ma ampliabile a mezzo di espressa delega disposta, all'uopo, da parte della Regione Puglia.

In particolare, tra le numerose attività di AReSS, che emergono dalla lettura della legge regionale istitutiva della stessa, rilevano:

- programmazione della rete dei servizi sanitari (ospedalieri e territoriali), sociosanitari e sociali;
- elaborazione di linee guida e percorsi diagnostico-terapeutici assistenziali che assicurino l'integrazione dei servizi (ospedale, territorio e domicilio) e la reale presa in carico dei bisogni dei pazienti;
- sviluppo e promozione di percorsi di autonomia, vita indipendente e cura per qualità della vita e integrazione sociale delle persone con disabilità, delle persone anziane e delle persone in condizioni di fragilità;
- promozione di politiche di sviluppo del terzo settore e del welfare di comunità, mediante ricorso all'economia sociale ovvero a pratiche innovative di accoglienza, attivazione e inclusione;
- promozione di percorsi di inclusione sociale attiva per il contrasto alla povertà e l'attuazione del Reddito di dignità;
- coordinamento e gestione dell'Osservatorio regionale delle politiche sociali;
- studio e proposta in materia di servizi sociali, al fine di garantire migliore fruizione ai servizi indispensabili, di sviluppare servizi coerenti con i nuovi bisogni e di accrescere la coesione sociale, anche d'intesa con il terzo settore;
- valutazione dello stato di salute della popolazione, nonché della domanda e dell'offerta delle prestazioni sanitarie, socio-sanitarie e sociali;
- implementazione e valutazione dell'offerta di assistenza alla persona attraverso i servizi distrettuali, con particolare riferimento a fragilità, cronicità e non autosufficienza, nell'ambito dell'assistenza domiciliare integrata, dei servizi domiciliari, semiresidenziali e residenziali;
- coordinamento di tutte le diverse articolazioni del SSR;
- elaborazione e definizione di criteri e parametri per il finanziamento delle aziende sanitarie e ospedaliere, degli istituti di ricovero e cura a carattere scientifico, degli enti ecclesiastici e delle strutture sanitarie accreditate.

In questa sede è opportuno fare delle precisazioni, in merito al passaggio effettivo dalla vecchia Agenzia ex AREs, non più esistente, alla nuova AReSS di cui si espone il presente bilancio di esercizio.

Riepilogando, a seguito della sua istituzione avvenuta con L.R. 29/2017, soltanto con deliberazione della Giunta regionale 1069/2018 pubblicata il 31/07/2018, è stato approvato l'Atto aziendale di AReSS e l'annessa dotazione organica, ovvero il PTFP 2018-2020.

A seguito della formale istituzione di cui innanzi, l'Atto Aziendale proposto dall'Agenzia, unitamente alla Dotazione Organica della stessa, hanno gettato le basi per la programmazione strategica ed operativa di AReSS a partire dal 2018.

L'anno 2018, rappresenta, pertanto, il primo anno di attività soltanto dal punto di vista teorico; nel corso di tale anno sono state impostate ed avviate le nuove procedure, che hanno visto i primi risultati soltanto nel corso del 2019, anno in cui l'Agenzia AReSS ha ricevuto il riconoscimento delle proprie posizioni fiscali e contributive, comparando, a livello ministeriale, all'interno dell'IndicePa.

Proseguendo con l'analisi comparativa delle attività compiute dall'ARESS Puglia, è possibile affermare che l'anno 2020 ha evidenziato l'effettiva messa a regime e consolidamento di tutte le attività promosse nel 2019 evidenziando la propria versatilità e capacità di adattamento al lavoro continuo, intenso e solerte nonostante la grave battuta d'arresto subita dall'economia globale a causa della Pandemia da Covid-19.

L'esperienza maturata nel corso del tempo, l'analisi approfondita dei punti di forza alla base del proprio funzionamento, l'asestamento delle procedure, la consapevolezza dell'ingegnosità che caratterizza ogni azione ed atto posto in essere e la rilevazione strategica delle nuove linee da adottare hanno determinato, alla fine dell'esercizio 2021, l'approvazione del nuovo Atto Aziendale con DDG 253 del 30/12/2021; quest'ultimo confeziona la nuova struttura aziendale basandosi solo sui dati concreti dettati dalla solerte attività posta in essere funzionalmente e strutturalmente in vista dell'efficace ed efficiente raggiungimento degli obiettivi istituzionali e dei fini cui è preordinato ogni ufficio, servizio, struttura e organo dell'Agenzia.

Con DGR 558 del 20/04/2022 è stato approvato il nuovo Atto Aziendale di AReSS, dapprima adottato dall'Agenzia con D.D.G. 253/2021, e con esso l'Agenzia si è dotata di una nuova organizzazione aziendale.

MISSION

L'AReSS si propone di organizzare e migliorare, attraverso il monitoraggio e la verifica continua degli esiti, la prontezza di risposta del sistema sanitario regionale alle esigenze e aspettative della domanda di salute dei cittadini pugliesi. A tal fine, identifica, programma e promuove linee di sviluppo in materia di salute e benessere sociale, anche definendo e implementando strategie di innovazione dei servizi sanitari e sociali, finalizzate al pieno soddisfacimento del bisogno di salute, declinato nella duplice prospettiva della prevenzione e della cura sanitaria.

Il ruolo strategico dell'Agenzia si traduce nella sperimentazione di percorsi di innovazione e di miglioramento organizzativo e tecnologico. A tal fine, AReSS individua i migliori protocolli sociosanitari esistenti sia in ambito nazionale sia in ambito internazionale, promuove e verifica modelli gestionali innovativi di governo clinico, anche nel rispetto delle esigenze di razionalizzazione e ottimizzazione delle spese a carico del bilancio regionale.

L'AReSS favorisce e accresce relazioni virtuose in ambito sanitario e socio-sanitario tra il mondo della ricerca, il settore dell'impresa e la collettività, attraverso lo studio delle interazioni interne alla società civile. Promuove l'integrazione tra diritti di cittadinanza e cultura della salute attraverso la valorizzazione della formazione in sanità.

VISION

La visione strategica di AReSS è quella di un sistema socio-sanitario sempre più integrato, vicino al cittadino-utente, supportato dalle tecnologie ma allo stesso tempo più "umano". Un sistema in grado prima di tutto di prevenire, intervenendo sulla promozione e il miglioramento degli stili di vita della popolazione e rendendo il cittadino e il paziente consapevoli del proprio percorso di salute. Un sistema che cura ed è accanto a chi è più fragile ed ha delle cronicità; in grado di promuovere un invecchiamento attivo e il più a lungo possibile in salute, per tutta la popolazione. Gli interventi in sanità territoriale devono essere attuati, dunque, tenendo conto delle necessità degli utenti in relazione ai livelli assistenziali.

Il bilancio di esercizio 2023 esposto nelle pagine seguenti, strettamente connesso al precedente 2022, consegna un quadro d'insieme tale da esprimere il perfetto conformarsi dell'Agenzia ed il suo emergere costantemente, elementi, questi ultimi, che si rispecchiano nella conclusione dei procedimenti amministrativi avviati nel corso dell'esercizio precedente e nel contestuale avvio ed implementazione di rilevanti attività, perfettamente collimanti con la propria *mission* aziendale.

In particolare, nelle elaborazioni esposte, andando al di là dell'obbligatorietà prevista dalla norma, è apparso utile analizzare il *trend* del bilancio di esercizio dei tre anni finanziari 2021, 2022 e 2023.

Prima di addentrarsi nello specifico dell'argomento di che trattasi, si delineano le caratteristiche organizzative principali dell'Agenzia.

ORGANIZZAZIONE ED ATTIVITA' DELL'AGENZIA

Pur avendolo già illustrato, in precedenti documenti di programmazione e di bilancio, prima di addentrarci nell'analisi della situazione economico-finanziaria dell'Agenzia, è doveroso rappresentare il contesto interno in cui la stessa opera, nonché l'organizzazione, la *mission* e le azioni concluse, intraprese e proseguite nel corso del 2023.

La presente descrizione fotografa la struttura dell'Agenzia sulla base dell'Atto Aziendale vigente, adottato con n° 558 del 20/04/2022.

In particolare, si evidenzia che, per ciò che interessa in questa sede, il nuovo Atto Aziendale, come peraltro era stato già anticipato con il Regolamento di Amministrazione e Contabilità dell'Agenzia, definisce un'organizzazione interna basata sui concetti di **centro di responsabilità e di centro di costo**. Infatti, *il sistema contabile di AReSS, articolato nelle fasi programmazione, gestione, consuntivazione, revisione della*

previsione, riflette la sua struttura organizzativa, attraverso la definizione delle Unità di imputazione dei risultati della gestione economico-patrimoniale.

Le Unità di imputazione sono rappresentate dalle Aree, che vengono identificate sia come **Centri di Responsabilità**, ovvero quelle le unità organizzative a cui vengono assegnati degli obiettivi istituzionali da raggiungere con l'impiego di determinate risorse di finanziamento ordinario (oltre che progettuale per specifiche iniziative), sia come **Centri di Costo**, ovvero quelle entità economiche a cui vengono imputati i costi diretti ed indiretti sostenuti per lo svolgimento delle attività istituzionali di pertinenza.

L'AReSS, a supporto delle attività tipiche di governo strategico, si avvale, oltre che delle Aree su menzionate, anche delle Strutture Speciali di Progetto.

Alle Strutture Speciali di Progetto vengono assegnati obiettivi progettuali extra-istituzionali in funzione di specifici interventi ed iniziative di carattere temporaneo; per il perseguimento di questi, le Strutture Speciali di Progetto potranno avvalersi di risorse finanziarie ed umane messe a disposizione dalla Regione Puglia per il tramite di AReSS; pertanto, dette strutture sono qualificate come **Centri di Costo Speciali**.

Nel corso dell'esercizio 2023 il cambiamento organizzativo succitato e la piena attuazione di quanto prevede la norma per i sistemi contabili delle aziende sanitarie e per AReSS che ai sensi dell'art. 9 della legge istitutiva n. 29/2017 "*L'Agenzia applica, in quanto compatibili, le norme in materia di patrimonio e contabilità in vigore per le aziende sanitarie locali*", hanno gettato le basi per la reingegnerizzazione dei processi "*gestione della contabilità*" e "*bilancio*" nonché per l'introduzione della contabilità analitica e per centri di costo.

Per dare attuazione alle novità introdotte dall'atto aziendale sopra illustrato, sono state apportate modifiche al software di contabilità in uso presso l'Agenzia e, tra le altre, sono stati istituiti i Centri di Costo a due livelli:

1° livello: AREA che è Centro di responsabilità e Centro di costo;

2° livello: Servizi, Progetti, Beni, costi e ricavi comuni dell'Area che è Centro di costo ma non è Centro di responsabilità;

Di seguito si espongono le denominazioni dei Centri di cui innanzi:

TABELLA 1 - CENTRI DI COSTO DI ARESS	
AREE 101 	AREA DIREZIONE AMMINISTRATIVA
CENTRI DI COSTO 101000001	SERVIZIO RISORSE UMANE
CENTRI DI COSTO 101000002	SERVIZIO APPALTI E CONTRATTI
CENTRI DI COSTO 101000003	SERVIZIO AFFARI ISTITUZIONALI PERFORMANCE
CENTRI DI COSTO 101000004	SERVIZIO FINANZE E CONTROLLO
CENTRI DI COSTO 101000005	SERVIZIO PMO ED INTERNAZIONALIZZAZIONE
CENTRI DI COSTO 101000006	SERVIZIO FORMAZIONE E INNOVAZIONE DEI SAPERI
CENTRI DI COSTO 101000007	BENI, COSTI E RICAVI DIREZIONE AMMINISTRATIVA
CENTRI DI COSTO 101000008	PROGETTI AREA DIREZIONE AMMINISTRATIVA
AREE 102 	AREA EPIDEMIOLOGIA E CARE INTELLIGENCE
CENTRI DI COSTO 102000001	SERVIZIO REGISTRI E SORVEGLIANZA EPIDEMIOLOGICA
CENTRI DI COSTO 102000002	SERVIZIO EPIDEMIOLOGIA VALUTATIVA E RETI
CENTRI DI COSTO 102000003	SERVIZIO FLUSSI INFORMATIVI
CENTRI DI COSTO 102000004	BENI, COSTI E RICAVI EPIDEMIOLOGIA E CARE INTELLIGENCE
CENTRI DI COSTO 102000005	PROGETTI AREA DIREZIONE EPIDEMIOLOGIA E CARE INTELLIGENCE
AREE 103 	AREA VALUTAZIONE E RICERCA
CENTRI DI COSTO 103000001	SERVIZIO VALUTAZIONE E GOVERNO DELL'INNOVAZIONE
CENTRI DI COSTO 103000002	SERVIZIO RICERCA SANITARIA E SPERIMENTAZIONI GESTIONALI
CENTRI DI COSTO 103000003	BENI, COSTI E RICAVI VALUTAZIONE E RICERCA
CENTRI DI COSTO 103000004	PROGETTI AREA VALUTAZIONE E RICERCA
AREE 104 	AREA INNOVAZIONE DI SISTEMA E QUALITA'
CENTRI DI COSTO 104000001	SERVIZIO CRRIS
CENTRI DI COSTO 104000002	SERVIZIO QuOTA
CENTRI DI COSTO 104000003	SERVIZIO INNOVAZIONE SOCIALE
CENTRI DI COSTO 104000004	SERVIZIO RETI CLINICO ASSISTENZIALI E HEALTH PATHWAYS
CENTRI DI COSTO 104000005	BENI, COSTI E RICAVI INNOVAZIONE
CENTRI DI COSTO 104000006	PROGETTI AREA INNOVAZIONE DI SISTEMA E QUALITA'
AREE 105 	AREA E-HEALTH
CENTRI DI COSTO 105000001	SERVIZIO SANITA' DIGITALE
CENTRI DI COSTO 105000002	SERVIZIO TELEMEDICINA
CENTRI DI COSTO 105000003	BENI, COSTI E RICAVI E-HEALTH
CENTRI DI COSTO 105000004	PROGETTI AREA E-HEALTH
AREE 106 	HEALTH MARKET PLACE
CENTRI DI COSTO 106000001	HEALTH MARKET PLACE
AREE 107 	DIREZIONE GENERALE
CENTRI DI COSTO 107000001	SEGRETERIA DI DIREZIONE
CENTRI DI COSTO 107000002	SERVIZIO TRANSIZIONE DIGITALE E PRIVACY
CENTRI DI COSTO 107000003	BENI, COSTI E RICAVI DIREZIONE GENERALE
CENTRI DI COSTO 107000004	PROGETTI AREA DIREZIONE GENERALE
AREE 108 -ARESS	COSTI E RICAVI COMUNI AZIENDALI
CENTRI DI COSTO 108000001	COSTI E RICAVI COMUNI AZIENDALI

ARESS, già dall'esercizio 2023, per la nuova imputazione contabile - amministrativa, ha fornito ai Direttori di Area, ai Dirigenti di Servizio e al Coordinatore della struttura Speciale di Progetto, le modalità operative per la corretta stesura dei provvedimenti nonché degli atti autorizzativi di spesa, prevedendo l'indicazione rispettivamente del codice e della denominazione della voce di costo, del centro di costo e del budget di riferimento; in particolare, con riferimento a quest'ultima informazione, oltre al budget destinato alle spese di funzionamento e di gestione per le attività istituzionali, (n. 2 "Finanziamento Ordinario"), è stata fornita la codificazione e relativa denominazione di tutti i budget di progetto gestiti da ciascuna area

Tuttavia, a seguito di una analisi condivisa effettuata tra Direzione Generale e Direzioni di Area, l'Agenzia di fatto nel 2023, non ha dato seguito all'attribuzione operativa dei budget assegnati alle Direzioni di Area e alla ripartizione del finanziamento Ordinario tra le stesse, lasciando inalterato il sistema di gestione delle risorse finanziarie in capo alla Direzione generale.

L'organizzazione di AReSS ad oggi si configura nel modo di seguito rappresentato:

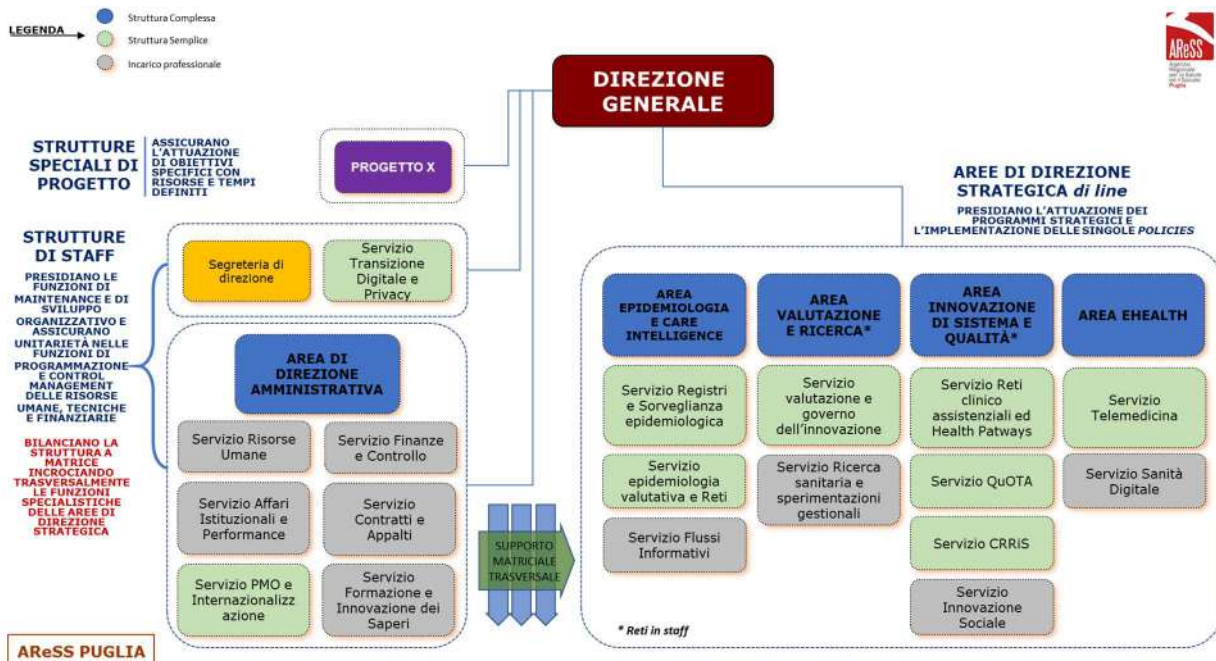

I Centri di costo in cui si articola l'Agenzia a partire dal 2022 sono di seguito descritti:

- Direzione Generale
- Area di Direzione Amministrativa
- Area E-Health
- Area Epidemiologia e Care Intelligence
- Area Valutazione e Ricerca
- Area Innovazione di Sistema e Qualità
- Coordinamento Health Marketplace (Struttura speciale di Progetto)

Si osserva dalla lettura del nuovo Atto aziendale che alcune delle attività che negli anni precedenti erano da considerarsi esclusivamente quali attività progettuali e per questo venivano finanziate con fondi Dief, nella nuova configurazione, vengono ricondotte, anche se parzialmente, nell'alveo delle attività istituzionali e pertanto, a partire dal 2023, sono state finanziate per la gran parte mediante assegnazione indistinta; ci si riferisce in particolare al Registro Tumori Puglia dell'Area Epidemiologia e Care Intelligence, al Coordinamento Malattie Rare ed alla Rete Oncologica pugliese, dell' Area Innovazione di Sistema e Qualità.

Di seguito si descrivono brevemente le Aree e la Struttura Speciale di Progetto dell'Agenzia.

AREA INNOVAZIONE DI SISTEMA E QUALITÀ

L'Area supporta lo sviluppo delle competenze necessarie a orientare i comportamenti professionali e organizzativi, comprese quelle manageriali; promuove la sperimentazione dell'innovazione dei processi di integrazione sociale in partnership con le Università italiane e straniere; collabora alla certificazione dei processi sanitari, sociali e svolge attività di consulenza, anche sul versante metodologico, alle strutture ed agli stakeholders. Essa sostiene la sua funzione strategica, anche attraverso l'ideazione e conduzione di progetti di ricerca finalizzati allo sviluppo di metodi e strumenti innovativi nei servizi sanitari e sociali, nonché garantendo il supporto tecnico- scientifico ai compiti istituzionali di governo del sistema sanitario e sociale regionale.

Inoltre, all'Area competono:

- la definizione di metodologie per la standardizzazione delle procedure di progettazione di reti clinico-assistenziali da parte dei gruppi di lavoro tecnici;
- la definizione dei criteri generali di individuazione dei nodi della rete e delle reciproche relazioni funzionali;
- l'articolazione delle proposte di progetti di rete rispetto ai requisiti di conformità indicati dal Ministero della Salute e dalla Regione;
- il coordinamento di gruppi di progetto finalizzati all'implementazione di linee guida e raccomandazioni scientifiche;
- la definizione di metodologie per la costruzione dei PDTA;
- il supporto al Dipartimento regionale di competenza;
- il supporto allo sviluppo/revisione e monitoraggio di processi aziendali e della relativa documentazione;
- il supporto alle strutture/articolazioni organizzative aziendali nella fase di progettazione.

L'Area sovrintende ai processi di analisi e di studio delle dinamiche del settore socio-sanitario, garantendone la rilevazione e l'elaborazione dei dati, l'osservazione e il monitoraggio, nonché la pubblicazione di report utili ai fini delle decisioni strategiche di settore.

L'Area, ancora, attraverso azioni sinergiche con il Ministero della Salute, Agenas, Regione ed Enti Locali, Università, Imprese, e Associazioni, ha l'obiettivo di avviare nuovi processi partecipativi e, al contempo, riprogettare e riorientare i servizi di welfare insieme ai diversi attori sociali presenti.

L'Area ha la finalità di promuovere:

- la ricerca e l'innovazione, anche attraverso l'azione formativa a sostegno dei processi di cambiamento e modernizzazione per la realizzazione del sistema integrato di interventi e servizi sociali, sanitari e socio-sanitari;
- approcci e metodi nuovi per l'integrazione delle politiche pubbliche rafforzando la capacità di risposta ai bisogni socio-sanitari differenziati dei cittadini, al fine di consentire la definizione di direttrici programmatiche condivise rispetto alle politiche socio-sanitarie regionali, nonché il supporto alla Regione per la progettazione e il monitoraggio continuo delle reti socio-sanitarie secondo modelli e strumenti di miglioramento continuo.

All'Area competono, in tale ottica:

- l'attività di supporto alla governance regionale in attuazione delle norme regionali o nazionali;
- lo sviluppo e la standardizzazione, attraverso la redazione di una progettazione di rete, di percorsi di gestione del fabbisogno socio-sanitario espresso dalle differenti fasce della popolazione;
- l'adozione, attraverso una progettazione di rete, di misure e strumenti volti a garantire l'equità come strategia di azione nelle politiche e nella pratica;
- lo sviluppo, attraverso un progetto di rete, un sistema di misurazione e valutazione attraverso cui monitorare la propria capacità di rispettare i principi normativi di uguaglianza e universalità, garantendo azioni eque e rispettose delle diversità, rafforzando nel contempo il funzionamento sistematico della rete dei servizi regionali;

- il miglioramento, attraverso un apposito progetto di rete sulla mappatura dei bisogni della comunità, del percorso di engagement e retention di nuovi cittadini o di cittadini che non richiedono servizi socio-sanitari, utilizzando il sistema dei feedback e della partecipazione di tutti gli stakeholder per l'avvio di strategie di ridefinizione e miglioramento continuo delle politiche socio-sanitarie;
- l'indagine, attraverso una apposita progettazione di rete, sul livello di diffusione sul fenomeno della disparità di genere, al fine di supportare lo sviluppo di adeguate azioni di Diversity Management;
- la realizzazione di un laboratorio dedicato allo sviluppo di metodi e strumenti idonei a garantire e a migliorare i livelli di partecipazione della collettività sui temi dell'equità e dell'innovazione sociale.

Le Strutture di staff o Centri esperti dell'Area sono:

Servizi funzionali

- Servizio Reti Clinico Assistenziali e Health Pathways
- Servizio Qualità e Organismo Tecnicamente Accreditante
- Servizio Centro Regionale per la Sicurezza Sanitaria e la gestione del rischio del Paziente
- Servizio Innovazione delle Politiche Sociali

Strutture di staff

- Coordinamento Regionale Malattie Rare (Co.Re.Ma.R.) e delle sue funzioni tecniche
- Coordinamento della Rete Oncologica Pugliese (Co.R.O.P.) e delle sue funzioni tecniche
- Laboratorio per la valutazione economica dei programmi sanitari e del welfare

Progetti Verticali all'Area:

Progetto ONCODIR (HORIZON-MISS-2022-CANCER-01-01 - RIA) - Evidence-based Participatory Decision Making for Cancer Prevention through implementation research

Il cancro del colon-retto (CRC) è uno dei tipi di cancro più comuni e la sua maggiore incidenza può essere attribuita a problemi di salute comportamenti, soprattutto nelle popolazioni di basso livello socioeconomico. Derivante dai fattori di rischio specifici identificati con CRC, ONCODIR integra metodi di ricerca multidisciplinari dall'analisi delle politiche sanitarie; scienze sociali e comportamentali; basato sull'intelligenza artificiale multi-omica e analisi retrospettiva dei dati, nonché teorie di supporto alle decisioni per fornire una prevenzione del cancro basata sull'evidenza programmi e innovativi approcci di prevenzione personalizzati basati sull'intelligenza artificiale. ONCODIR riconosce che la valutazione dei programmi di prevenzione devono affrontare i parametri di efficacia in termini di costi, accessibilità e benefici in termini di costi. Così sarà anche studiare il bilanciamento dei costi e gli schemi finanziari che generano domanda che porteranno a programmi di prevenzione CRC migliorati. L'ecosistema tecnologico coerente che ONCODIR sta sviluppando si basa su una solida affidabilità dell'IA e sulla tutela della privacy principi per implementare servizi di raccomandazione che saranno specificati da cittadini, attori della politica sanitaria ed esperti SSH, durante tre laboratori di pensiero progettuale. La ricerca SSH affronterà aspetti come lo stato di vita, le abitudini nutrizionali e sociali in tandem con Economia, Sociologia e Identità culturale ed etica locale/regionale. I risultati di ONCODIR saranno convalidati in tre Laboratori Integration Tests (LIT) e tre Large Scale Intervention Pilots (LIPs) in cinque Stati membri dell'UE, con il coinvolgimento attivo di scienziati medici, operatori sanitari, fondazioni ed esperti di consorzi. Il consorzio ONCODIR è composto da partner complementari, provenienti dalla ricerca multidisciplinare, dai domini tecnologici e SSH, con una comprovata esperienza di alta qualità capacità di ricerca. Il piano di lavoro attentamente strutturato incarna un approccio olistico verso il raggiungimento degli obiettivi ONCODIR e fornire risultati fattibili a sostegno delle politiche con un potenziale di sfruttamento significativo.

Progetto P.I.U. Su.Pr.Eme.

Su delega della Regione Puglia - Dipartimento di Segreteria Generale della Presidenza – Sez. Politiche Migratorie, Sicurezza del Cittadino e Antimafia Sociale, nell'alveo del Progetto «P.I.U. Su.Pr.Eme.»

(PON Inclusione 2014/2020), l'A.Re.S.S. realizza, con la collaborazione delle AA.SS.LL. (Foggia e Lecce) interessate e tramite specifiche procedure di co-programmazione e co-progettazione con gli ETS, interventi di prossimità in favore dei lavoratori immigrati (braccianti agricoli) vittime di caporalato, che vivono, in condizione di grave vulnerabilità, nei ghetti dislocati nelle zone rurali e periurbane della Capitanata e nell'area del Salento (D.S.S. di Nardò).

In sintesi, vengono realizzati in loco interventi di outreaching sanitario e socio- sanitario che valorizzano la logica dei servizi di prossimità e place based, in quanto erogati in favore di soggetti c.d. hard to reach, tramite ambulatori mobili con a bordo équipe multidisciplinari, che svolgono anche azioni di alfabetizzazione sociale e sanitaria.

Le attività sono tese ad incrementare l'accessibilità dei servizi territoriali, alla riduzione delle disuguaglianze di salute nei territori rurali e decentrati interessati, nonché a facilitare la presa in carico dei bisogni sociali e primari di salute dei migranti da parte delle strutture e dei servizi del Servizio Sociale e Sanitario locale.

Progetto A.Gap.E. (approccio innovativo alla cura dei disturbi da gioco d'azzardo) - Fondazione CON IL SUD Bando Socio-Sanitario 2020 – Dipendenze

Il Progetto A.Gap.E., sostenuto da Fondazione CON IL SUD e finanziato attraverso il Bando Socio-Sanitario 2020 – Dipendenze, intende, nell'arco di 30 mesi, sperimentare e mettere a sistema, nelle province di Bari e BAT, un modello di presa in carico integrata delle persone affette da disturbi da gioco d'azzardo, attraverso lo sviluppo un approccio innovativo alla cura degli stessi.

In particolare si prevede di:

- costituire un'unità mobile d'intervento per attività di prevenzione e contrasto del rischio di nuove dipendenze nei luoghi sensibili;
- attivare nei Comuni dieci "antenne di ascolto" che «aggancino» soggetti che presentano problematiche legate al gioco;
- costituire un'équipe multidisciplinare territoriale che ne garantisca la presa in carico integrata sociosanitaria,
- sperimentare un programma terapeutico intensivo per intervenire sulle distorsioni cognitive e a contenere i comportamenti compulsivi, anche attraverso attività di psicoterapia individuale e di gruppo e interventi di consulenza familiare per la gestione dei conflitti, da svolgersi presso la C.T. Casa Don Tonino Bello di Ruvo di Puglia (si finanzia anche la ristrutturazione finalizzata ad adibire appositi posti in struttura al modulo GAP).
- effettuare interventi di prevenzione attraverso seminari e laboratori nelle scuole,
- effettuare la mappatura dell'offerta del gioco d'azzardo.

Il Progetto "**La rete delle cure intermedie per la gestione delle persone fragili: analisi e valutazione di impatto di diversi modelli organizzativi**", finanziato nell'ambito del programma Centro Nazionale per la Prevenzione ed il Controllo delle Malattie - CCM 2019 dal Ministero della Salute, è un progetto della durata di 24 mesi che coinvolge 5 partner a livello nazionale: l'Agenzia sanitaria e sociale regionale (ASSR) per la Regione Emili- a-Romagna; l'Azienda sanitaria locale Torino 3 (ASL TO3) per la Regione Piemonte; l'Agenzia regionale di sanità (ARS) per la Regione Toscana; l'ASL Roma 1, Dipartimento di Epidemiologia (DEP) per la Regione Lazio e l'Agenzia Regionale strategica per la Salute ed il Sociale per la Regione Puglia.

L'obiettivo generale del progetto è quello di confrontare le esperienze regionali realizzate nell'ambito dei processi di sviluppo della rete delle cure intermedie territoriali affinché possano essere fornite indicazioni utili ai livelli regionali e nazionale per una migliore progettazione, implementazione e diffusione di modelli di assistenza integrata di successo.

Osservatorio Regionale delle Politiche Sociali

Con Deliberazione del D.G. n° 246 del 20.12.2021, l'Aress Puglia ha recepito la D.G.R. n. 2036 del 30/11/2021 e approvato il relativo schema di accordo di collaborazione con la Regione Puglia, per il supporto tecnico-organizzativo e operativo al Dipartimento Welfare nelle attività di coordinamento e gestione previste dall'art.

3 della L.R. n. 29 del 24 luglio 2017 e s.m.i. –

In particolare, l'art. 9 della L. R. n. 19 del 10 luglio 2006 prevede che la Regione approvi, su base triennale, il Piano Regionale delle Politiche Sociali (PRPS), ai sensi dei documenti di programmazione vigenti in materia e con questo provveda alla programmazione ed alla definizione degli indirizzi per l'utilizzo delle risorse del Fondo Nazionale delle Politiche Sociali, del Fondo Nazionale per la Non Autosufficienza, del Fondo Globale Socio Assistenziale (regionale), del Fondo Nazionale per il contrasto alla Povertà e degli ulteriori fondi destinati alla costruzione del sistema di welfare locale, indicando anche la quota da assegnare agli Ambiti territoriali quale cofinanziamento dei rispettivi Piani Sociali di Zona ed i relativi criteri di riparto.

A tal proposito, per poter predisporre, monitorare e gestire efficacemente il Piano Regionale delle Politiche Sociali e la complessiva strategia di welfare regionale, risulta fondamentale la costruzione, implementazione e la gestione di un sistema informativo sociale regionale tempestivo ed aggiornato in materia di welfare.

Pertanto, nel rispetto dei fini istituzionali cui è preordinata, ossia quale organismo tecnico- operativo e strumentale della Regione a supporto della definizione e gestione delle politiche in materia sociale e sanitaria, le cui finalità generali vengono declinate in puntuali competenze e funzioni ampliabili a mezzo di espressa delega da parte della Regione nell'alveo delle attribuzioni e competenze generali dedotte direttamente nella legge, l'A.Re.S.S. Puglia, quale cerniera del modello organizzativo (sistema di governance) per una corretta gestione dell'Osservatorio Regionale delle Politiche Sociali definito dalla Regione Puglia, è stata individuata per supporto tecnico e la collaborazione stabile in vista della realizzazione del Piano di attività dell'Osservatorio Regionale delle Politiche Sociali, approvato con la D.G.R. n. 1704 del 28 ottobre 2021.

Il raggiungimento delle finalità cui è preposto l'Osservatorio Regionale delle Politiche Sociali, avverrà nel biennio 2022-2023 sulla base della fondante attività che sarà posta in essere dall'Aress Puglia in favore di cui per la progettualità in esame saranno corrisposte somme pari ad € 352.900,00 per l'intero arco temporale di riferimento ossia fino al 31.12.2023.

Un'iniziativa rilevante che coinvolge l'Area di che trattasi è quella relativa al **Contributo ai familiari di pazienti affetti da atrofia muscolare spinale di tipo 1" disposto con Legge Regionale 30 novembre 2021, n. 48** recante all'oggetto "Assestamento e variazione al bilancio di previsione per l'esercizio finanziario 2021 e pluriennale 2021- 2023". In definitiva, al fine di aiutare le famiglie per il trattamento dei bambini affetti da atrofia muscolare spinale di tipo 1 (SMA1), per i quali non risulti possibile accedere a terapie innovative con rimborso a carico del Servizio sanitario nazionale, è istituito un apposito fondo sociale di sostegno presso il Coordinamento malattie rare dell'Agenzia regionale strategica per la salute e il sociale (ARESS). 2. L'ARESS Puglia determina criteri e modalità operative di assegnazione dei contributi di cui al comma 1 e procede all'erogazione degli stessi. 3. Per l'attuazione delle finalità di cui al comma 1, nel bilancio regionale autonomo, nell'ambito della missione 12, programma 5, titolo 1, è assegnata una dotazione finanziaria per l'esercizio 2021, in termini di competenza e cassa, di euro 1 milione e di euro 2 milioni per ciascuno degli esercizi 2022 e 2023. Per l'esercizio finanziario 2021, al fine di sostenere le famiglie nel trattamento dei bambini affetti da atrofia muscolare, è assegnata una dotazione finanziaria di euro 1 milione quale finanziamento per l'istituzione di un fondo sociale presso il coordinamento Malattie Rare dell'Agenzia regionale per la Salute ed il Sociale (ARESS); per ciascuno degli esercizi del biennio 2022-2023, la dotazione in argomento è pari ad euro 2 milioni.

Altra iniziativa che coinvolge l'Area, inoltre, è quella relativa alla **Promozione e valorizzazione dell'invecchiamento attivo e della buona salute**. Realizzazione di una progettualità avente riguardell'attivazione di corsi di alfabetizzazione informatica.

L'ARESS Puglia con Deliberazione del D.G. n°245 del 20.12.2021 ha recepito la convenzione con la Regione Puglia di cui alla D.G.R. n. 2049 del 30/11/2021. Nello specifico, la L.R. n. 16/2019 ha ad oggetto la "Promozione e valorizzazione dell'invecchiamento attivo e della buona salute".

Con Deliberazione di G.R. n. 2039 dell'11.11.2019, nelle more della redazione del piano triennale di azioni per l'invecchiamento attivo, che dovrà integrare il prossimo il Piano regionale delle politiche sociali, la Regione Puglia ha provveduto ad approvare le linee di indirizzo per l'attuazione del programma in tema di invecchiamento attivo e avvio progetto pilota.

Nell'ambito del progetto, l'ARESS si occupa delle attività di comunicazione e sensibilizzazione in raccordo con la struttura speciale "Comunicazione Istituzionale" della Regione stessa, nonché della realizzazione dei corsi di alfabetizzazione informatica per la promozione di un invecchiamento attivo.

Sotto il coordinamento scientifico dell'Area, inoltre, è in corso la collaborazione proposta dalla Fondazione IFEL (Fondazione dell'Anci per la finanza e l'economia locale) in continuità con la proposta progettuale presentata nel corso dello scorso anno da Ancì. Si tratta di un progetto orientato alla **riorganizzazione dell'offerta territoriale dei servizi sanitari, sociosanitari e socio-assistenziali**, in un'ottica di integrazione professionale dei servizi e della *governance* istituzionale attraverso un lavoro condiviso sui territori.

AREA EPIDEMIOLOGIA E CARE INTELLIGENCE

L'Area Epidemiologia e Care Intelligence svolge funzioni di supporto trasversale per la diffusione di elementi di conoscenza e analisi di natura epidemiologica delle dinamiche di salute.

L'Area produce, analizza e interpreta i dati e le conoscenze utili alla formulazione, al monitoraggio e alla valutazione delle politiche, dei piani e dei programmi regionali volti ad assicurare risposte efficaci e adeguate ai bisogni di salute della popolazione, anche con riguardo al contrasto delle disuguaglianze. Ha il compito di produrre e condividere informazioni circa la natura, la qualità e l'esito delle prestazioni sanitarie e socio-sanitarie, nonché le valutazioni di natura epidemiologica per il corretto inquadramento dei bisogni di salute e delle dinamiche di relazione tra domanda e offerta a supporto delle attività di programmazione e valutazione.

Grazie ai determinanti di salute (sanitari ed extrasanitari, individuali e collettivi), l'Area supporta la definizione di strategie di prevenzione primaria e secondaria e lo sviluppo di politiche eque e sostenibili in grado di alimentare il benessere della popolazione.

Attraverso l'incrocio dei dati epidemiologici con i risultati dei processi di valutazione delle performance dei servizi sanitari e socio-sanitari, l'Area contribuisce a definire il fabbisogno di prestazioni, l'assetto delle reti sanitarie e socio-sanitarie, le loro interconnessioni strutturali e funzionali, in una logica di ottimizzazione dell'allocazione delle risorse, anche attraverso la sperimentazione di strumenti a supporto della individuazione di modelli assistenziali appropriati.

L'Area Presidia i seguenti:

- RTPuglia - Registro Tumori Puglia
- COMIMP - Centro di Osservazione e Monitoraggio degli Infortuni sul Lavoro e delle Malattie Professionali
- CoRSA - Coordinamento Regionale Salute e Ambiente

Progetti Verticali dell'Area:

Banca Dati Assistito Puglia

La BDA della Regione Puglia si configura come uno strumento di interconnessione dei flussi informativi sanitari correnti che consente di guardare alla platea degli assistibili della Regione e di indagare in modo integrato le modalità attraverso cui si interfacciano con il Sistema Sanitario Regionale, osservando con particolare attenzione gli aspetti di variabilità che caratterizzano i consumi. Attraverso questo strumento è possibile individuare coorti di soggetti cronici attraverso l'identificazione di pattern omogenei e stratificare il rischio in funzione dell'impegno assistenziale: vengono analizzate le dinamiche che legano la domanda di salute – stimata attraverso il consumo di prestazioni - all'offerta di servizi sanitari, in modo da incorporare anche elementi di valutazione circa i costi e la loro variabilità temporale e geografica. Attraverso la BDA è possibile stimare i fabbisogni territoriali, attraverso l'analisi delle componenti del carico assistenziale e dei costi correlati; analizzare e monitorare i percorsi diagnostico-terapeutico-assistenziali; offrire supporto per il disegno, il monitoraggio e la valutazione di modelli di presa in carico delle cronicità (Care Puglia 3.0).

Registro Malformazioni Congenite

Il Registro Malformazioni Congenite della Regione Puglia è stato istituito con DGR 1409 del 23 luglio 2013 ed è deputato alla raccolta e all'analisi dei dati relativi alle malformazioni congenite rilevate in tutti i nati e nelle I.G. di residenti nella Regione Puglia, al fine di impostare attività di valutazione, sorveglianza, prevenzione programmazione e ricerca.

CONTACT TRACING – CCM 2020

Un cenno particolare merita anche il progetto "Potenziamento del contact tracing attraverso il rafforzamento del ruolo dei Dipartimenti di Prevenzione sul territorio, anche in relazione alle condizioni di maggiore suscettibilità alle conseguenze sfavorevoli dell'infezione (fattori di rischio comportamentali, malattie croniche e multi-morbilità, età avanzata, ecc)".

Il progetto mira a rendere operativo quanto disposto con il Decreto Ministeriale del 20/10/2020 di approvazione del Programma di attività per l'anno 2020 col quale, coerentemente alla mission del CCM volta a contrastare le emergenze di salute pubblica legate anche alle malattie infettive e diffuse e al bioterrorismo, l'intera programmazione è stata orientata alla promozione d'interventi utili al potenziamento delle attività di sorveglianza e controllo nonché di contenimento della circolazione del virus SARS-CoV-2.

Progetto Analisi e strategie di risposta agli effetti a lungo termine dell'infezione COVID-19 (Long-COVID) (Capofila Istituto Superiore di Sanità, Partner AReSS)

Il progetto si propone di monitorare gli effetti a lungo termine dell'infezione da SARS-CoV2, accrescendo le conoscenze relative a questa condizione e fornendo elementi per uniformare l'approccio a questa condizione a livello nazionale.

Il progetto si prefigge:

- di analizzare le dimensioni del fenomeno Long-COVID tramite l'analisi dei dati dei flussi amministrativi. Tale attività sarà svolta dalle Regioni partecipanti che hanno esperienza di analisi di dati da tali flussi. Saranno inoltre studiati gli effetti del Long-COVID in medicina primaria attraverso l'analisi dei dati della piattaforma COVID-Search della Società Italiana di Medicina Generale e delle Cure Primarie (SIMG). Pur non partecipando direttamente al progetto, la SIMG ha in essere una convenzione in ISS finalizzata all'utilizzo di tali dati e ha acconsentito al loro utilizzo al fine di questo progetto;
- di censire i centri nazionali specializzati nella cura del Long-COVID. Questa attività sarà svolta attraverso l'utilizzo delle reti già esistenti, come le reti degli IRCCS o le reti degli ospedali che già partecipano alla sorveglianza dei decessi COVID-19 coordinata dall'ISS, e attraverso il diretto coinvolgimento delle regioni nel progetto;
- di definire le buone pratiche cliniche e assistenziali in tema di Long-COVID. A tale scopo sono state coinvolte le reti degli IRCCS che hanno una maggiore attinenza al tema del Long-COVID (Rete Aging, Cardiologica e delle Neuroscienze e Neuroriabilitazione). Gli IRCCS rappresentano strutture di eccellenza che perseguono finalità di ricerca, prevalentemente clinica e traslazionale, nel campo biomedico ed in quello della organizzazione e gestione dei servizi sanitari e sono strutture di supporto tecnico ed operativo agli altri organi del SSN al fine del perseguimento degli obiettivi del Piano Sanitario Nazionale in materia di ricerca sanitaria e per la formazione del personale.
- di svolgere un'attività di sorveglianza in tema di Long-COVID. Questa attività sarà coordinata da ISS che ha pregressa esperienza in un vasto numero di attività di sorveglianza, inclusa quella su vari aspetti dell'epidemia COVID-19. In particolare, il coordinatore dello studio (dott. Onder) già coordina la sorveglianza delle strutture residenziali nell'epidemia COVID-19 e la sorveglianza dei decessi COVID-19. Un'adesione all'attività di sorveglianza rappresentativa del territorio nazionale sarà garantita dalla partecipazione delle reti IRCCS cui afferiscono oltre 30 IRCCS sul territorio nazionale e dalle Regioni partecipanti al progetto.

PIANO NAZIONALE PER GLI INVESTIMENTI COMPLEMENTARI (PNC)

E.1 SALUTE, AMBIENTE, BIODIVERSITÀ E CLIMA - 1.4: Promozione e finanziamento di ricerca applicata con approcci multidisciplinari in specifiche aree di intervento salute – ambiente – biodiversità - clima

Progetto Aria outdoor e salute: un atlante integrato a supporto delle decisioni e della ricerca (Capofila Regione Emilia Romagna – Partner AReSS)

Il progetto ha l'ambizione di produrre un sistema per monitorare l'impatto dell'inquinamento atmosferico sulla salute, fondandosi su un uso collaborativo e funzionale delle informazioni esistenti. Il sistema dovrà essere in grado di operare in tutte le regioni partecipanti che aderiscono all'obiettivo 1 e potenzialmente estensibile a tutte le regioni italiane. Questa ambizione del progetto già individua le principali criticità e possibili barriere: la disponibilità, qualità e, in alcuni casi, la tempestività dei dati esistenti minimi, la possibilità di analizzarli con procedure sicure e legittime ai sensi delle norme vigenti, la capacità di interagire fra diversi attori. L'applicazione del monitoraggio a piccole aree o brevi periodi risente delle fluttuazioni

casuali degli esiti, generando una ulteriore difficoltà di interpretazione e comunicazione dell'incertezza. Per superare queste potenziali barriere il progetto prevede un processo di co-costruzione con la partecipazione dei decisori e dei destinatari finali.

Progetto Epidemiologia ambientale e coinvolgimento delle comunità nelle aree critiche dal punto di vista ambientale, compresa la gestione sicura e sostenibile del suolo e del ciclo dei rifiuti.

(Capofila Regione Veneto – Partner AReSS)

L'obiettivo generale è definire un coordinamento di linee di ricerca finalizzate a caratterizzare lo stato della qualità ambientale nelle aree contaminate, valutare l'esposizione della popolazione agli inquinanti specifici, indagare l'associazione tra fattori di rischio ambientali ed esiti sanitari, misurare gli impatti associati alla contaminazione e agli scenari di bonifica, garantendo l'attivazione di percorsi partecipativi in ogni fase del processo e appropriate strategie di comunicazione del rischio.

Progetto Il Sistema nazionale per il controllo e la sorveglianza dei chemicals a tutela della salute Pubblica

(Capofila AReSS)

Il progetto intende realizzare un Sistema integrato di sorveglianza e controllo sui Chemicals per favorire l'interazione e la collaborazione fra Centri Antiveleni (CAV) e Rete dei laboratori di controllo (Rete Laboratori) per la condivisione di informazioni, esperienze, procedure e metodologie. Sono coinvolte le strutture nazionali impegnate nella valutazione e gestione dei rischi connessi ai Chemicals e del loro impatto sull'Ambiente, Salute e Sicurezza negli ambienti di vita e di lavoro. L'area di intervento della proposta comprende le azioni previste dalla Chemicals Strategy for Sustainability dell'UE che sono parte della EUs zero pollution ambition in linea con l'European Green Deal che prevedono entro il 2030: il divieto delle sostanze pericolose nei prodotti destinati ai consumatori, il rafforzamento della capacità di produrre sostanze sicure e sostenibili e la valutazione dei Chemicals in uso. Le normative quadro REACH e CLP e gli strumenti di prevenzione nazionali (PNP, LEA) mirano a tutelare la salute e l'ambiente, attraverso 1) eliminazione/sostituzione di sostanze pericolose (SVHC-Substances of Very High Concern); 2) accesso del pubblico alle informazioni; 3) riduzione del traffico internazionale illegale di sostanze. Il rischio chimico inoltre trova nella normativa sociale gli strumenti per definire i valori limite comunitari di esposizione professionale (OEL), i livelli di esposizione e caratterizzazione quantitativa del rischio (DNEL), la garanzia per l'uso sicuro dei Chemicals lungo la catena di approvvigionamento (scheda dati di sicurezza e SDS estesa con scenari di esposizione). Pertanto, le misurazioni analitiche in ambiente di lavoro costituiscono l'elemento base per la verifica sia della conformità ai valori limite di esposizione professionale sia degli scenari di esposizione.

Progetto Cobenefici di salute ed equità a supporto dei piani di risposta ai cambiamenti climatici in Italia

(Capofila Regione Lazio, Partner AReSS)

Il progetto propone un approccio multidisciplinare che coinvolge diverse strutture SNPA e SNPS di 5 regioni (Piemonte, Emilia-Romagna, Lazio, Puglia e Sicilia), oltre ad esperti scientifici del settore sanità, meteo-clima e qualità dell'aria nazionali (CMCC, ISPRA, ISS), esperti di comunicazione, associazioni di cittadinanza attiva per realizzare l'obiettivo generale di accelerare l'adattamento e la mitigazione dei cambiamenti climatici nelle aree urbane, con focus sul verde urbano e sulla mobilità sostenibile e di aumentare la conoscenza e la consapevolezza e promuovere un cambiamento negli stili di vita nei cittadini e le politiche associate ai maggiori co-benefici diretti e indiretti a tutti i livelli: cittadini, policy makers, scuole, operatori SNPA e SNPS. Saranno promosse misure evidence-based a partire dalle best practice di piani, politiche e interventi in ambito nazionale e internazionale con focus su trasporto sostenibile e di contrasto all'isola di calore urbano e alle elevate temperature e revisioni della letteratura. Uno specifico focus sarà dedicato ai fattori di vulnerabilità (fragilità clinica e vulnerabilità sociale) e alle misure di adattamento associate all'equità sociale.

Progetto Sostenibilità per l'ambiente e la salute dei cittadini nelle città portuali in Italia

(Capofila AReSS Puglia)

La proposta progettuale vuole rendere disponibili informazioni sugli inquinanti generati nell'area portuale e sui conseguenti esiti di salute per i cittadini esposti. Le informazioni saranno basate sulla migliore fusione di

dati misurati di routine o tramite campagne progettate ad hoc e derivati da modelli. Il progetto valuterà l'efficacia di interventi di mitigazione esistenti o previsti localmente e sperimenterà interventi innovativi per la riduzione dell'inquinamento atmosferico ed acustico. Verrà attivata una linea trasversale di formazione e comunicazione dedicata agli operatori del Servizio sanitario Nazionale e del Sistema Agenziale, agli stakeholders coinvolti (sindaci, capitanerie di porto, autorità portuali, ministeri competenti) e alla cittadinanza.

Progetto Portale salute ambiente territoriale per la valutazione del rischio integrato

(Capofila Regione Marche, Partner AReSS)

Verrà sviluppata una tool box per migliorare la misura e la comprensione, a livello territoriale, dei dati di esposizione ambientale in riferimento agli esiti di salute e un portale che renda immediatamente e facilmente fruibili i dati di input e di output per l'identificazione di scenari di rischio per la popolazione residente e le informazioni necessarie per la costruzione del Profilo di Salute di Comunità. Gli strumenti che verranno implementati hanno lo scopo di supportare le valutazioni integrate di impatto ambientale sanitario, fornendo le informazioni necessarie per una più accurata e mirata valutazione del rischio per la salute della popolazione di riferimento e per lo sviluppo di piani di mitigazione e prevenzione con un approccio evidence-based. La tool-box comprenderà un software suddiviso in tre moduli separati e integrabili, che costituiscono un'evoluzione temporale e spaziale dell'Hot Spots Analysis and Reporting Program, e che sono rappresentati da un modulo per il catasto delle emissioni, sufficientemente flessibile per essere adattato alle diverse realtà territoriali, un modello di diffusione degli inquinanti atmosferici per sorgenti puntuali, che consenta l'individuazione della popolazione residente esposta, un modulo per la caratterizzazione del rischio sanitario per effetti tossici e cancerogeni da esposizione agli inquinanti ambientali. L'utilizzo dei tre moduli e l'integrazione dei dati ottenuti consentiranno di definire le informazioni chiave per la caratterizzazione del rischio da esposizione, la prioritizzazione degli interventi e le concentrazioni di riferimento per sostenere interventi di mitigazione e prevenzione. La tool-box sarà corredata di manuali di utilizzo, e accompagnata da corsi di formazione e addestramento. I dati di background saranno acquisiti tramite una piattaforma web di integrazione dei dati sanitari e ambientali dell'area che, attraverso la rappresentazione geografica di appropriati indicatori (sanitari, ambientali e integrati) costituirà il profilo salute-ambiente territoriale. La piattaforma web restituirà un inquadramento di area sullo stato della salute della popolazione e dell'ambiente, supporterà le attività di valutazione dell'esposizione e le fasi di screening e scoping dei processi autorizzativi e di pianificazione, fornendo i dati di baseline per le valutazioni di impatto.

Medicina di genere

Con la Deliberazione della Giunta della Regione Puglia n. 2176 del 27/11/2019 (codice CIFRA: SGO/DEL/2019/00098) la Regione Puglia ha approvato e finanziato il progetto di ricerca dal titolo "Medicina di genere: indicatori di esito e impatto economico sulla spesa sanitaria", da realizzarsi in collaborazione tra il Dipartimento di Economia, Management e Diritto dell'Impresa dell'Università di Bari Aldo Moro, l'Istituto di Ricovero e Cura a Carattere Scientifico (IRCCS) Saverio de Bellis e l'Agenzia Regionale Strategica per la Salute ed il Sociale della Regione Puglia (d'ora in poi A.Re.S.S. Puglia).

L'obiettivo è quello di recepire gli indirizzi del Piano Nazionale per la Medicina di genere, consapevole della necessità di lavorare non solo sul piano della progettazione di percorsi e protocolli sanitari in ottica di genere nelle principali discipline, ma soprattutto sul piano dell'investimento nella formazione universitaria e nei percorsi formativi post-universitari per la medicina di genere, da rivolgere al personale medico e paramedico impegnato nei reparti ospedalieri e nei servizi territoriali, e non da ultimo sul piano dell'investimento per la ricerca. E proprio l'emergenza sanitaria del COVID-19 ha confermato l'importanza di un simile percorso e riproposto con grande urgenza la necessità di investire nella medicina di genere. Si pensi alle evidenze che la graduale attuazione del piano vaccinale ha fatto emergere in ordine agli effetti dei diversi vaccini su pazienti di sesso maschile e di sesso femminile, per i diversi fattori di rischio che non sono stati considerati nei trials degli stessi vaccini. E ancora, si pensi alla diversa evoluzione delle patologie connesse al contagio da COVID-19 tra pazienti di genere femminile e di genere maschile e la loro diversa reazione a medesimi protocolli farmacologici

La finalità è quella di realizzare il progetto di ricerca dal titolo “Medicina di genere: indicatori di esito e impatto economico sulla spesa sanitaria” in collaborazione tra l’A.Re.S.S. Puglia e il Dipartimento di Economia, Management e Diritto dell’Impresa

AREA VALUTAZIONE E RICERCA

L'Area Valutazione e Ricerca svolge funzioni di valutazione multidimensionale e multidisciplinare delle tecnologie sanitarie (HTA) propedeutiche alle attività programmatiche-gestionali e promuove la ricerca sanitaria. In particolare, analizza le prove di efficacia inerenti all'utilizzo di tecnologie sanitarie innovative nella pratica clinica o facilita percorsi di generazione di evidenze e in tal senso contribuisce alla strutturazione delle reti di servizi, all'elaborazione di linee guida, allo sviluppo di PDTA, alla migliore allocazione di risorse per dispositivi medici (DM), grandi apparecchiature sanitarie, etc.; è deputata al monitoraggio delle tecnologie sanitarie emergenti (Horizon Scanning), al supporto alle procedure di procurement su tecnologie innovative, alla promozione di tecniche di disinvestimento/investimento e prioritizzazione e dà impulso a politiche (di appropriatezza, tariffarie, etc.) per governare l'adozione dell'innovazione tecnologica nella pratica clinica.

L'innovazione tecnologica, la ricerca, la valutazione dell'appropriatezza allocativa e dell'efficacia delle nuove tecnologie da inserire in percorsi di cura che seguono le principali traiettorie della specializzazione intelligente del settore salute spiegano la strategicità dell'Area Valutazione e Ricerca. Essa opera in sinergia con le altre Aree dell'Agenzia, con in mondo Accademico, con Enti di ricerca e Istituzioni regionali ed extraregionali; in raccordo con l'Ufficio "HTA: Innovazione e sviluppo a supporto delle Regioni" di AgeNaSS collabora alla stesura di valutazioni HTA e HS su DM, conduce progetti inerenti alla gestione dell'innovazione, al disinvestimento, alla validazione locale di tools sviluppati dal network europeo HTA (EUneHTA) e dalla Società internazionale di HTA (HTAi); partecipa alle attività della Cabina di Regia per i DM ex L. 190/2014 e del Programma Nazionale HTA dei DM del Ministero della Salute.

L'Area si avvale della struttura di staff:

Il Centro Regionale HTA (CReHTA) e delle sue funzioni tecniche (RePuHTA)

Il Centro Regionale Breath Analysis (CeRBA)

Progetti Verticali dell'Area sono:

Progetto CANNABIS

Sviluppo delle attività preliminari e realizzative di un'azione pilota per sostenere la ricerca scientifica sugli usi medici della cannabis e dei cannabinoidi, per la caratterizzazione chimico-farmaceutica delle varietà di canapa industriale e per il sostegno alle relative attività di ricerca, formazione e trasferimento tecnologico, come previsto all'art. 14 della Legge Regionale 31 dicembre 2021, a supporto tecnico-organizzativo e operativo al Dipartimento Sviluppo Economico della Regione Puglia.

In particolare Regione Puglia si avvarrà delle competenze specialistiche dell'A.Re.S.S. Puglia in materia di sanità e salute per definire e realizzare un'azione pilota riguardante il sostegno allo sviluppo di attività di ricerca scientifica per l'avanzamento della conoscenza nel settore sia della cannabis medicinale, per le sue applicazioni in ambito terapeutico, che della canapa industriale in considerazione dell'alto potenziale di sviluppo e trasferimento tecnologico per la creazione di nuove filiere, intervenendo attivamente anche con investimenti per il potenziamento della dotazione tecnica e del capitale umano impiegati nella ricerca. A tal fine l'A.Re.S.S. Puglia definirà in collaborazione con il Dipartimento Sviluppo Economico della Regione Puglia, anche sulla base di una preliminare valutazione di scenario, un Piano di attività che costituiranno l'azione pilota, da presentare all'approvazione della Giunta Regionale. Le successive attività realizzative dell'azione pilota saranno eseguite dall'Agenzia con le modalità previste nel Piano ed approvate dalla Giunta.

Progetto EMOTIcon-Net (CCM 2022): Stakeholders engagement per la creazione di un intervento personalizzato di promozione dell'attività fisica mediato da tecnologia digitale, per un assessment dei bisogni di salute finalizzato alla programmazione sanitaria

Il progetto è primariamente volto ad elaborare delle schede di attività fisica personalizzata che possano dare al singolo un'offerta basata sulle evidenze scientifiche, standardizzata e quanto più possibile personalizzata. La personalizzazione non sarà determinata solo da fattori clinici (i.e. appartenenza a gruppi a rischio), ma

includerà altri determinanti il cui impatto sullo stile di vita sia documentato in letteratura (es. età, genere). Contestualmente, mira ad aumentare l'accessibilità dei servizi per l'attività fisica delle realtà locali mediante la digitalizzazione dell'offerta esistente e lo sviluppo di un'interfaccia tecnologica di connessione con il cittadino, al fine di rendere le realtà urbane interessate dall'intervento delle vere palestre a cielo aperto. Per raggiungere questi due obiettivi, il progetto ambisce a creare sinergie positive tra tutti gli stakeholders della quadrupla elica che si occupano di prevenzione primaria e attività fisica (i.e. associazioni di cittadini, Aziende Sanitarie Locali, Medici di Medicina Generale, Aziende Ospedaliere), di ricerca (Università, Istituti di ricerca), di progettazione e sviluppo di soluzioni tecnologiche (imprese del digitale), di pianificazione e realizzazione di strutture ed iniziative per la comunità (Istituzioni pubbliche ed Enti locali), secondo una logica di co-creazione del servizio (14). Contestualmente, il reclutamento delle popolazioni target individuate in differenti situazioni a seconda delle realtà locali, si propone di creare e nutrire le sinergie tra i diversi attori territoriali in ambito transdisciplinare (15). Infine, l'opportunità di utilizzare l'interfaccia tecnologica per consentire alle Istituzioni partner di incoraggiare l'attività fisica attraverso iniziative d'interesse per la comunità dell'EMOTIcon-Net e per permettere agli utenti di fornire feedback in merito ai servizi disponibili, appare fondamentale sia per l'engagement che per un miglioramento continuo del programma offerto

Progetto PICC - *Patient Involvement and Images Utilization in Central Venous Catheter Certification* Procedure, in collaborazione con l'IRCCS Giovanni Paolo II sulla sperimentazione di un nuovo modello organizzativo assistenziale per la gestione dei cateteri venosi centrali a domicilio fondata sulla certificazione e monitoraggio dell'impianto attraverso le immagini; b) empowerment del paziente e del caregiver nella gestione della tecnologia; c) interconnessione fra specialista ospedaliero e paziente/caregiver; d) riduzione delle complicanze da cattiva gestione dell'impianto; e) riduzione degli accessi ripetuti all'ambulatorio ospedaliero e intervento precoce in caso di complicanze.

Tavolo tecnico HTA Fisica Sanitaria, istituito con DCS AReSS 102/2018, ha come principale obiettivo quello di fornire al Policy Maker proposte e standard tecnici relativi alla programmazione, organizzazione e sviluppo dell'impiego in sicurezza delle radiazioni in ambito sanitario; rispetto al tema del controllo delle dosi erogate durante le prestazioni radiologiche riveniente dalla Direttiva Euratom, il tavolo intende coinvolgere rappresentanti dei cittadini nell'elaborazione di strumenti che consentano al cittadino di conoscere e comprendere la quantità di dose radiante associata alla prestazione radiobiologica alla quale è stato sottoposto.

Tavolo tecnico HTA Diabete, istituito con DCS 36/2017, ha elaborato il documento "Proposta di linee di indirizzo regionali per la prescrizione di tecnologie per il diabete", approvato con DGR n. 387/2018, e prosegue le attività di monitoraggio dell'omogeneità d'accesso dei cittadini alle tecnologie innovative, di supporto alle procedure per la informatizzazione dei piani terapeutici funzionali alla monitoraggio degli indicatori di processo ed esito connessi all'uso di tecnologie complesse, le attività di studio delle esperienze degli utilizzatori delle tecnologie che nel tavolo HTA sono presenti con i loro rappresentanti.

Tavolo Tecnico HTA Medicina Nucleare, istituito con DDG 133/2019, ha elaborato il documento "Proposta di regolamentazione delle attività di Radioterapia Metabolica" (DDG AReS 55/2017), e prosegue con le attività di analisi e verifica della diffusione sul territorio di modelli organizzativi per la Medicina Nucleare in linea con DM 70/2015, con la definizione di procedure operative standardizzate per lo svolgimento delle attività di Medicina Nucleare nel SSR, con la partecipazione alle attività del TT "Gare Farmaci" di cui alla DD 10/2018 del Dipartimento salute, per quanto attiene ai Radiofarmaci.

Tavolo tecnico Terapie Radianti HTA/Radioterapia Oncologica (DCS 19/2016 e 23/2016), ha elaborato il documento "Proposta di Piano Regionale per il Governo della Tecnologia in ambito Radioterapico" approvato con DGR n. 2412/2018, e prosegue con le attività di monitoraggio dello stesso e con l'elaborazione di proposte per la costituzione della rete Radioterapica Pugliese.

PROCURE – (EU4H-2022-PJ-1)

PROCURE si pone l'obiettivo di studiare l'impatto della pandemia nelle organizzazioni e nelle procedure di appalto dei sistemi sanitari dei 13 Stati membri partecipanti determinando cosa è cambiato rispetto allo scenario pre-pandemia e, anche, quali nuove strategie, piani d'azione e politiche sono stati incorporati negli appalti pubblici a seguito della crisi COVID-19 e aiutare i leader a valutare e monitorare il proprio stato di preparazione per identificare opportunità di miglioramento.

AREA E-HEALTH

L'Area E-Health garantisce la governance dell'implementazione delle iniziative di telemedicina regionali, favorendo l'armonizzazione degli strumenti e dei modelli di applicazione nonché l'interoperabilità dei servizi e la valorizzazione del contenuto informativo dei dati prodotti.

Essa svolge le attività di:

- Definizione del modello di governance regionale per l'implementazione e l'interoperabilità dei servizi di telemedicina
- Definizione e monitoraggio degli standard di servizio delle prestazioni di telemedicina
- Definizione dei criteri di autorizzazione e accreditamento dei servizi di telemedicina
- Definizione del sistema di valutazione dei servizi regionali di telemedicina attraverso indicatori di performance utili per la programmazione, lo sviluppo, il monitoraggio e la verifica
- Sperimentazione di modelli per l'innovazione del sistema delle cure primarie e dell'assistenza territoriale sanitaria e socio-sanitaria con particolare riferimento agli ambiti delle fragilità, cronicità e non autosufficienze
- Creazione e manutenzione del Catalogo regionale delle competenze di Telemedicina; Gestione delle piattaforme tecnologiche e regionali di erogazione dei servizi di telemedicina.

L'Area Presidia il:

- Centro Regionale **TeleCardiologia**

Progetti Verticali dell'Area E-Health:

Telemedicina applicata alla neurologia

Il progetto è stato realizzato unendo le competenze e le esperienze di tre diversi percorsi di cura:

1) **Diagnostica da remoto**, mediante *sistema software esperto* per il governo delle analisi cliniche, la gestione delle reti TAO, Emergenza Urgenza, Ematologica, ecc.

2) **Telestroke**, per diagnosticare precocemente l'ictus ed iniziare ante tempo la terapia trombolitica durante il percorso in ambulanza. Sistema esperto di telemedicina e strumenti di realtà aumentata.

3) **Sistema robotico**, una nuova concezione di sala operatoria in grado di supportare, mediante un'unica console, il chirurgo impegnato in interventi su più tipi di lesioni e anatomie (cuore, cervello e periferiche).

Il progetto ha visto il coinvolgimento di tre reparti: Neurologia - Ospedale Di Venere; Cardiochirurgia – A.O.U. Policlinico di Bari; Laboratorio Analisi - Ospedale Di Venere.

Fondamentale è stato il supporto della rete 118 della Provincia di Bari e della Centrale di Telemedicina della Regione Puglia.

I pazienti sono volontari coinvolti mediante la rete 118. Gli operatori 118, oltre ai tradizionali strumenti, hanno a loro disposizione elementi innovativi in grado di supportare il processo di diagnosi. Mediante la realtà aumentata, si possono connettere con la control room e, coadiuvati dal neurologo, possono diagnosticare l'evento. Possono eseguire altresì sofisticate analisi di laboratorio (a titolo esemplificativo ma non esaustivo troponina, emogasanalisi, ...) semplicemente con Poct, analizzando il sangue mediante il supporto della strumentazione diagnostica e successiva validazione da parte del centro di analisi collegato in rete. L'insieme di tutti i dati raccolti durante l'episodio 118 vengono condivisi con la centrale di telemedicina e il record dati raccolto viene inviato al 118 ed alla stroke unit interessata, se trattasi di Ictus.

Il prossimo passo del progetto è iniziare la terapia trombolitica in ambulanza per essere sempre più tempestivi nel salvare le vite umane.

COR e-Health CENTRALE OPERATIVA REGIONALE DELLA CRONICITÀ E DELLE RETI CLINICHE istituita da Giunta Regionale nel 2016, eroga il servizio di Telemedicina specialistica rivolta a patologie acute, croniche e a situazioni di post-acuzie (Tele Patologia, Tele Radiologia, Tele Cardiologia, Tele Pneumologia, Tele Dermatologia, Tele Psichiatria/ Tele Psicologia, Tele Neurologia, Tele Emergenza, Tele Riabilitazione, Tele Pediatria), e coordina la rete regionale della Sindrome Coronarica Acuta (SCA Stemi/NStemi). Nel proseguo della trattazione, verranno illustrate alcune caratteristiche di dettaglio della **COR e-Health**.

AREA DIREZIONE AMMINISTRATIVA

L'Area Direzione Amministrativa assicura la direzione e il coordinamento delle strutture amministrative (acquisti, risorse umane, bilancio, performance, affari generali) dell'Agenzia e delle strutture di staff alla Direzione Generale; gestisce i rapporti internazionali dell'Agenzia e, soprattutto, bilancia in senso orizzontale la matrice organizzativa con cui è stata concepita AReSS, coordinando quei progetti strategici che attingono contemporaneamente ai saperi di tutte e quattro le aree precedenti e curando -con la formazione - l'aggiornamento delle conoscenze.

L'Area Presidia il:

- **CURSUS - Coordinamento Universitario Regionale per la Formazione Superiore in Sanità e Sociale Progetti Verticali**

Formazione in sanità. In linea con la normativa vigente l'AReSS gestisce, in qualità di Ente Accreditante ed in stretta sinergia con l'Agenas, il Sistema di Accredimento della Formazione Continua della Regione Puglia. Nello specifico tale Sistema prevede che l'aspirante provider richieda l'accreditamento ECM attraverso la piattaforma informatica dell'Agenzia Nazionale, adattata e contestualizzata alle esigenze regionali. Una delle sue peculiarità è l'implementazione di agevolazioni relative sia alle informazioni cartolari da inserire sulla piattaforma sia per gli aspetti economici legati alle attività formative e si differenziano a seconda se l'aspirante provider è un'azienda sanitaria pubblica o un altro soggetto pubblico e privato.

EIP on AHA – European Innovation Partnership on Active and HealthyAgeing

La Regione Puglia, attraverso il supporto strategico di AReSS e InnovaPuglia, sin dal precedente periodo di programmazione ha attivato una nuova politica di investimenti basata sull'innovazione garantendo il coinvolgimento di tutti gli attori e gli stakeholders locali nell'ambito di un processo di trasformazione dell'intero ecosistema regionale socio-sanitario.

In quest'ottica la Regione Puglia da circa 4 anni ha inteso candidarsi quale "Reference Site" nell'ambito dell'European Innovation Partnership on Active and Health Ageing inserendosi, di fatto, in un network internazionale che si pone come obiettivo principale il miglioramento della vita e dello stato di salute degli anziani attraverso la condivisione e lo scambio di soluzioni innovative che hanno prodotto impatti positivi nelle varie regioni europee.

THCS - HORIZON-HLTH-2022-CARE-10-01 - Programma "Partnership on Transforming health and care system", nella nuova programmazione Horizon Europe la Commissione Europea ha deciso di finanziare una partnership internazionale che questa Agenzia ritiene strategica per lo sviluppo del sistema sociosanitario globale tanto da dividerne le finalità anche nel documento in approvazione della Smart Specialization Strategy Puglia 2030 della Regione Puglia.

Tale partnership, composta da 60 partner europei ed extraeuropei, vede come Leader Applicant il Ministero della Salute oltre che il coinvolgimento di enti di ricerca ma soprattutto di Regioni europee che andranno a cofinanziare interventi nell'ambito di Call for proposal in favore del proprio territorio regionale. La prima call for proposal è prevista nel 2023.

Progetto “COOperation For HEALth - COOFHEA 2” *Programma di Cooperazione internazionale Interreg. VA Grecia-Italia 2014-2020.*

L'obiettivo principale del progetto è la creazione di un'iniziativa di rete transfrontaliera volta a costruire non solo una risposta alle crisi COVID-19, ma anche a costruire una rete solida e permanente tra i sistemi sanitari della Puglia, delle Isole Ionie, dell'Epiro e della Grecia occidentale. Questa visione strategica vede l'utente al centro dell'intero processo di innovazione attraverso un percorso che sovverte ogni tendenza e vede la tecnologia al servizio del cittadino/utente che ha il ruolo cruciale di assistere gli ingegneri nella sperimentazione di soluzioni innovative (HCasa). L'emergenza pandemica ci offre una grande possibilità di sviluppo di nuove tecnologie per la valutazione dinamica dell'assistenza sanitaria degli ospiti in alloggi protetti e dei destinatari del servizio di assistenza domiciliare, così come richiede sistemi tecnologici avanzati a supporto della pratica medico chirurgica.

Defibrillatori DEA

L'AReSS ha il compito di governare l'attività di acquisto di Defibrillatori semiautomatici esterni e la realizzazione di corsi di formazione per il corretto utilizzo degli stessi. L'azione nasce a seguito di apposita convenzione stipulata con la regione Puglia, con l'obiettivo di realizzare ambizioso percorso di cardioprotezione regionale, volto a supportare i Comuni pugliesi nella dotazione di Defibrillatori semiautomatici esterni (Dae), completi di teche per uso esterno e interno, che saranno distribuiti sul territorio regionale a scuole e associazioni sportive attraverso i Comuni, al fine di consentire interventi immediati salvavita in caso di improvvise e imprevedibili circostanze di insufficienza cardiaca.

GATEKEEPER

AReSS Puglia riveste il ruolo di Linked Third Party, per conto di Regione Puglia, nell'ambito del Progetto Gatekeeper finanziato nell'ambito del programma H2020 RIA. Un progetto pilota multicentrico europeo su large scale sugli ambienti di vita intelligenti che coinvolge 43 partner per un periodo complessivo di 48 mesi di cui 12 già sostenuti. Sono coinvolti enti di ricerca, imprese, health providers, enti pubblici di tutta europa e vede protagonista AReSS come responsabile del Pilot Site Puglia. Il valore complessivo attribuito ad AReSS per l'implementazione delle attività di propria competenza è pari ad € 313.750,00 che dovrà essere trasferito da Regione Puglia ad AReSS a seguito dell'imminente approvazione dell'emendamento al Grant Agreement da parte della UE.

Open Call for Puglia Innovation Healthcare

AReSS Puglia, Agenzia Regionale strategica per la Salute e il Sociale, membro attivo come Reference Site 4 stars della Reference Site Community Network, sostiene la trasformazione della salute e dell'assistenza nel mercato unico digitale, rafforzando i collegamenti tra lo sviluppo di soluzioni da parte di imprese, start-up e ricercatori - il lato dell'offerta – contribuendo a colmare il divario con le aspettative e le esigenze degli erogatori dei servizi per la salute, i decisori politici, i finanziatori ed altri potenziali acquirenti di questi prodotti e servizi - il lato della domanda. La Open Call for Puglia Innovation Healthcare è finalizzata a selezionare progetti innovativi nell'ambito delle Tecnologie per l'invecchiamento sano e attivo e di ambient assisted living (Active and Healthy Ageing), con particolare riferimento agli ambiti territoriali urbani e alla interconnessione tra ambienti di vita e sistemi sociosanitari.

In collaborazione con il Centro di Eccellenza “Per l'Innovazione e la Creatività” dell'Università degli Studi di Bari Aldo Moro, l'AReSS Puglia ha bandito apposito avviso pubblico, a mezzo del quale, intende stimolare il tessuto partenariale pugliese raccogliendo soluzioni orientate al settore della salute e del sociale, selezionando le proposte più innovative che potrebbero essere sperimentate e/o adottate dal sistema sanitario regionale in uno o più settori specifici.

SERVIZIO TRANSIZIONE DIGITALE E PRIVACY – Struttura di Staff alla Direzione Generale

Il Servizio assicura la transizione al digitale dell’Agenzia; monitora le tematiche di trattamento dei dati, anche personali, e di quelli legati ai flussi informativi sanitari e sociali; governa la gestione documentale e della conservazione a norma dei documenti di Agenzia; definisce le procedure di cybersecurity dell’Agenzia. Essa dal 2023 costituisce il raccordo tra l’Agenzia e i fornitori di servizi tecnologici (es. Innovapuglia).

Il Servizio garantisce il supporto a tutte le aree dell’Agenzia e assume un ruolo di promozione e sviluppo alle attività legate alla telemedicina in raccordo con l’Area e-health.

COT – Centrali Operative Territoriali Interconnessione (PNRR M6C1 Sub 1.2.2)

- Fonte dispositiva: DGR Puglia n. 625 dell’08/05/2023
- Descrizione: realizzazione del sistema operativo delle 40 COT regionali (strutture che svolgono una funzione di coordinamento della presa in carico della persona e raccordo tra servizi e professionisti al fine di assicurare continuità, accessibilità ed integrazione dell’assistenza sanitaria e sociosanitaria);
- Operatività: AReSS è stata incaricata delle fasi di raccolta dei fabbisogni delle aziende sanitarie pugliesi, di avviare il rilancio competitivo sulla Convenzione Consip “Sanità digitale” e di gestire il relativo contratto al fine di rendere operative le COT;
- Budget gestito: € 2.842.000 di fondi PNRR

Punti di Facilitazione Digitale (PNRR M1C1 Sub 1.7.2)

- Fonte dispositiva: DGR Puglia n. 1526 del 7 novembre 2022
- Descrizione: AReSS è incaricata dello svolgimento, in collaborazione con la Regione Puglia, di attività di comune interesse pubblico relative all’accredimento delle competenze digitali di base dei cittadini pugliesi compresi nella fascia d’età 18/75, tramite l’attivazione di punti di facilitazione digitale presso le sedi delle strutture sanitarie del Sistema Sanitario Regionale;
- Operatività: AReSS ha redatto l’avviso pubblico per l’individuazione di enti del terzo settore per la coprogettazione e la realizzazione degli interventi di “attivazione di punti di facilitazione digitale” allo scopo di avviare forme di co-programmazione e co-progettazione volte a garantire l’espletamento sia delle attività propedeutiche all’attivazione che di quelle necessarie alla concreta attuazione di un numero di punti di facilitazione digitale da un minimo di 18 ad un massimo di 30, dislocati nei territori di competenza delle ASL pugliesi
- Budget gestito: € 1.220.000 di fondi PNRR

COReHealth - Centrale Operativa Regionale di Telemedicina delle Reti Cliniche e delle Cronicità – IN RACCORDO CON L’AREA eHEALTH

- Fonte dispositiva: DGR Puglia n.1088 del 16/07/2020
- Descrizione: con COReHealth i pazienti possono essere curati a casa in maniera prossimale, con il supporto di un team multidisciplinare di cura, un PDTA personalizzato e accompagnati a un’autogestione della propria malattia cronica evitando ospedalizzazioni e visite negli ambulatori;
- Operatività: attiva da gennaio 2022, ad oggi è operativa in tutti i Centri di Orientamento Oncologico e le Breast Unit regionali, per la medicina rurale di Taranto e per la talassemia di Brindisi, per un totale di oltre 12359 pazienti arruolati;
- Premi e riconoscimenti:

- 5 premi (2 europei), 2 menzioni, 1 finalista
- Regione capofila nella gara nazionale per la Piattaforma Nazionale di telemedicina (PNT)
- Prima centrale regionale di telemedicina in Italia ed Europa
- Pubblicazioni: 20 in totale (Italia, Europa ed internazionali)
- Budget gestito: € 5.150.000 fondi AReSS spesi ad oggi

Il Servizio monitora e assicura il funzionamento dei gestionali in capo all’Agenzia nonché gli interventi di comunicazione istituzionale sul sito web www.aress.regione.puglia.it

STRUTTURA SPECIALE DI PROGETTO “COORDINAMENTO DELL’HEALTH MARKETPLACE”

All’esito della concertazione svolta con il Dipartimento della Tutela della Salute, del Benessere Sociale e dello Sport per tutti e l’A.Re.S.S. PUGLIA, la Giunta Regionale ha delegato all’A.Re.S.S. le funzioni di seguito elencate e le attività progettuali facenti capo alla Struttura speciale “Coordinamento dell’Health Marketplace” a decorrere dal 1° gennaio 2021, per la durata di tre anni, fatta salva un’eventuale proroga del termine di scadenza su disposizione della Giunta Regionale:

- promuovere delle soft skill delle sane abitudini di igiene e stili di vita in un contesto in rapida evoluzione e di supporto all’emergenza sanitaria epidemiologica da COVID-19, necessarie soprattutto alle fasce più deboli della popolazione;
- definire ed attivare con il supporto delle nuove frontiere dell’Information Communication Technology (ICT), di un percorso di Health Marketplace in grado di innescare un circolo virtuoso finalizzato a tutelare nel tempo il bene salute a vantaggio dell’individuo e nell’interesse della collettività o lo sviluppo di sinergie e piattaforme cooperative per la promozione e la diffusione dell’ApulianLifestyle attraverso percorsi partecipati con i cittadini pugliesi e le loro rappresentanze, anche nell’ambito delle forme e degli spazi più evoluti offerti dal mondo Web;
- definire e realizzare progetti sulla sicurezza alimentare attraverso l’implementazione di una piattaforma digitale autonoma FoodForHealth già avviata e che dovrà essere implementata sul tracciamento dei dati sicuri e garantiti (tecnologia blockchain e utilizzo di tecnologie di data analysis);
- promuovere approcci transdisciplinari per definire la biologia di base della salute dei cittadini pugliesi e delle malattie che più li affliggono, e sviluppo di nuove strategie di prevenzione basandole sulle accresciute capacità di identificare gli individui a rischio sulla scorta delle interazioni tra l’eredità genetica di ciascuno e gli stili di vita intrapresi attraverso il ricorso alle scienze “omiche”;
- promuovere politiche di Smart Specialization Strategy per un uso intelligente ed inclusivo delle tecnologie in sinergia con il mondo della ricerca universitaria e dell’imprenditoria pugliese ed in linea con gli obiettivi dall’Agenda Digitale 2020 della Regione Puglia, con particolare riferimento ai temi della qualità della vita e alla sostenibilità ambientale e del settore dell’agrifood.

A tal fine la Regione Puglia ha assegnato all’AReSS le risorse finanziarie annue necessarie alla copertura dei costi per il personale stimati in circa 178.000 euro annui ed impegnati con D.D.G. 238/ del 13/12/2021, D.D.G. 158 del 29/07/2021 e D.G.R. n. 2119/2020. Con DGR n. 375 del 27.03.2023 si è prorogata la durata delle funzioni della struttura Speciale “Coordinamento Health MarketPlace” alla scadenza dei progetti “Hub delle Scienze della Vita” e “IDENTITÀ – Rete integrata mediterranea per l’osservazione ed elaborazione di percorsi di nutrizione personalizzata contro la malnutrizione” sino al 31.12.2027. Con DGR n. 535 del 26.04.2023 si è assicurata copertura attraverso la quota di cofinanziamento regionale del progetto “HUB delle Scienze della

Vita” nell’ambito del Piano Operativo Salute (FSC 2014/2020), Traiettorie 4, Linea di Azione 4.1 – Life Science Hub Regione Puglia.

CENTRI REGIONALI E STRUTTURE DI STAFF DI AREA

Di seguito una descrizione più dettagliata dei Centri Regionali.

- **CeRBA - Centro Regionale Breath Analysis**

Il Centro Sperimentale Regionale di Breath Analysis, che nasce dalla collaborazione tra IRCCS Oncologico di Bari, Università di Bari e AReSS, si occupa dello sviluppo di breath test per la diagnosi precoce di malattie croniche e tumorali. Nel centro sono integrate competenze multidisciplinari, come quelle chimico-analitiche, mediche, biochimiche e statistiche, al fine di sviluppare studi di identificazione e caratterizzazione di pattern di metaboliti gassosi presenti nell’ espirato, caratteristici delle singole patologie e quindi diagnostici delle stesse. Il vantaggio competitivo del Centro deriva dalla integrazione di differenti approcci metodologici e tecniche analitiche (sensoristiche – cosiddetti “nasi elettronici” –, gascromatografiche - GC MS - e microbiologiche) e mediche in un’unica struttura polispecialistica in grado di effettuare sperimentazione per la diagnosi e prevenzione di molteplici patologie.

- **CReHTA - Centro Regionale HTA**

Il Centro regionale HTA (ex L190/2014 e L 208/2015; DGR 524/2018) partecipa al network nazionale di Health Technology Assessment e alle iniziative delle Società italiana ed internazionale di HTA (SiHTA e HTAi); gestisce, a livello regionale, il Programma Nazionale HTA per i Dispositivi medici (PN HTA DM) attraverso meccanismi codificati di prioritarizzazione, di peer review e di coinvolgimento degli stakeholders nella segnalazione e nella valutazione delle tecnologie sanitarie. Produce valutazioni su tecnologie di interesse strategico regionale e coordina la rete collaborativa dei referenti HTA aziendali e dei tavoli Tecnici HTA dell’AReSS (Rete HTA Regionale); promuove la cultura della valutazione e dell’utilizzo delle prove di efficacia nella programmazione sanitaria e nella pratica clinica e opera nell’indipendenza da rapporti con produttori e/o distributori di tecnologie sanitarie. Previo riconoscimento dei requisiti previsti nel bando di Istituzione dell’albo nazionale dei centri collaborativi regionali e dei soggetti pubblici e privati disponibili a collaborare al “programma nazionale hta dei dispositivi medici” il CReHTA partecipa all’Albo Nazionale dei Centri collaborativi al PN HTA DM.

- **RTPuglia - Registro Tumori Puglia**

Il Registro Tumori Puglia è stato istituito con DGR 1500/2008; con DGR n. 2040 del 13 dicembre 2016 è stato stabilito che il centro di coordinamento del Registro Tumori Puglia avesse sede presso l’Agenzia Regionale per la Salute ed il Sociale (AReSS) e le sei sezioni periferiche presso le sedi delle ASL pugliesi. Per la registrazione e la codifica dei casi vengono utilizzate procedure standardizzate ed omogenee in linea con i documenti di riferimento degli enti di accreditamento nazionali (AIRTUM) e internazionali (IARC/ENCR). Attualmente tutti i registri provinciali sono accreditati da AIRTUM. I dati sono pubblicati sulla piattaforma PugliaCan liberamente accessibile all’indirizzo: <http://rtp.sanita.regione.puglia.it/pclive2>

- **CRRiS - Centro Regionale Rischio in Sanità**

Il Centro Regionale per la gestione del Rischio sanitario e la Sicurezza del paziente (C.R.R.S.), a supporto della Sezione “Strategie e Governo dell’Offerta” del Dipartimento “Promozione della Salute, del Benessere e dello Sport per tutti” ha il compito di:

- a) raccolta dei dati regionali sui rischi ed eventi avversi dalle strutture sanitarie e socio – sanitarie pubbliche e private accreditate;
- b) raccolta dei dati sui contenziosi dalle strutture sanitarie e socio – sanitarie pubbliche e private accreditate;
- c) raccolta delle relazioni annuali di cui all’art. 2, comma 5, e segnala alla Sezione Strategie e Governo dell’Offerta eventuali situazioni anomale;
- d) monitoraggio della sottoscrizione delle assicurazioni, ai sensi art. 10 della legge n.24/2017;

e) funzione di raccordo e rappresentanza – per quanto di competenza- con AGENAS ed Istituto Superiore di Sanità (ISS) (per il coordinamento e la verifica anche dei flussi informativi) e nell’ambito del Comitato Tecnico delle Regioni, Sub Area Rischio Clinico;

f) raccolta e sistematizzazione delle buone pratiche aziendali in tema di rischio clinico su base regionale delle quali propone l’adozione con specifico provvedimento regionale.

- **QuOTA – Qualità e Organismo Tecnicamente Accreditante**

La ricerca della qualità nella sanità è elemento essenziale per assicurare migliori servizi e per destinare in modo più mirato le risorse, sì da realizzare politiche capaci di dare risposte ai bisogni e alla domanda di salute della Comunità. Attraverso lo strumento strategico dell’accreditamento, oltretché ad altre specifiche misure, è possibile migliorare la qualità e la sicurezza delle cure, orientando le organizzazioni al raggiungimento di standard ottimali di processo, secondo due ambiti di azione interconnessi:

- l’attività costante di autovalutazione, utile a creare le condizioni per produrre i migliori risultati possibili;
- l’attività periodica di revisione esterna, svolta da professionisti esperti, quale elemento oggettivo di valutazione a supporto delle organizzazioni e degli operatori, caratterizzato dall’analisi dei propri livelli qualitativi e finalizzato all’implementazione di azioni di miglioramento e di riprogettazione.

La qualità e la sicurezza dell’assistenza sanitaria erogata sono così garantite dal processo di accreditamento, che si sostanzia nel costante allineamento tra autovalutazioni e valutazioni esterne.

- **COMIMP - Centro di Osservazione e Monitoraggio degli Infortuni sul Lavoro e delle Malattie Professionali**

Istituito con DGR 1288/2017, il COMIMPha sede presso AReSS Puglia ed è deputato ad un globale coordinamento dei flussi informativi sulla salute e sicurezza del lavoro, con riferimento sia ai rischi che agli esiti di salute che alle prestazioni erogate dai Servizi presenti sul territorio regionale, al fine di promuovere una puntuale sorveglianza della salute negli ambienti di lavoro ai fini di una più efficace programmazione delle azioni e degli interventi. Nell’ambito del COMIMP opera il Centro Operativo Regionale (C.O.R.) per la Sorveglianza dei Mesoteliomi Maligni - RENAM Puglia, gestito operativamente dall’Università di Bari.

- **CoRSA - Coordinamento Regionale Salute e Ambiente**

Con DGR 2281/2017 è stato istituito il Coordinamento Interagenziale Salute Ambiente tra ARPA Puglia e AReSS Puglia per definire e implementare azioni e programmi in materia di protezione dell’ambiente e della salute umana dando esecuzione a quanto stabilito con il Piano Regionale della Prevenzione, con l’obiettivo di produrre dati utili alla comprensione dei meccanismi attraverso cui si determinano gli effetti avversi sulla salute umana, in modo che sia possibile intervenire efficacemente e tempestivamente sui fattori di rischio ambientali nell’intero territorio regionale. Il CoRSA ha la finalità di supportare la programmazione regionale, elaborare proposte e progettualità finalizzate alla valutazione dell’impatto integrato ambiente e salute, promuovendo la conoscenza e la condivisione intersettoriale delle evidenze scientifiche disponibili.

- **CURSuS - Coordinamento Universitario Regionale per la Formazione Superiore in Sanità e Sociale**

L’AReSS Puglia ha avviato un programma di formazione manageriale per la dirigenza del SSR rivolto alle figure del top management (Direttore Generale, Direttore Sanitario e Direttore Amministrativo) e middle (Dirigenti sanitari incaricati della Direzione di Struttura Complessa). Per la prima volta nel panorama nazionale tale programma è sviluppato facendo sinergia tra i saperi di carattere tecnico-scientifico di rilevanza nazionale espressi dall’Istituto Superiore di Sanità - ISS e quelli di carattere accademico regionali di tutte le Università presenti sul territorio regionale -Università degli Studi Aldo Moro di Bari, Università di Foggia, Università del Salento, Politecnico di Bari e “LUM Jean Monnet di Casamassima (Ba). La partnership istituzionale è finalizzata a promuovere lo sviluppo del capitale umano del SSR favorendo l’analisi delle proprie capacità, delle proprie competenze e dei propri gap in un’ottica di continuo miglioramento.

- **CoReMAR - Coordinamento Rete Malattie Rare Puglia**

Come sancito dall'Accordo Stato Regioni del 10 maggio 2017, il CoReMaR censisce regolarmente i bisogni espressi dalle associazioni dei pazienti e dai professionisti coinvolti nell'assistenza. I dati provenienti in maniera omogenea da tutto il territorio regionale attraverso il Sistema Informativo Malattie Rare Regione Puglia (SIMaRRP) consentono di socializzare bisogni puntuali (di quale malattia rara è affetto ciascuno dei circa 20.000 assistiti pugliesi), competenze offerte dal sistema sanitario regionale, collegamento funzionale tra nodi della rete regionale mr e nodi dell'area vasta di regioni che utilizzano lo stesso sistema informativo. Il raccordo multidimensionale tra la rete verticale degli ospedali e quella orizzontale del territorio consente il monitoraggio dei comportamenti di cura in linea, il monitoraggio di indicatori misurabili, la definizione di PDTA reali. La lettura in linea di diagnosi e piano assistenziale supporta la programmazione e sostanza diritti sanitari e sociali esigibili nel rispetto di appropriatezza ed equità.

- **CoROP - Coordinamento Rete Oncologica Pugliese**

È una struttura di progetto in seno all'Agenzia intesa come espressione funzionale della più ampia *governance* regionale della Rete Oncologica Pugliese. Il Coordinamento della Rete supporta:

- l'applicazione della programmazione regionale in materia di prevenzione e cura delle malattie neoplastiche;
- il coordinamento dei Dipartimenti Integrati di oncologia delle strutture regionali;
- il miglioramento continuo della qualità dell'assistenza attraverso la definizione di un piano di rete/cronoprogramma d'integrazione tra le strutture oncologiche regionali,
- la realizzazione di progetti comuni di ricerca e di formazione.

Il Coordinamento orienta le attività di Rete come ad esempio la definizione di linee guida, PDTA, etc.; definisce i requisiti organizzativi, strutturali e tecnologici delle articolazioni della rete; verifica le attività realizzate all'interno dei Dipartimenti integrati di Oncologia.

- **Centro Regionale di Telemedicina**

Istituito nel 2016, il Centro Regionale di Telemedicina eroga il servizio di Telemedicina specialistica rivolta a patologie acute, croniche e a situazioni di post-acuzie e coordina la rete regionale della Sindrome Coronarica Acuta.

In particolare, con DGR 1088/2020 la Regione Puglia ha autorizzato il finanziamento dell'infrastruttura informativo-tecnologica per un una prima fase di avvio della suddetta Centrale per un importo massimo di 3,491 milioni di euro attingendo alle risorse già nella disponibilità di ARESS Puglia derivanti dalle economie del "Progetto Nardino" e dagli "Utili di esercizi precedenti portati a nuovo" del bilancio 2019 di ARESS Puglia. Successivamente, nel corso del 2020 ARESS ha dato avvio al progetto HCasa COVID-19 Management System e nel corso del 2021 è stato elaborato il Piano di fattibilità della COR e-Health "Centrale Operativa Regionale della Cronicità e delle Reti Cliniche".

Nel corso del 2021, al fine di dare tempestiva attuazione alle disposizioni di cui alla DGR 1088/2020, sono state avviate le procedure di acquisizione dei beni e dei servizi necessari a garantire la fase di avvio della Centrale Operativa Regionale di Telemedicina, perfezionando le obbligazioni passive contratte.

Inoltre, per fronteggiare i costi di cui innanzi, in fase di redazione del Bilancio di Esercizio 2020 di cui alla DDG 81/2021, è stato costituito un apposito Fondo denominato "Finanziamenti per Telemedicina", per un importo sufficiente a coprire le obbligazioni già assunte.

Con la DDG 126/2021, è stato approvato il Piano di fattibilità del "COR e-Health CENTRALE OPERATIVA REGIONALE DELLA CRONICITÀ E DELLE RETI CLINICHE", il cui cronoprogramma prevede due fasi principali, per un costo complessivo di circa 8.400.000 euro e con DDG 151/2021 è stato integrato il Fondo "Finanziamenti per la Telemedicina", con la somma di 327.893,65 euro, nelle more dell'assegnazione del finanziamento della Fase 2 da parte della Regione Puglia, tanto al fine di garantire il tempestivo passaggio dalla Fase 1 alla Fase 2 del Piano di fattibilità di cui alla DDG 126/2021, e con DDG n° 247/2021 è stato ulteriormente integrato con ulteriori 500.000 euro il fondo "Finanziamenti per la Telemedicina".

Nel corso dell'esercizio sono stati compiuti passi in avanti nella realizzazione delle iniziative progettuali ed istituzionali di carattere tecnico-scientifico su esposte, sostenendone i relativi costi, per i quali verrà fornito successivamente un quadro dettagliato.

Ai fini redazionali, si è tenuto conto, ovviamente, del modello di rilevazione economica del Conto Economico (CE) adottato con Decreto Ministero della Salute 24/05/2019 e dei principi contabili richiamati dal D.Lgs 118/2011.

Di seguito, ancora prima dell'analisi esposta nella nota integrativa e nella relazione sulla gestione, si rappresentano i documenti di bilancio Stato Patrimoniale, Conto Economico e Conto Economico per linea progettuale.

Quest'ultimo documento ha la medesima rilevanza degli altri due, in considerazione del fatto che l'Agenzia gestisce numerose linee progettuali finanziate sia dalla Regione sia da altri Enti Pubblici, nazionali ed internazionali; ma, sin, d'ora, si rileva che il risultato d'esercizio derivante dalla gestione progettuale è pari a zero: tutti i ricavi iscritti in bilancio, infatti, neutralizzati, oltre che dai costi diretti sostenuti, dagli accantonamenti al fondo "quote inutilizzate esercizi precedenti", come previsto dalle disposizioni normative e dai principi contabili.

Si rinvia ai paragrafi successivi per le informazioni di dettaglio.

**BILANCIO DI ESERCIZIO 2023
STATO PATRIMONIALE E CONTO ECONOMICO**

Bilancio di Esercizio 2023 – Nota Integrativa e Relazione sulla Gestione

STATO PATRIMONIALE					
ATTIVO		ANNO 2023 <i>(in euro)</i>	ANNO 2022 <i>(in euro)</i>	VARIAZIONE 2023/2022	
				Importo	%
A)	IMMOBILIZZAZIONI				
A.I)	IMMOBILIZZAZIONI IMMATERIALI	2.882	0	2.882	
A.I.1)	Costi d'impianto e di ampliamento	0			
A.I.2)	Costi di ricerca e sviluppo	0			
A.I.3)	Diritti di brevetto e di utilizzazione delle opere dell'ingegno	0			
A.I.4)	Immobilizzazioni immateriali in corso e acconti	0			
A.I.5)	Altre immobilizzazioni immateriali	2.882		2.882	
A.II)	IMMOBILIZZAZIONI MATERIALI	140.124	185.788	22.262	12%
A.II.1)	Terreni	0	0	0	
A.II.1.a)	<i>Terreni disponibili</i>	0			
A.II.1.b)	<i>Terreni indisponibili</i>	0			
A.II.2)	Fabbricati	0	0	0	
A.II.2.a)	<i>Fabbricati non strumentali (disponibili)</i>	0			
A.II.2.b)	<i>Fabbricati strumentali (indisponibili)</i>	0			
A.II.3)	Impianti e macchinari	0			
A.II.4)	Attrezzature sanitarie e scientifiche	0			
A.II.5)	Mobili e arredi	16.641	20.485	-3.844	-19%
A.II.6)	Automezzi	0			
A.II.7)	Oggetti d'arte	0			
A.II.8)	Altre immobilizzazioni materiali	123.483	165.303	26.106	16%
A.II.9)	Immobilizzazioni materiali in corso e acconti	0			
A.III)	IMMOBILIZZAZIONI FINANZIARIE (con separata indicazione, per ciascuna voce dei crediti, degli importi esigibili entro l'esercizio successivo)	0	0	0	
A.III.1)	Crediti finanziari	0	0	0	
A.III.1.a)	<i>Crediti finanziari v/Stato</i>	0			
A.III.1.b)	<i>Crediti finanziari v/Regione</i>	0			
A.III.1.c)	<i>Crediti finanziari v/partecipate</i>	0			
A.III.1.d)	<i>Crediti finanziari v/altri</i>	0			
A.III.2)	Titoli	0	0	0	
A.III.2.a)	<i>Partecipazioni</i>	0			
A.III.2.b)	<i>Altri titoli</i>	0			
TOTALE A) IMMOBILIZZAZIONI		143.006	185.788	25.144	14%
B)	ATTIVO CIRCOLANTE				
B.I)	RIMANENZE	1.533	1.250	282	23%
B.I.1)	Rimanenze beni sanitari	0		0	
B.I.2)	Rimanenze beni non sanitari	0	1.250	-1.250	-100%
B.I.3)	Acconti per acquisti beni sanitari	0		0	
B.I.4)	Acconti per acquisti beni non sanitari	1.533		1.533	
B.II)	CREDITI (con separata indicazione, per ciascuna voce, degli importi esigibili oltre l'esercizio successivo)	7.393.343	5.679.943	1.713.400	30%
B.II.1)	Crediti v/Stato	215.000	217.978	-2.978	-1%
B.II.1.a)	<i>Crediti v/Stato - parte corrente</i>	0			
B.II.1.a.1)	<i>Crediti v/Stato per spesa corrente e acconti</i>	0			
B.II.1.a.2)	<i>Crediti v/Stato - altro</i>	0			
B.II.1.b)	<i>Crediti v/Stato - investimenti</i>	0			
B.II.1.c)	<i>Crediti v/Stato - per ricerca</i>	215.000	217.978	-2.978	-1%
B.II.1.c.1)	<i>Crediti v/Ministero della Salute per ricerca corrente</i>	0		0	
B.II.1.c.2)	<i>Crediti v/Ministero della Salute per ricerca finalizzata</i>	13.000	15.978	-2.978	-19%
B.II.1.c.3)	<i>Crediti v/Stato per ricerca - altre Amministrazioni centrali</i>	202.000	202.000	0	0%
B.II.1.c.4)	<i>Crediti v/Stato - investimenti per ricerca</i>	0		0	
B.II.1.d)	<i>Crediti v/prefetture</i>	0		0	

Bilancio di Esercizio 2023 – Nota Integrativa e Relazione sulla Gestione

ATTIVO		ANNO 2023 (in euro)	ANNO 2022 (in euro)	VARIAZIONE 2023/2022	
				Importo	%
B.II.2)	Crediti v/Regione o Provincia Autonoma	6.868.372	5.254.470	1.613.902	31%
B.II.2.a)	Crediti v/Regione o Provincia Autonoma - parte corrente	6.868.372	5.254.470	1.613.902	31%
B.II.2.a.1)	Crediti v/Regione o Provincia Autonoma per spesa corrente	6.868.372	5.254.470	1.613.902	31%
B.II.2.a.1.a)	Crediti v/Regione o Provincia Autonoma per finanziamento sanitario ordinario corrente	0			
B.II.2.a.1.b)	Crediti v/Regione o Provincia Autonoma per finanziamento sanitario aggiuntivo corrente LEA	0			
B.II.2.a.1.c)	Crediti v/Regione o Provincia Autonoma per finanziamento sanitario aggiuntivo corrente extra LEA	0			
B.II.2.a.1.d)	Crediti v/Regione o Provincia Autonoma per spesa corrente - altro	6.868.372	5.254.470	1.613.902	31%
B.II.2.a.2)	Crediti v/Regione o Provincia Autonoma per ricerca	0			
B.II.2.b)	Crediti v/Regione o Provincia Autonoma - patrimonio netto	0			
B.II.2.b.1)	Crediti v/Regione o Provincia Autonoma per finanziamento per investimenti	0			
B.II.2.b.2)	Crediti v/Regione o Provincia Autonoma per incremento fondo di dotazione	0			
B.II.2.b.3)	Crediti v/Regione o Provincia Autonoma per ripiano perdite	0			
B.II.2.b.4)	Crediti v/Regione o Provincia Autonoma per ricostituzione risorse da investimenti esercizi precedenti	0			
B.II.3)	Crediti v/Comuni	0			
B.II.4)	Crediti v/aziende sanitarie pubbliche e acconto quota FSR da distribuire	104.184	179.184	-75.000	-42%
B.II.4.a)	Crediti v/aziende sanitarie pubbliche della Regione	19.884	19.884	0%	0%
B.II.4.b)	Crediti v/aziende sanitarie pubbliche fuori Regione	84.300	159.300	-75.000	-47%
B.II.5)	Crediti v/società partecipate e/o enti dipendenti della Regione	0			
B.II.6)	Crediti v/Erario	7.713	1.294	6.419	496%
B.II.7)	Crediti v/altri	198.073	27.017	171.056	633%
B.III)	ATTIVITA' FINANZIARIE CHE NON COSTITUISCONO IMMOBILIZZAZIONI	0	0	0	
B.III.1)	Partecipazioni che non costituiscono immobilizzazioni	0			
B.III.2)	Altri titoli che non costituiscono immobilizzazioni	0			
B.IV)	DISPONIBILITA' LIQUIDE	11.796.312	9.991.674	1.804.638	18%
B.IV.1)	Cassa	2.545	819	1.726	211%
B.IV.2)	Istituto Tesoriere	11.793.767	9.990.856	1.802.911	18%
B.IV.3)	Tesoreria Unica	0			
B.IV.4)	Conto corrente postale	0			
TOTALE B) ATTIVO CIRCOLANTE		19.191.187	15.672.868	3.518.320	22%
C)	RATEI E RISCONTI ATTIVI				
C.I)	Ratei attivi	142.849	3.929	138.920	3536%
C.II)	Risconti attivi	3.821	1.385	2.437	176%
TOTALE C) RATEI E RISCONTI		146.670	5.313	141.357	2660%
TOTALE ATTIVO (A+B+C)		19.480.864	15.863.969	3.616.896	23%
D)	CONTI D'ORDINE				
D.1)	Canoni di leasing ancora da pagare	0		0	
D.2)	Depositi cauzionali	0		0	
D.3)	Beni in comodato	0		0	
D.4)	Altri conti d'ordine	0		0	
TOTALE D) CONTI D'ORDINE		0	0	0	

Bilancio di Esercizio 2023 – Nota Integrativa e Relazione sulla Gestione

PASSIVO		ANNO 2023 (in euro)	ANNO 2022 (in euro)	VARIAZIONE 2023/2022	
				Importo	%
A)	PATRIMONIO NETTO				
A.I)	Fondo di dotazione	0		0	
A.II)	Finanziamenti per investimenti	143.006	69.637	73.369	105%
A.II.1)	Finanziamenti per beni di prima dotazione	0		0	
A.II.2)	Finanziamenti da Stato per investimenti	0	0	0	
A.II.2.a)	Finanziamenti da Stato ex art. 20 Legge 67/88	0			
A.II.2.b)	Finanziamenti da Stato per ricerca	0			
A.II.2.c)	Finanziamenti da Stato - altro	0			
A.II.3)	Finanziamenti da Regione per investimenti	0			
A.II.4)	Finanziamenti da altri soggetti pubblici per investimenti	0			
A.II.5)	Finanziamenti per investimenti da rettifica contributi in conto esercizio	143.006	69.637	73.369	105%
A.III)	Riserve da donazioni e lasciti vincolati ad investimenti	0		0	
A.IV)	Altre riserve	0		0	
A.V)	Contributi per ripiano perdite	0		0	
A.VI)	Utili (perdite) portati a nuovo	120.304	39.465	80.840	205%
A.VII)	Utile (perdita) dell'esercizio	518.764	80.840	437.924	542%
TOTALE A) PATRIMONIO NETTO		782.074	189.942	592.132	312%
B)	FONDI PER RISCHI ED ONERI				
B.1)	Fondi per imposte, anche differite	0		0	
B.2)	Fondi per rischi	373.479	373.479	0	0%
B.3)	Fondi da distribuire	0		0	
B.4)	Quota inutilizzata contributi di parte corrente vincolati	14.037.555	10.572.646	3.464.909	33%
B.5)	Altri fondi oneri	1.575.723	1.361.653	214.070	16%
TOTALE B) FONDI PER RISCHI ED ONERI		15.986.756	12.307.777	3.678.979	30%
C)	TRATTAMENTO FINE RAPPORTO				
C.1)	Premi operosità	0		0	
C.2)	TFR personale dipendente	0		0	
TOTALE C) TRATTAMENTO FINE RAPPORTO		0	0	0	
D)	DEBITI (importi esigibili entro l'esercizio successivo)				
D.1)	Mutui passivi	0		0	
D.2)	Debiti v/Stato	0		0	
D.3)	Debiti v/Regione o Provincia Autonoma	350.262	593.967	-243.706	-41%
D.4)	Debiti v/Comuni	5.541	5.541	0	0%
D.5)	Debiti v/aziende sanitarie pubbliche	182.566	379.995	-197.429	-52%
D.5.a)	Debiti v/aziende sanitarie pubbliche della Regione per spesa corrente e mobilità	0			
D.5.b)	Debiti v/aziende sanitarie pubbliche della Regione per finanziamento sanitario aggiuntivo corrente LEA	0			
D.5.c)	Debiti v/aziende sanitarie pubbliche della Regione per finanziamento sanitario aggiuntivo corrente extra LEA	0			
D.5.d)	Debiti v/aziende sanitarie pubbliche della Regione per altre prestazioni	182.566	379.995	-197.429	-52%
D.5.e)	Debiti v/aziende sanitarie pubbliche della Regione per vers.ti a patrimonio netto	0			
D.5.f)	Debiti v/aziende sanitarie pubbliche fuori Regione	0			
D.6)	Debiti v/società partecipate e/o enti dipendenti della Regione	0		0	
D.7)	Debiti v/fornitori	1.813.523	2.065.648	-252.125	-12%
D.8)	Debiti v/Istituto Tesoriere	0		0	
D.9)	Debiti tributari	165.879	153.468	12.411	8%
D.10)	Debiti v/altri finanziatori	0		0	
D.11)	Debiti v/istituti previdenziali, assistenziali e sicurezza sociale	187.166	166.965	20.201	12%
D.12)	Debiti v/altri	7.097	666	6.431	965%
TOTALE D)		2.712.034	3.366.250	-654.216	-19%
E)	RATEI E RISCOINTI PASSIVI				
E.1)	Ratei passivi	0		0	
E.2)	Risconti passivi	0		0	
TOTALE E)		0	0	0	
TOTALE PASSIVO E PATRIMONIO NETTO (A+B+C+D+E)		19.480.864	15.863.969	3.616.896	23%
F)	CONTI D'ORDINE				
F.1)	Canoni di leasing ancora da pagare			0	
F.2)	Depositi cauzionali			0	
F.3)	Beni in comodato			0	
F.4)	Altri conti d'ordine			0	
TOTALE F) CONTI D'ORDINE		0	0	0	

Bilancio di Esercizio 2023 – Nota Integrativa e Relazione sulla Gestione

CODICE	ATTIVITA'	ANNO 2023 <i>(in euro)</i>	ANNO 2022 <i>(in euro)</i>
AAZ999	A) IMMOBILIZZAZIONI	143.006	185.788
AAA000	A.I) IMMOBILIZZAZIONI IMMATERIALI	2.882	
AAA010	A.I.1) Costi di impianto e di ampliamento		
AAA020	A.I.1.a) Costi di impianto e di ampliamento		
AAA030	A.I.1.b) F.do Amm.to costi di impianto e di ampliamento		
AAA040	A.I.2) Costi di ricerca e sviluppo		
AAA050	A.I.2.a) Costi di ricerca e sviluppo		
AAA060	A.I.2.b) F.do Amm.to costi di ricerca e sviluppo		
AAA070	A.I.3) Diritti di brevetto e diritti di utilizzazione delle opere d'ingegno		
AAA080	A.I.3.a) Diritti di brevetto e diritti di utilizzazione delle opere d'ingegno		
AAA090	A.I.3.b) F.do Amm.to diritti di brevetto e diritti di utilizzazione delle opere d'ingegno		
AAA100	A.I.3.c) Diritti di brevetto e diritti di utilizzazione delle opere d'ingegno - altri		
AAA110	A.I.3.d) F.do Amm.to diritti di brevetto e diritti di utilizzazione delle opere d'ingegno - altri		
AAA120	A.I.4) Immobilizzazioni immateriali in corso e acconti		
AAA130	A.I.5) Altre immobilizzazioni immateriali	2.882	
AAA140	A.I.5.a) Concessioni, licenze, marchi e diritti simili	3.203	
AAA150	A.I.5.b) F.do Amm.to concessioni, licenze, marchi e diritti simili	-320	
AAA160	A.I.5.c) Migliorie su beni di terzi		
AAA170	A.I.5.d) F.do Amm.to migliorie su beni di terzi		
AAA180	A.I.5.e) Pubblicità		
AAA190	A.I.5.f) F.do Amm.to pubblicità		
AAA200	A.I.5.g) Altre immobilizzazioni immateriali		
AAA210	A.I.5.h) F.do Amm.to altre immobilizzazioni immateriali		
AAA220	A.I.6) Fondo Svalutazione immobilizzazioni immateriali		
AAA230	A.I.6.a) F.do Svalut. Costi di impianto e di ampliamento		
AAA240	A.I.6.b) F.do Svalut. Costi di ricerca e sviluppo		
AAA250	A.I.6.c) F.do Svalut. Diritti di brevetto e diritti di utilizzazione delle opere d'ingegno		
AAA260	A.I.6.d) F.do Svalut. Altre immobilizzazioni immateriali		
AAA270	A.II) IMMOBILIZZAZIONI MATERIALI	140.124	185.788
AAA280	A.II.1) Terreni		
AAA290	A.II.1.a) Terreni disponibili		
AAA300	A.II.1.b) Terreni indisponibili		
AAA310	A.II.2) Fabbricati		
AAA320	A.II.2.a) Fabbricati non strumentali (disponibili)		
AAA330	A.II.2.a.1) Fabbricati non strumentali (disponibili)		
AAA340	A.II.2.a.2) F.do Amm.to Fabbricati non strumentali (disponibili)		
AAA350	A.II.2.b) Fabbricati strumentali (indisponibili)		
AAA360	A.II.2.b.1) Fabbricati strumentali (indisponibili)		
AAA370	A.II.2.b.2) F.do Amm.to Fabbricati strumentali (indisponibili)		
AAA380	A.II.3) Impianti e macchinari		
AAA390	A.II.3.a) Impianti e macchinari		
AAA400	A.II.3.b) F.do Amm.to Impianti e macchinari		
AAA410	A.II.4) Attrezzature sanitarie e scientifiche		
AAA420	A.II.4.a) Attrezzature sanitarie e scientifiche		
AAA430	A.II.4.b) F.do Amm.to Attrezzature sanitarie e scientifiche		
AAA440	A.II.5) Mobili e arredi	16.641	20.485
AAA450	A.II.5.a) Mobili e arredi	30.752	30.752
AAA460	A.II.5.b) F.do Amm.to Mobili e arredi	-14.111	-10.267
AAA470	A.II.6) Automezzi		
AAA480	A.II.6.a) Automezzi		
AAA490	A.II.6.b) F.do Amm.to Automezzi		
AAA500	A.II.7) Oggetti d'arte		
AAA510	A.II.8) Altre immobilizzazioni materiali	123.483	165.303
AAA520	A.II.8.a) Altre immobilizzazioni materiali	504.812	488.272
AAA530	A.II.8.b) F.do Amm.to Altre immobilizzazioni materiali	-381.329	-322.969

Bilancio di Esercizio 2023 – Nota Integrativa e Relazione sulla Gestione

CODICE	ATTIVITA'	ANNO 2023 <i>(in euro)</i>	ANNO 2022 <i>(in euro)</i>
AAA540	A.II.9) Immobilizzazioni materiali in corso e acconti		
AAA550	A.II.10) Fondo Svalutazione immobilizzazioni materiali		
AAA560	A.II.10.a) F.do Svalut. Terreni		
AAA570	A.II.10.b) F.do Svalut. Fabbricati		
AAA580	A.II.10.c) F.do Svalut. Impianti e macchinari		
AAA590	A.II.10.d) F.do Svalut. Attrezzature sanitarie e scientifiche		
AAA600	A.II.10.e) F.do Svalut. Mobili e arredi		
AAA610	A.II.10.f) F.do Svalut. Automezzi		
AAA620	A.II.10.g) F.do Svalut. Oggetti d'arte		
AAA630	A.II.10.h) F.do Svalut. Altre immobilizzazioni materiali		
AAA640	A.III) IMMOBILIZZAZIONI FINANZIARIE		
AAA650	A.III.1) Crediti finanziari		
AAA660	A.III.1.a) Crediti finanziari v/Stato		
AAA670	A.III.1.b) Crediti finanziari v/Regione		
AAA680	A.III.1.c) Crediti finanziari v/partecipate		
AAA690	A.III.1.d) Crediti finanziari v/altri		
AAA700	A.III.2) Titoli		
AAA710	A.III.2.a) Partecipazioni		
AAA720	A.III.2.b) Altri titoli		
AAA730	A.III.2.b.1) Titoli di Stato		
AAA740	A.III.2.b.2) Altre Obbligazioni		
AAA750	A.III.2.b.3) Titoli azionari quotati in Borsa		
AAA760	A.III.2.b.4) Titoli diversi		
ABZ999	B) ATTIVO CIRCOLANTE	19.191.187	15.672.868
ABA000	B.I) RIMANENZE	1.533	1.250
ABA010	B.I.1) Rimanenze beni sanitari		
ABA020	B.I.1.a) Prodotti farmaceutici ed emoderivati		
ABA030	B.I.1.b) Sangue ed emocomponenti		
ABA040	B.I.1.c) Dispositivi medici		
ABA050	B.I.1.d) Prodotti dietetici		
ABA060	B.I.1.e) Materiali per la profilassi (vaccini)		
ABA070	B.I.1.f) Prodotti chimici		
ABA080	B.I.1.g) Materiali e prodotti per uso veterinario		
ABA090	B.I.1.h) Altri beni e prodotti sanitari		
ABA100	B.I.1.i) Acconti per acquisto di beni e prodotti sanitari		
ABA110	B.I.2) Rimanenze beni non sanitari	1.533	1.250
ABA120	B.I.2.a) Prodotti alimentari		
ABA130	B.I.2.b) Materiali di guardaroba, di pulizia, e di convivenza in genere		
ABA140	B.I.2.c) Combustibili, carburanti e lubrificanti		
ABA150	B.I.2.d) Supporti informatici e cancelleria	1.533	1.250
ABA160	B.I.2.e) Materiale per la manutenzione		
ABA170	B.I.2.f) Altri beni e prodotti non sanitari		
ABA180	B.I.2.g) Acconti per acquisto di beni e prodotti non sanitari		
ABA190	B.II) CREDITI	7.393.343	5.679.943
ABA200	B.II.1) Crediti v/Stato	215.000	217.978
ABA210	B.II.1.a) Crediti v/Stato per spesa corrente - Integrazione a norma del D.L.vo 56/2000		
ABA220	B.II.1.b) Crediti v/Stato per spesa corrente - FSN		
ABA230	B.II.1.c) Crediti v/Stato per mobilità attiva extraregionale		
ABA240	B.II.1.d) Crediti v/Stato per mobilità attiva internazionale		
ABA250	B.II.1.e) Crediti v/Stato per acconto quota fabbisogno sanitario regionale standard		
ABA260	B.II.1.f) Crediti v/Stato per finanziamento sanitario aggiuntivo corrente		
ABA270	B.II.1.g) Crediti v/Stato per spesa corrente - altro		
ABA280	B.II.1.h) Crediti v/Stato per finanziamenti per investimenti		
ABA290	B.II.1.i) Crediti v/Stato per ricerca	215.000	217.978
ABA300	B.II.1.i.1) Crediti v/Stato per ricerca corrente - Ministero della Salute		
ABA310	B.II.1.i.2) Crediti v/Stato per ricerca finalizzata - Ministero della Salute	13.000	15.978
ABA320	B.II.1.i.3) Crediti v/Stato per ricerca - altre Amministrazioni centrali	202.000	202.000
ABA330	B.II.1.i.4) Crediti v/Stato per ricerca - finanziamenti per investimenti		
ABA340	B.II.1.l) Crediti v/prefetture		

Bilancio di Esercizio 2023 – Nota Integrativa e Relazione sulla Gestione

CODICE	ATTIVITA'	ANNO 2023 <i>(in euro)</i>	ANNO 2022 <i>(in euro)</i>
ABA350	B.II.2) Crediti v/Regione o Provincia Autonoma	6.868.372	5.254.470
ABA360	B.II.2.a) Crediti v/Regione o Provincia Autonoma per spesa corrente	6.868.372	5.254.470
ABA390	B.II.2.a.1) Crediti v/Regione o Provincia Autonoma per quota FSR	2.137.619	3.330.517
ABA400	B.II.2.a.2) Crediti v/Regione o Provincia Autonoma per mobilità attiva intraregionale		
ABA410	B.II.2.a.3) Crediti v/Regione o Provincia Autonoma per mobilità attiva extraregionale		
ABA420	B.II.2.a.4) Crediti v/Regione o Provincia Autonoma per acconto quota FSR		
ABA430	B.II.2.a.5) Crediti v/Regione o Provincia Autonoma per fin.to sanitario agg.vo corrente LEA		
ABA440	B.II.2.a.6) Crediti v/Regione o Provincia Autonoma per fin.to sanitario agg.vo corrente extra LEA		
ABA450	B.II.2.a.7) Crediti v/Regione o Provincia Autonoma per spesa corrente - altro	4.730.753	1.923.953
ABA451	B.II.2.a.8) Crediti v/Regione o Provincia Autonoma per spesa corrente - stp (EX DLGS 286/98)		
ABA460	B.II.2.a.9) Crediti v/Regione o Provincia Autonoma per ricerca		
ABA461	B.II.2.a.10) Crediti v/Regione o Provincia Autonoma per mobilità attiva internazionale		
ABA470	B.II.2.b) Crediti v/Regione o Provincia Autonoma per versamenti a patrimonio netto		
ABA480	B.II.2.b.1) Crediti v/Regione o Provincia Autonoma per finanziamenti per investimenti		
ABA490	B.II.2.b.2) Crediti v/Regione o Provincia Autonoma per incremento fondo dotazione		
ABA500	B.II.2.b.3) Crediti v/Regione o Provincia Autonoma per ripiano perdite		
ABA510	B.II.2.b.4) Crediti v/Regione per copertura debiti al 31/12/2005		
ABA520	B.II.2.b.5) Crediti v/Regione o Provincia Autonoma per ricost.ne risorse da investimenti es. prec.		
ABA521	B.II.2.2.c) Crediti v/Regione o Provincia Autonoma per contributi L 210/92		
ABA522	B.II.2.2.d) Crediti v/Regione o Provincia Autonoma per contributi L 210/92-aziende sanitarie		
ABA530	B.II.3) Crediti v/Comuni		
ABA540	B.II.4) Crediti v/Aziende sanitarie pubbliche	104.184	179.184
ABA550	B.II.4.a) Crediti v/Aziende sanitarie pubbliche della Regione	19.884	19.884
ABA560	B.II.4.a.1) Crediti v/Aziende sanitarie pubbliche della Regione - per mobilità in compensazione		
ABA570	B.II.4.a.2) Crediti v/Aziende sanitarie pubbliche della Regione - per mobilità		
ABA580	B.II.4.a.3) Crediti v/Aziende sanitarie pubbliche della Regione - per altre prestazioni	19.884	19.884
ABA590	B.II.4.b) Acconto quota FSR da distribuire		
ABA600	B.II.4.c) Crediti v/Aziende sanitarie pubbliche Extraregione	84.300	159.300
ABA601	B.II.4.e) Crediti v/Aziende san. Pubb. della regione -(extra fondo)		
ABA610	B.II.5) Crediti v/società partecipate e/o enti dipendenti della Regione		
ABA620	B.II.5.a) Crediti v/enti regionali		
ABA630	B.II.5.b) Crediti v/sperimentazioni gestionali		
ABA640	B.II.5.c) Crediti v/altre partecipate		
ABA650	B.II.6) Crediti v/Erario	7.713	1.294
ABA660	B.II.7) Crediti v/altri	198.073	27.017
ABA670	B.II.7.a) Crediti v/clienti privati		
ABA680	B.II.7.b) Crediti v/gestioni liquidatorie		
ABA690	B.II.7.c) Crediti v/altri soggetti pubblici	197.429	23.700
ABA700	B.II.7.d) Crediti v/altri soggetti pubblici per ricerca		
ABA710	B.II.7.e) Altri crediti diversi	644	3.317
ABA711	B.II.7.e.1) Altri crediti diversi	644	644
ABA712	B.II.7.e.2) Note di credito da emettere (diverse)		2.673
ABA713	B.II.7.f) altri crediti verso erogatori		
ABA720	B.III) ATTIVITA' FINANZIARIE CHE NON COSTITUISCONO IMMOBILIZZAZIONI		
ABA730	B.III.1) Partecipazioni che non costituiscono immobilizzazioni		
ABA740	B.III.2) Altri titoli che non costituiscono immobilizzazioni		
ABA750	B.IV) DISPONIBILITA' LIQUIDE	11.796.312	9.991.674
ABA760	B.IV.1) Cassa	2.545	819
ABA770	B.IV.2) Istituto Tesoriere	11.793.767	9.990.856
ABA780	B.IV.3) Tesoreria Unica		
ABA790	B.IV.4) Conto corrente postale		
ACZ999	C) RATEI E RISCONTI ATTIVI	146.670	5.313
ACA000	C.I) RATEI ATTIVI	142.849	3.929
ACA010	C.I.1) Ratei attivi	142.849	3.929
ACA020	C.I.2) Ratei attivi v/Aziende sanitarie pubbliche della Regione		
ACA030	C.II) RISCONTI ATTIVI	3.821	1.385
ACA040	C.II.1) Risconti attivi	3.821	1.385
ACA050	C.II.2) Risconti attivi v/Aziende sanitarie pubbliche della Regione		
ADZ999	D) CONTI D'ORDINE		
ADA000	D.I) CANONI DI LEASING ANCORA DA PAGARE		
ADA010	D.II) DEPOSITI CAUZIONALI		
ADA020	D.III) BENI IN COMODATO		
ADA030	D.IV) ALTRI CONTI D'ORDINE		
	TOTALE ATTIVITA'	19.480.864	15.863.969

Bilancio di Esercizio 2023 – Nota Integrativa e Relazione sulla Gestione

CODICE	PASSIVITA'	ANNO 2023 (in euro)	ANNO 2022 (in euro)
PAZ999	A) PATRIMONIO NETTO	782.074	189.942
PAA000	A.I) FONDO DI DOTAZIONE		
PAA010	A.II) FINANZIAMENTI PER INVESTIMENTI	143.006	69.637
PAA020	<i>A.II.1) Finanziamenti per beni di prima dotazione</i>		
PAA030	<i>A.II.2) Finanziamenti da Stato per investimenti</i>		
PAA040	<i>A.II.2.a) Finanziamenti da Stato per investimenti - ex art. 20 legge 67/88</i>		
PAA050	<i>A.II.2.b) Finanziamenti da Stato per investimenti - ricerca</i>		
PAA060	<i>A.II.2.c) Finanziamenti da Stato per investimenti - altro</i>		
PAA070	<i>A.II.3) Finanziamenti da Regione per investimenti</i>		
PAA080	<i>A.II.4) Finanziamenti da altri soggetti pubblici per investimenti</i>		
PAA090	<i>A.II.5) Finanziamenti per investimenti da rettifica contributi in conto esercizio</i>	143.006	69.637
PAA100	A.III) RISERVE DA DONAZIONI E LASCITI VINCOLATI AD INVESTIMENTI		
PAA110	A.IV) ALTRE RISERVE		
PAA120	<i>A.IV.1) Riserve da rivalutazioni</i>		
PAA130	<i>A.IV.2) Riserve da plusvalenze da reinvestire</i>		
PAA140	<i>A.IV.3) Contributi da reinvestire</i>		
PAA150	<i>A.IV.4) Riserve da utili di esercizio destinati ad investimenti</i>		
PAA160	<i>A.IV.5) Riserve diverse</i>		
PAA170	A.V) CONTRIBUTI PER RIPIANO PERDITE		
PAA180	<i>A.V.1) Contributi per copertura debiti al 31/12/2005</i>		
PAA190	<i>A.V.2) Contributi per ricostituzione risorse da investimenti esercizi precedenti</i>		
PAA200	<i>A.V.3) Altro</i>		
PAA210	A.VI) UTILI (PERDITE) PORTATI A NUOVO	120.304	39.465
PAA220	A.VII) UTILE (PERDITA) D'ESERCIZIO	518.764	80.840
PBZ999	B) FONDI PER RISCHI E ONERI	15.986.756	12.307.777
PBA000	B.I) FONDI PER IMPOSTE, ANCHE DIFFERITE		
PBA010	B.II) FONDI PER RISCHI	373.479	373.479
PBA020	<i>B.II.1) Fondo rischi per cause civili ed oneri processuali</i>	329.477	329.477
PBA030	<i>B.II.2) Fondo rischi per contenzioso personale dipendente</i>		
PBA040	<i>B.II.3) Fondo rischi connessi all'acquisto di prestazioni sanitarie da privato</i>		
PBA050	<i>B.II.4) Fondo rischi per copertura diretta dei rischi (autoassicurazione)</i>		
PBA060	<i>B.II.5) Altri fondi rischi</i>	44.001	44.001
PBA070	B.III) FONDI DA DISTRIBUIRE		
PBA080	<i>B.III.1) FSR indistinto da distribuire</i>		
PBA090	<i>B.III.2) FSR vincolato da distribuire</i>		
PBA100	<i>B.III.3) Fondo per ripiano disavanzi pregressi</i>		
PBA110	<i>B.III.4) Fondo finanziamento sanitario aggiuntivo corrente LEA</i>		
PBA120	<i>B.III.5) Fondo finanziamento sanitario aggiuntivo corrente extra LEA</i>		
PBA130	<i>B.III.6) Fondo finanziamento per ricerca</i>		
PBA140	<i>B.III.7) Fondo finanziamento per investimenti</i>		
PBA150	B.IV) QUOTE INUTILIZZATE CONTRIBUTI	14.037.555	10.572.646
PBA160	<i>B.IV.1) Quote inutilizzate contributi da Regione o Prov. Aut. per quota F.S. vincolato</i>	6.422.816	6.852.165
PBA170	<i>B.IV.2) Quote inutilizzate contributi vincolati da soggetti pubblici (extra fondo)</i>	7.614.739	3.720.481
PBA180	<i>B.IV.3) Quote inutilizzate contributi per ricerca</i>		
PBA190	<i>B.IV.4) Quote inutilizzate contributi vincolati da privati</i>		
PBA200	B.V) ALTRI FONDI PER ONERI E SPESE	1.575.723	1.361.653
PBA210	<i>B.V.1) Fondi integrativi pensione</i>		
PBA220	<i>B.V.2) Fondi rinnovi contrattuali</i>	465.023	360.929
PBA230	<i>B.V.2.a) Fondo rinnovi contrattuali personale dipendente</i>	465.023	360.929
PBA240	<i>B.V.2.b) Fondo rinnovi convenzioni MMG/PLS/MCA</i>		
PBA250	<i>B.V.2.c) Fondo rinnovi convenzioni medici Sumai</i>		
PBA260	<i>B.V.3) Altri fondi per oneri e spese</i>	1.110.700	1.000.724
PCZ999	C) TRATTAMENTO FINE RAPPORTO		
PCA000	C.I) FONDO PER PREMI OPEROSITA' MEDICI SUMAI		
PCA010	C.II) FONDO PER TRATTAMENTO DI FINE RAPPORTO DIPENDENTI		

Bilancio di Esercizio 2023 – Nota Integrativa e Relazione sulla Gestione

CODICE	PASSIVITA'	ANNO 2023 (in euro)	ANNO 2022 (in euro)
PDZ999	D) DEBITI	2.712.034	3.366.250
PDA000	D.I) DEBITI PER MUTUI PASSIVI		
PDA010	D.II) DEBITI V/STATO		
PDA020	<i>D.II.1) Debiti v/Stato per mobilità passiva extraregionale</i>		
PDA030	<i>D.II.2) Debiti v/Stato per mobilità passiva internazionale</i>		
PDA040	<i>D.II.3) Accanto quota FSR v/Stato</i>		
PDA050	<i>D.II.4) Debiti v/Stato per restituzione finanziamenti - per ricerca</i>		
PDA060	<i>D.II.5) Altri debiti v/Stato</i>		
PDA070	D.III) DEBITI V/REGIONE O PROVINCIA AUTONOMA	350.262	593.967
PDA080	<i>D.III.1) Debiti v/Regione o Provincia Autonoma per finanziamenti</i>		
PDA090	<i>D.III.2) Debiti v/Regione o Provincia Autonoma per mobilità passiva intraregionale</i>		
PDA100	<i>D.III.3) Debiti v/Regione o Provincia Autonoma per mobilità passiva extraregionale</i>		
PDA110	<i>D.III.4) Accanto quota FSR da Regione o Provincia Autonoma</i>		
PDA120	<i>D.III.5) Altri debiti v/Regione o Provincia Autonoma</i>	350.262	593.967
PDA130	D.IV) DEBITI V/COMUNI	5.541	5.541
PDA140	D.V) DEBITI V/AZIENDE SANITARIE PUBBLICHE	182.566	379.995
PDA150	<i>D.V.1) Debiti v/Aziende sanitarie pubbliche della Regione</i>	182.566	379.995
PDA160	<i>D.V.1.a) Debiti v/Aziende sanitarie pubbliche della Regione - per quota FSR</i>		
PDA170	<i>D.V.1.b) Debiti v/Aziende sanitarie pubbliche della Regione - per fina. San.</i>		
PDA180	<i>D.V.1.c) Debiti v/Aziende sanitarie pubbliche della Regione - per fin.to san. agg.vo</i>		
PDA190	<i>D.V.1.d) Debiti v/Aziende sanitarie pubbliche della Regione - per mobilità in compensazione</i>		
PDA200	<i>D.V.1.e) Debiti v/Aziende sanitarie pubbliche della Regione - per mobilità non in compensazione</i>		
PDA210	<i>D.V.1.f) Debiti v/Aziende sanitarie pubbliche della Regione - per altre prestazioni</i>	182.566	379.995
PDA220	<i>D.V.2) Debiti v/Aziende sanitarie pubbliche Extraregione</i>		
PDA230	<i>D.V.3) Debiti v/Aziende sanitarie pubbliche della Regione per versamenti c/patrimonio netto</i>		
PDA240	D.VI) DEBITI V/ SOCIETA' PARTECIPATE E/O ENTI DIPENDENTI DELLA REGIONE		
PDA250	<i>D.VI.1) Debiti v/enti regionali</i>		
PDA260	<i>D.VI.2) Debiti v/sperimentazioni gestionali</i>		
PDA270	<i>D.VI.3) Debiti v/altre partecipate</i>		
PDA280	D.VII) DEBITI V/FORNITORI	1.813.523	2.065.648
PDA290	<i>D.VII.1) Debiti verso erogatori (privati accreditati e convenzionati) di prestazioni sanitarie</i>		
PDA300	<i>D.VII.2) Debiti verso altri fornitori</i>	1.813.523	2.065.648
PDA310	D.VIII) DEBITI V/ISTITUTO TESORIERE		
PDA320	D.IX) DEBITI TRIBUTARI	165.879	153.468
PDA330	D.X) DEBITI V/ISTITUTI PREVIDENZIALI, ASSISTENZIALI E SICUREZZA SOCIALE	187.166	166.965
PDA340	D.XI) DEBITI V/ALTRI	7.097	666
PDA350	<i>D.XI.1) Debiti v/altri finanziatori</i>		
PDA360	<i>D.XI.2) Debiti v/dipendenti</i>		666
PDA370	<i>D.XI.3) Debiti v/gestioni liquidatorie</i>		
PDA380	<i>D.XI.4) Altri debiti diversi</i>	7.097	
PEZ999	E) RATEI E RISCONTI PASSIVI		
PEA000	E.I) RATEI PASSIVI		
PEA010	<i>E.I.1) Ratei passivi</i>		
PEA020	<i>E.I.2) Ratei passivi v/Aziende sanitarie pubbliche della Regione</i>		
PEA030	E.II) RISCONTI PASSIVI		
PEA040	<i>E.II.1) Risconti passivi</i>		
PEA050	<i>E.II.2) Risconti passivi v/Aziende sanitarie pubbliche della Regione</i>		
PFZ999	F) CONTI D'ORDINE		
PFA000	F.I) CANONI DI LEASING ANCORA DA PAGARE		
PFA010	F.II) DEPOSITI CAUZIONALI		
PFA020	F.III) BENI IN COMODATO		
PFA030	F.IV) ALTRI CONTI D'ORDINE		
	TOTALE PASSIVO E PATRIMONIO NETTO	19.480.864	15.863.969

Bilancio di Esercizio 2023 – Nota Integrativa e Relazione sulla Gestione

CONTO ECONOMICO - MODELLO (CE) - DM 24 maggio 2019	ESERCIZIO 2023 <i>(in euro)</i>	ESERCIZIO 2022 <i>(in euro)</i>
A) Valore della produzione	17.083.181	15.037.846
A.1) Contributi in c/esercizio	14.519.527	10.299.440
A.1.A) Contributi da Regione o Prov. Aut. per quota F.S. regionale	6.770.000	5.800.000
A.1.A.1) <i>da Regione o Prov. Aut. per quota F.S. regionale indistinto</i>	6.770.000	5.800.000
A.1.A.1.1) <i>Finanziamento indistinto</i>	6.770.000	5.800.000
A.1.A.1.2) <i>Finanziamento indistinto finalizzato da Regione</i>		
A.1.A.1.3) <i>Funzioni</i>		
A.1.A.1.3.A) <i>Funzioni - Pronto Soccorso</i>		
A.1.A.1.3.B) <i>Funzioni - Altro</i>		
A.1.A.1.4) <i>Quota finalizzata per il Piano aziendale di cui all'art. 1, comma 528, L. 208/2015</i>		
A.1.A.2) <i>da Regione o Prov. Aut. per quota F.S. regionale vincolato</i>		
A.1.B) Contributi c/esercizio (extra fondo)	7.717.121	4.499.440
A.1.B.1) <i>da Regione o Prov. Aut. (extra fondo)</i>	6.752.732	4.290.893
A.1.B.1.1) <i>Contributi da Regione o Prov. Aut. (extra fondo) vincolati</i>	6.752.732	4.290.893
A.1.B.1.2) <i>Contributi da Regione o Prov. Aut. (extra fondo) - risorse agg.ve da bilancio regionale a titolo di copertura <u>LEA</u></i>		
A.1.B.1.3) <i>Contributi da Regione o Prov. Aut. (extra fondo) - risorse agg.ve da bilancio reg.le a titolo di copertura <u>extra LEA</u></i>		
A.1.B.1.4) <i>Contributi da Regione o Prov. Aut. (extra fondo) - Altro</i>		
A.1.B.2) <i>Contributi da Aziende sanitarie pubbliche della Regione o Prov. Aut. (extra fondo)</i>		25.000
A.1.B.2.1) <i>Contributi da Aziende sanitarie pubbliche della Regione o Prov. Aut. (extra fondo) vincolati</i>		25.000
A.1.B.2.2) <i>Contributi da Aziende sanitarie pubbliche della Regione o Prov. Aut. (extra fondo) altro</i>		
A.1.B.3) <i>Contributi da Ministero della Salute e da altri soggetti pubblici (extra fondo)</i>	964.389	183.547
A.1.B.3.1) <i>Contributi da Ministero della Salute (extra fondo)</i>		
A.1.B.3.2) <i>Contributi da altri soggetti pubblici (extra fondo) vincolati</i>	964.389	183.547
A.1.B.3.3) <i>Contributi da altri soggetti pubblici (extra fondo) L. 210/92</i>		
A.1.B.3.4) <i>Contributi da altri soggetti pubblici (extra fondo) - altro</i>		
A.1.B.3.5) <i>Contributi da altri soggetti pubblici (extra fondo) - in attuazione dell'art. 79, comma 1 sexies lettera c), del D.L. 112/2008, convertito con Legge 133/2008 e della legge 23 dicembre 2009, n. 191</i>		
A.1.C) Contributi c/esercizio per ricerca	32.405	
A.1.C.1) <i>Contributi da Ministero della Salute per ricerca corrente</i>		
A.1.C.2) <i>Contributi da Ministero della Salute per ricerca finalizzata</i>	32.405	
A.1.C.3) <i>Contributi da Regione ed altri soggetti pubblici per ricerca</i>		
A.1.C.4) <i>Contributi da privati per ricerca</i>		
A.1.D) Contributi c/esercizio da privati		
A.2) Rettifica contributi c/esercizio per destinazione ad investimenti	-19.743	-78.422
A.2.A) <i>Rettifica contributi c/esercizio per destinazione ad investimenti - da Regione o Prov. Aut. Per quota F.S. regionale</i>	-19.743	-78.422
A.2.B) <i>Rettifica contributi in c/esercizio per destinazione ad investimenti - altri contributi</i>		
A.3) Utilizzo fondi per quote inutilizzate contributi vincolati di esercizi precedenti	2.432.226	4.616.393
A.3.A) <i>Utilizzo fondi per quote inutilizzate contributi vincolati di esercizi precedenti da Regione o Prov. Aut. Per quota F.S. regionale indistinto finalizzato</i>		
A.3.B) <i>Utilizzo fondi per quote inutilizzate contributi vincolati di esercizi precedenti da Regione o Prov. Aut. Per quota F.S. regionale vincolato</i>	2.379.724	4.616.393
A.3.C) <i>Utilizzo fondi per quote inutilizzate contributi di esercizi precedenti da soggetti pubblici (extra fondo) vincolati</i>	52.502	
A.3.D) <i>Utilizzo fondi per quote inutilizzate contributi di esercizi precedenti per ricerca</i>		
A.3.E) <i>Utilizzo fondi per quote inutilizzate contributi vincolati di esercizi precedenti da privati</i>		
A.4) Ricavi per prestazioni sanitarie e sociosanitarie a rilevanza sanitaria		
A.4.A) <i>Ricavi per prestazioni sanitarie e sociosanitarie a rilevanza sanitaria erogate a soggetti pubblici</i>		
A.4.A.1) <i>Ricavi per prestazioni sanitarie e sociosanitarie a rilevanza sanitaria erogate da Aziende san. Pubb. della Regione</i>		
A.4.A.1.1) <i>Prestazioni di ricovero</i>		
A.4.A.1.2) <i>Prestazioni di specialistica ambulatoriale</i>		
A.4.A.1.3) <i>Prestazioni di pronto soccorso non seguite da ricovero</i>		
A.4.A.1.4) <i>Prestazioni di psichiatria residenziale e semiresidenziale</i>		
A.4.A.1.5) <i>Prestazioni di File F</i>		
A.4.A.1.6) <i>Prestazioni servizi MMG, PLS, Contin. Assistenziale</i>		
A.4.A.1.7) <i>Prestazioni servizi farmaceutica convenzionata</i>		
A.4.A.1.8) <i>Prestazioni termali</i>		
A.4.A.1.9) <i>Prestazioni trasporto ambulanze ed elisoccorso</i>		
A.4.A.1.10) <i>Prestazioni assistenza integrativa</i>		
A.4.A.1.11) <i>Prestazioni assistenza protesica</i>		
A.4.A.1.12) <i>Prestazioni riabilitativa extraospedaliera</i>		
A.4.A.1.13) <i>Ricavi per cessione di emocomponenti e cellule staminali</i>		
A.4.A.1.14) <i>Prestazioni assistenza domiciliare integrata (ADI)</i>		
A.4.A.1.15) <i>Altre prestazioni sanitarie e socio-sanitarie a rilevanza sanitaria</i>		
A.4.A.2) <i>Ricavi per prestaz. sanitarie e sociosanitarie a rilevanza sanitaria erogate ad altri soggetti pubblici</i>		

Bilancio di Esercizio 2023 – Nota Integrativa e Relazione sulla Gestione

CONTO ECONOMICO - MODELLO (CE) - DM 24 maggio 2019	ESERCIZIO 2023 (in euro)	ESERCIZIO 2022 (in euro)
A.4.A.3) Ricavi per prestaz. sanitarie e socio-sanitarie a rilevanza sanitaria erogate a soggetti pubblici Extraregione		
A.4.A.3.1) Prestazioni di ricovero		
A.4.A.3.2) Prestazioni ambulatoriali		
A.4.A.3.3) Prestazioni pronto soccorso non seguite da ricovero		
A.4.A.3.4) Prestazioni di psichiatria non soggetta a compensazione (resid. e semiresid.)		
A.4.A.3.5) Prestazioni di File F		
A.4.A.3.6) Prestazioni servizi MMG, PLS, Contin. assistenziale Extraregione		
A.4.A.3.7) Prestazioni servizi farmaceutica convenzionata Extraregione		
A.4.A.3.8) Prestazioni termali Extraregione		
A.4.A.3.9) Prestazioni trasporto ambulanze ed elisoccorso Extraregione		
A.4.A.3.10) Prestazioni assistenza integrativa da pubblico (extraregione)		
A.4.A.3.11) Prestazioni assistenza protesica da pubblico (extraregione)		
A.4.A.3.12) Ricavi per cessione di emocomponenti e cellule staminali Extraregione		
A.4.A.3.13) Ricavi per GSA per differenziale saldo mobilità interregionale		
A.4.A.3.14) Altre prestazioni sanitarie e socio-sanitarie a rilevanza sanitaria erogate a soggetti pubblici Extraregione		
A.4.A.3.15) Altre prestazioni sanitarie e socio-sanitarie a rilevanza sanitaria non soggette a compensazione Extraregione		
A.4.A.3.15.A) Prestazioni di assistenza riabilitativa non soggette a compensazione Extraregione		
A.4.A.3.15.B) Altre Prestazioni sanitarie e socio-sanitarie a rilevanza sanitaria non soggette a compensazione Extraregione		
A.4.A.3.16) Altre prestazioni sanitarie a rilevanza sanitaria - Mobilità attiva Internazionale		
A.4.A.3.17) Altre prestazioni sanitarie a rilevanza sanitaria - Mobilità attiva Internazionale rilevate dalle AO, AOU, IRCCS		
A.4.A.3.18) Altre prestazioni sanitarie a rilevanza sanitaria ad Aziende sanitarie e casse mutua estera - (fatturate direttamente)		
A.4.B) Ricavi per prestazioni sanitarie e socio-sanitarie a rilevanza sanitaria erogate da privati v/residenti Extraregione in compensazione (mobilità attiva)		
A.4.B.1) Prestazioni di ricovero da priv. Extraregione in compensazione (mobilità attiva)		
A.4.B.2) Prestazioni ambulatoriali da priv. Extraregione in compensazione (mobilità attiva)		
A.4.B.3) Prestazioni di pronto soccorso non seguite da ricovero da priv. Extraregione in compensazione (mobilità attiva)		
A.4.B.4) Prestazioni di File F da priv. Extraregione in compensazione (mobilità attiva)		
A.4.B.5) Altre prestazioni sanitarie e socio-sanitarie a rilevanza sanitaria erogate da privati v/residenti Extraregione in compensazione (mobilità attiva)		
A.4.C) Ricavi per prestazioni sanitarie e socio-sanitarie a rilevanza sanitaria erogate a privati		
A.4.D) Ricavi per prestazioni sanitarie erogate in regime di intramoenia		
A.4.D.1) Ricavi per prestazioni sanitarie intramoenia - Area ospedaliera		
A.4.D.2) Ricavi per prestazioni sanitarie intramoenia - Area specialistica		
A.4.D.3) Ricavi per prestazioni sanitarie intramoenia - Area sanità pubblica		
A.4.D.4) Ricavi per prestazioni sanitarie intramoenia - Consulenze (ex art. 55 c.1 lett. c, d) ed ex art. 57-58)		
A.4.D.6) Ricavi per prestazioni sanitarie intramoenia - Altro		
A.4.D.7) Ricavi per prestazioni sanitarie intramoenia - Altro (Aziende sanitarie pubbliche della Regione)		
A.5) Concorsi, recuperi e rimborsi	71.663	140.766
A.5.A) Rimborsi assicurativi		
A.5.B) Concorsi, recuperi e rimborsi da Regione	52.210	138.041
A.5.B.1) Rimborso degli oneri stipendiali del personale dell'azienda in posizione di comando presso la Regione	52.210	138.041
A.5.B.2) Altri concorsi, recuperi e rimborsi da parte della Regione		
A.5.C) Concorsi, recuperi e rimborsi da Aziende sanitarie pubbliche della Regione		
A.5.C.1) Rimborso degli oneri stipendiali del personale dipendente dell'azienda in posizione di comando presso Aziende sanitarie pubbliche della Regione		
A.5.C.2) Rimborsi per acquisto beni da parte di Aziende sanitarie pubbliche della Regione		
A.5.C.3) Altri concorsi, recuperi e rimborsi da parte di Aziende sanitarie pubbliche della Regione		
A.5.C.4) Altri concorsi, recuperi e rimborsi da parte della Regione - GSA		

Bilancio di Esercizio 2023 – Nota Integrativa e Relazione sulla Gestione

CONTO ECONOMICO - MODELLO (CE) - DM 24 maggio 2019	ESERCIZIO 2023 <i>(in euro)</i>	ESERCIZIO 2022 <i>(in euro)</i>
A.5.D) Concorsi, recuperi e rimborsi da altri soggetti pubblici	7.751	
A.5.D.1) Rimborso degli oneri stipendiali del personale dipendente dell'azienda in posizione di comando presso altri soggetti pubblici		
A.5.D.2) Rimborsi per acquisto beni da parte di altri soggetti pubblici		
A.5.D.3) Altri concorsi, recuperi e rimborsi da parte di altri soggetti pubblici	7.751	
A.5.E) Concorsi, recuperi e rimborsi da privati	11.702	2.725
A.5.E.1) Rimborso da aziende farmaceutiche per Pay back		
A.5.E.1.1) Pay-back per il superamento del tetto della spesa farmaceutica territoriale		
A.5.E.1.2) Pay-back per superamento del tetto della spesa farmaceutica ospedaliera		
A.5.E.1.3) Ulteriore Pay-back		
A.5.E.2) Rimborso per Pay back sui dispositivi medici		
A.5.E.3) Altri concorsi, recuperi e rimborsi da privati	11.702	2.725
A.6) Compartecipazione alla spesa per prestazioni sanitarie (Ticket)		
A.6.A) Compartecipazione alla spesa per prestazioni sanitarie - Ticket sulle prestazioni di specialistica ambulatoriale		
A.6.B) Compartecipazione alla spesa per prestazioni sanitarie - Ticket sul pronto soccorso		
A.6.C) Compartecipazione alla spesa per prestazioni sanitarie (Ticket) - Altro		
A.7) Quota contributi c/capitale imputata all'esercizio	62.524	56.160
A.7.A) Quota imputata all'esercizio dei finanziamenti per investimenti dallo Stato		
A.7.B) Quota imputata all'esercizio dei finanziamenti per investimenti da Regione		
A.7.C) Quota imputata all'esercizio dei finanziamenti per beni di prima dotazione		
A.7.D) Quota imputata all'esercizio dei contributi in c/ esercizio FSR destinati ad investimenti	62.524	56.160
A.7.E) Quota imputata all'esercizio degli altri contributi in c/ esercizio destinati ad investimenti		
A.7.F) Quota imputata all'esercizio di altre poste del patrimonio netto		
A.8) Incrementi delle immobilizzazioni per lavori interni		
A.9) Altri ricavi e proventi	16.985	3.508
A.9.A) Ricavi per prestazioni non sanitarie		
A.9.B) Fitti attivi ed altri proventi da attività immobiliari		
A.9.C) Altri proventi diversi	16.985	3.508
Totale valore della produzione (A)	17.083.181	15.037.846
B) Costi della produzione	16.056.352	14.523.139
B.1) Acquisti di beni	56.754	39.529
B.1.A) Acquisti di beni sanitari	33.795	23.872
B.1.A.1) Prodotti farmaceutici ed emoderivati		
B.1.A.1.1) Medicinali con AIC, ad eccezione di vaccini ed emoderivati di produzione regionale		
B.1.A.1.2) Medicinali senza AIC		
B.1.A.1.3) Ossigeno e altri gas medicali		
B.1.A.1.4) Emoderivati di produzione regionale		
B.1.A.1.4.1) Emoderivati di produzione regionale da pubblico (Aziende sanitarie pubbliche della Regione) - Mobilità intraregionale		
B.1.A.1.4.2) Emoderivati di produzione regionale da pubblico (Aziende sanitarie pubbliche della Regione) - Mobilità extraregionale		
B.1.A.1.4.3) Emoderivati di produzione regionale da altri soggetti		
B.1.A.2) Sangue ed emocomponenti		
B.1.A.2.1) da pubblico (Aziende sanitarie pubbliche della Regione) – Mobilità intraregionale		
B.1.A.2.2) da pubblico (Aziende sanitarie pubbliche extra Regione) – Mobilità extraregionale		
B.1.A.2.3) da altri soggetti		
B.1.A.3) Dispositivi medici		
B.1.A.3.1) Dispositivi medici		
B.1.A.3.2) Dispositivi medici impiantabili attivi		
B.1.A.3.3) Dispositivi medico diagnostici in vitro (IVD)		
B.1.A.4) Prodotti dietetici		
B.1.A.5) Materiali per la profilassi (vaccini)		
B.1.A.6) Prodotti chimici		
B.1.A.7) Materiali e prodotti per uso veterinario		
B.1.A.8) Altri beni e prodotti sanitari	33.795	23.872

Bilancio di Esercizio 2023 – Nota Integrativa e Relazione sulla Gestione

CONTO ECONOMICO - MODELLO (CE) - DM 24 maggio 2019	ESERCIZIO 2023 <i>(in euro)</i>	ESERCIZIO 2022 <i>(in euro)</i>
<i>B.1.A.9) Beni e prodotti sanitari da Aziende sanitarie pubbliche della Regione</i>		
<i>B.1.A.9.1) Prodotti farmaceutici ed emoderivati</i>		
<i>B.1.A.9.3) Dispositivi medici</i>		
<i>B.1.A.9.4) Dispositivi medici</i>		
<i>B.1.A.9.5) Materiali per la profilassi (vaccini)</i>		
<i>B.1.A.9.6) Prodotti chimici</i>		
<i>B.1.A.9.7) Materiali e prodotti per uso veterinario</i>		
<i>B.1.A.9.8) Altri beni e prodotti sanitari</i>		
B.1.B) Acquisti di beni non sanitari	22.959	15.657
<i>B.1.B.1) Prodotti alimentari</i>		
<i>B.1.B.2) Materiali di guardaroba, di pulizia e di convivenza in genere</i>	364	
<i>B.1.B.3) Combustibili, carburanti e lubrificanti</i>	690	810
<i>B.1.B.4) Supporti informatici e cancelleria</i>	4.567	
<i>B.1.B.5) Materiale per la manutenzione</i>		30
<i>B.1.B.6) Altri beni e prodotti non sanitari</i>	17.338	14.817
<i>B.1.B.7) Beni e prodotti non sanitari da Aziende sanitarie pubbliche della Regione</i>		
B.2) Acquisti di servizi	4.709.231	6.437.969
B.2.A) Acquisti servizi sanitari	329.684	774.440
B.2.A.1) Acquisti servizi sanitari per medicina di base		
<i>B.2.A.1.1) - da convenzione</i>		
<i>B.2.A.1.1.A) Costi per assistenza MMG</i>		
<i>B.2.A.1.1.B) Costi per assistenza PLS</i>		
<i>B.2.A.1.1.C) Costi per assistenza Continuità assistenziale</i>		
<i>B.2.A.1.1.D) Altro (medicina dei servizi, psicologi, medici 118, ecc)</i>		
<i>B.2.A.1.2) - da pubblico (Aziende sanitarie pubbliche della Regione) - Mobilità intraregionale</i>		
<i>B.2.A.1.3) - da pubblico (Aziende sanitarie pubbliche Extraregione) - Mobilità extraregionale</i>		
B.2.A.2) Acquisti servizi sanitari per farmaceutica		
<i>B.2.A.2.1) - da convenzione</i>		
<i>B.2.A.2.2) - da pubblico (Aziende sanitarie pubbliche della Regione)- Mobilità intraregionale</i>		
<i>B.2.A.2.3) - da pubblico (Extraregione)</i>		
B.2.A.3) Acquisti servizi sanitari per assistenza specialistica ambulatoriale		
<i>B.2.A.3.1) - da pubblico (Aziende sanitarie pubbliche della Regione)</i>		
<i>B.2.A.3.2) - prestazioni di pronto soccorso non seguite da ricovero - da pubblico (Aziende sanitarie pubbliche della Regione)</i>		
<i>B.2.A.3.3) - da pubblico (altri soggetti pubbl. della Regione)</i>		
<i>B.2.A.3.4) - prestazioni di pronto soccorso non seguite da ricovero - da pubblico (altri soggetti pubblici della Regione)</i>		
<i>B.2.A.3.5) - da pubblico (Extraregione)</i>		
<i>B.2.A.3.6) - prestazioni di pronto soccorso non seguite da ricovero - da pubblico (Extraregione)</i>		
<i>B.2.A.3.7) - da privato - Medici SUMAI</i>		
<i>B.2.A.3.8) - da privato</i>		
<i>B.2.A.3.8.A) Servizi sanitari per assistenza specialistica da IRCCS privati e Policlinici privati</i>		
<i>B.2.A.3.5.B) Servizi sanitari per per prestazioni di pronto soccorso non sgeuite da ricovero - da IRCCS privati e Policlinici privati</i>		
<i>B.2.A.3.8.C) Servizi sanitari per assistenza specialistica da Ospedali Classificati privati</i>		
<i>B.2.A.3.8.D) Servizi sanitari per prestaizoni di pronto soccorso non seguite da ricovero - da Ospedali Classificati privati</i>		
<i>B.2.A.3.8.E) Servizi sanitari per assistenza specialistica da Case di Cura private</i>		
<i>B.2.A.3.8.F) Servizi sanitari per prestazioni di pronto soccorso non seguite da ricovero - da Case di Cura private</i>		
<i>B.2.A.3.8.G) Servizi sanitari per assistenza specialistica da altri privati</i>		
<i>B.2.A.3.8.H) Servizi sanitari per prestazioni di pronto soccorso non seguite da ricovero - da altri privati</i>		
<i>B.2.A.3.9) - da privato per cittadini non residenti - Extraregione (mobilità attiva in compensazione)</i>		
<i>B.2.A.3.10) - Servizi sanitari per prestazioni di pronto soccorso non seguite da ricovero - da privato - per cittadini non residenti - Extraregione (mobilità attiva in compensazione)</i>		

Bilancio di Esercizio 2023 – Nota Integrativa e Relazione sulla Gestione

CONTO ECONOMICO - MODELLO (CE) - DM 24 maggio 2019	ESERCIZIO 2023 <i>(in euro)</i>	ESERCIZIO 2022 <i>(in euro)</i>
B.2.A.4) Acquisti servizi sanitari per assistenza riabilitativa		
B.2.A.4.1) - da pubblico (Aziende sanitarie pubbliche della Regione)		
B.2.A.4.2) - da pubblico (altri soggetti pubbl. della Regione)		
B.2.A.4.3) - da pubblico (Extraregione) non soggetti a compensazione		
B.2.A.4.4) - da privato (intraregionale)		
B.2.A.4.5) - da privato (extraregionale)		
B.2.A.5) Acquisti servizi sanitari per assistenza integrativa		
B.2.A.5.1) - da pubblico (Aziende sanitarie pubbliche della Regione)		
B.2.A.5.2) - da pubblico (altri soggetti pubbl. della Regione)		
B.2.A.5.3) - da pubblico (Extraregione)		
B.2.A.5.4) - da privato		
B.2.A.6) Acquisti servizi sanitari per assistenza protesica		
B.2.A.6.1) - da pubblico (Aziende sanitarie pubbliche della Regione)		
B.2.A.6.2) - da pubblico (altri soggetti pubbl. della Regione)		
B.2.A.6.3) - da pubblico (Extraregione)		
B.2.A.6.4) - da privato		
B.2.A.7) Acquisti servizi sanitari per assistenza ospedaliera		
B.2.A.7.1) - da pubblico (Aziende sanitarie pubbliche della Regione)		
B.2.A.7.2) - da pubblico (altri soggetti pubbl. della Regione)		
B.2.A.7.3) - da pubblico (Extraregione)		
B.2.A.7.4) - da privato		
B.2.A.7.4.A) Servizi sanitari per assistenza ospedaliera da IRCCS privati e Policlinici privati		
B.2.A.7.4.B) Servizi sanitari per assistenza ospedaliera da Ospedali Classificati privati		
B.2.A.7.4.C) Servizi sanitari per assistenza ospedaliera da Case di Cura private		
B.2.A.7.4.D) Servizi sanitari per assistenza ospedaliera da altri privati		
B.2.A.7.5) - da privato per cittadini non residenti - Extraregione (mobilità attiva in compensazione)		
B.2.A.8) Acquisto prestazioni di psichiatria residenziale e semiresidenziale		
B.2.A.8.1) - da pubblico (Aziende sanitarie pubbliche della Regione)		
B.2.A.8.2) - da pubblico (altri soggetti pubbl. della Regione)		
B.2.A.8.3) - da pubblico (Extraregione) - non soggette a compensazione		
B.2.A.8.4) - da privato (intraregionale)		
B.2.A.8.5) - da privato (extraregionale)		
B.2.A.9) Acquisto prestazioni di distribuzione farmaci File F		
B.2.A.9.1) - da pubblico (Aziende sanitarie pubbliche della Regione) - Mobilità intraregionale		
B.2.A.9.2) - da pubblico (altri soggetti pubbl. della Regione)		
B.2.A.9.3) - da pubblico (Extraregione)		
B.2.A.9.4) - da privato (intraregionale)		
B.2.A.9.5) - da privato (extraregionale)		
B.2.A.9.6) - da privato per cittadini non residenti - Extraregione (mobilità attiva in compensazione)		
B.2.A.10) Acquisto prestazioni termali in convenzione		
B.2.A.10.1) - da pubblico (Aziende sanitarie pubbliche della Regione) - Mobilità intraregionale		
B.2.A.10.2) - da pubblico (altri soggetti pubbl. della Regione)		
B.2.A.10.3) - da pubblico (Extraregione)		
B.2.A.10.4) - da privato		
B.2.A.10.5) - da privato per cittadini non residenti - Extraregione (mobilità attiva in compensazione)		
B.2.A.11) Acquisto prestazioni di trasporto sanitario		
B.2.A.11.1) - da pubblico (Aziende sanitarie pubbliche della Regione) - Mobilità intraregionale		
B.2.A.11.2) - da pubblico (altri soggetti pubbl. della Regione)		
B.2.A.11.3) - da pubblico (Extraregione)		
B.2.A.11.4) - da privato		
B.2.A.12) Acquisto prestazioni Socio-Sanitarie a rilevanza sanitaria		
B.2.A.12.1) - da pubblico (Aziende sanitarie pubbliche della Regione) - Mobilità intraregionale		
B.2.A.12.1.A) Assistenza domiciliare integrata (ADI)		
B.2.A.12.1.B) Altre prestazioni socio-sanitarie a rilevanza sanitaria		
B.2.A.12.2) - da pubblico (altri soggetti pubblici della Regione)		
B.2.A.12.3) - da pubblico (Extraregione) - acquisto di altre prestazioni sociosanitarie a rilevanza sanitaria erogate a soggetti pubblici Extraregione		
B.2.A.12.4) - da pubblico (Extraregione) non soggette a compensazione		
B.2.A.12.5) - da privato (intraregionale)		
B.2.A.12.6) - da privato (extraregionale)		

Bilancio di Esercizio 2023 – Nota Integrativa e Relazione sulla Gestione

CONTO ECONOMICO - MODELLO (CE) - DM 24 maggio 2019	ESERCIZIO 2023 (in euro)	ESERCIZIO 2022 (in euro)
B.2.A.13) Compartecipazione al personale per att. libero-prof. (intramoenia)		
B.2.A.13.1) Compartecipazione al personale per att. libero professionale intramoenia - Area ospedaliera		
B.2.A.13.2) Compartecipazione al personale per att. libero professionale intramoenia - Area specialistica		
B.2.A.13.3) Compartecipazione al personale per att. libero professionale intramoenia - Area sanità pubblica		
B.2.A.13.4) Compartecipazione al personale per att. libero professionale intramoenia - Consulenze (ex art. 55 c.1 lett. c), d) ed ex Art. 57-58)		
B.2.A.13.5) Compartecipazione al personale per att. libero professionale intramoenia - Consulenze (ex art. 55 c.1 lett. c), d) ed ex Art. 57-58) (Aziende sanitarie pubbliche della Regione)		
B.2.A.13.6) Compartecipazione al personale per att. libero professionale intramoenia - Altro		
B.2.A.13.7) Compartecipazione al personale per att. libero professionale intramoenia - Altro (Aziende sanitarie pubbliche della Regione)		
B.2.A.14) Rimborsi, assegni e contributi sanitari	216.673	455.015
B.2.A.14.1) Contributi ad associazioni di volontariato		
B.2.A.14.2) Rimborsi per cure all'estero		
B.2.A.14.3) Contributi a società partecipate e/o enti dipendenti della Regione		
B.2.A.14.4) Contributo Legge 210/92		
B.2.A.14.5) Altri rimborsi, assegni e contributi	216.673	455.015
B.2.A.14.6) Rimborsi, assegni e contributi v/Aziende sanitarie pubbliche della Regione		
B.2.A.14.7) Rimborsi, assegni e contributi v/Regione - GSA		
B.2.A.15) Consulenze, Collaborazioni, Interinale e altre prestazioni di lavoro sanitarie e sociosanitarie	111.762	309.195
B.2.A.15.1) Consulenze sanitarie e sociosan. da Aziende sanitarie pubbliche della Regione		
B.2.A.15.2) Consulenze sanitarie e sociosanit. da terzi - Altri soggetti pubblici		
B.2.A.15.3) Consulenze, Collaborazioni, Interinale e altre prestazioni di lavoro sanitarie e socios. da privato	111.762	85.323
B.2.A.15.3.A) Consulenze sanitarie da privato - articolo 55, comma 2, CCNL 8 giugno 2000		
B.2.A.15.3.B) Altre consulenze sanitarie e sociosanitarie da privato	111.762	85.323
B.2.A.15.3.C) Collaborazioni coordinate e continuative sanitarie e socios. da privato		
B.2.A.15.3.D) Indennità a personale universitario - area sanitaria		
B.2.A.15.3.E) Lavoro interinale - area sanitaria		
B.2.A.15.3.F) Altre collaborazioni e prestazioni di lavoro - area sanitaria		
B.2.A.15.4) Rimborso oneri stipendiali del personale sanitario in comando		223.872
B.2.A.15.4.A) Rimborso oneri stipendiali personale sanitario in comando da Aziende sanitarie pubbliche della Regione		223.872
B.2.A.15.4.B) Rimborso oneri stipendiali personale sanitario in comando da Regioni, soggetti pubblici e da Università		
B.2.A.15.4.C) Rimborso oneri stipendiali personale sanitario in comando da aziende di altre Regioni (Extraregione)		
B.2.A.16) Altri servizi sanitari e sociosanitari a rilevanza sanitaria	1.249	10.230
B.2.A.16.1) Altri servizi sanitari e sociosanitari a rilevanza sanitaria da pubblico - Aziende sanitarie pubbliche della Regione		
B.2.A.16.2) Altri servizi sanitari e sociosanitari a rilevanza sanitaria da pubblico - Altri soggetti pubblici della Regione		
B.2.A.16.3) Altri servizi sanitari e sociosanitari a rilevanza sanitaria da pubblico (Extraregione)		
B.2.A.16.4) Altri servizi sanitari da privato	1.249	10.230
B.2.A.16.5) Costi per servizi sanitari - Mobilità internazionale passiva		
B.2.A.16.6) Costi per servizi sanitari - Mobilità internazionale passiva rilevata dalle ASL		
B.2.A.16.7) Costi per prestazioni sanitarie erogate da aziende sanitarie estere (fatturate direttamente)		
B.2.A.17) Costi per differenziale tariffe TUC		
B.2.B) Acquisti di servizi non sanitari	4.379.547	5.663.530
B.2.B.1) Servizi non sanitari	1.893.442	4.205.607
B.2.B.1.1) Lavanderia		
B.2.B.1.2) Pulizia		
B.2.B.1.3) Mensa		13.289
B.2.B.1.3.A) Mensa dipendenti		13.289
B.2.B.1.3.B) Mensa degenti		
B.2.B.1.4) Riscaldamento		
B.2.B.1.5) Servizi di assistenza informatica		
B.2.B.1.6) Servizi trasporti (non sanitari)	220	734
B.2.B.1.7) Smaltimento rifiuti		
B.2.B.1.8) Utenze telefoniche	6.681	22.088
B.2.B.1.9) Utenze elettricità		
B.2.B.1.10) Altre utenze		
B.2.B.1.11) Premi di assicurazione		
B.2.B.1.11.A) Premi di assicurazione - R.C. Professionale		
B.2.B.1.11.B) Premi di assicurazione - Altri premi assicurativi		
B.2.B.1.12) Altri servizi non sanitari	1.886.542	4.169.495
B.2.B.1.12.A) Altri servizi non sanitari da pubblico (Aziende sanitarie pubbliche della Regione)		
B.2.B.1.12.B) Altri servizi non sanitari da altri soggetti pubblici		2.271
B.2.B.1.12.C) Altri servizi non sanitari da privato	1.886.542	4.167.224

Bilancio di Esercizio 2023 – Nota Integrativa e Relazione sulla Gestione

CONTO ECONOMICO - MODELLO (CE) - DM 24 maggio 2019	ESERCIZIO 2023 <i>(in euro)</i>	ESERCIZIO 2022 <i>(in euro)</i>
B.2.B.2) Consulenze, Collaborazioni, Interinale e altre prestazioni di lavoro non sanitarie	2.417.838	1.378.497
B.2.B.2.1) Consulenze non sanitarie da Aziende sanitarie pubbliche della Regione		
B.2.B.2.2) Consulenze non sanitarie da Terzi - Altri soggetti pubblici	1.433.385	1.015.037
B.2.B.2.3) Consulenze, Collaborazioni, Interinale e altre prestazioni di lavoro non sanitarie da privato	984.453	363.460
B.2.B.2.3.A) Consulenze non sanitarie da privato	982.762	353.466
B.2.B.2.3.B) Collaborazioni coordinate e continuative non sanitarie da privato		
B.2.B.2.3.C) Indennità a personale universitario - area non sanitaria		
B.2.B.2.3.D) Lavoro interinale - area non sanitaria		
B.2.B.2.3.E) Altre collaborazioni e prestazioni di lavoro - area non sanitaria	1.691	9.994
B.2.B.2.3.F) Altre consulenze non sanitarie da privato - in attuazione dell'art. 79, comma 1 sexies lettera c), del DL 112/2008, convertito con legge 133/2008 e della legge 191/2009		
B.2.B.2.4) Rimborso oneri stipendiali del personale non sanitario in comando	0	0
B.2.B.2.4.A) Rimborso oneri stipendiali personale non sanitario in comando da Aziende sanitarie pubbliche della Regione		
B.2.B.2.4.B) Rimborso oneri stipendiali personale non sanitario in comando da Regione, soggetti pubblici e da Università	0	0
B.2.B.2.4.C) Rimborso oneri stipendiali personale non sanitario in comando da aziende di altre Regioni (Extraregione)		
B.2.B.3) Formazione (esternalizzata e non)	68.267	79.426
B.2.B.3.1) Formazione (esternalizzata e non) da pubblico	22.957	22.274
B.2.B.3.2) Formazione (esternalizzata e non) da privato	45.310	57.152
B.3) Manutenzione e riparazione (ordinaria esternalizzata)		549
B.3.A) Manutenzione e riparazione ai fabbricati e loro pertinenze		
B.3.B) Manutenzione e riparazione agli impianti e macchinari		
B.3.C) Manutenzione e riparazione alle attrezzature sanitarie e scientifiche		
B.3.D) Manutenzione e riparazione ai mobili e arredi		
B.3.E) Manutenzione e riparazione agli automezzi		
B.3.F) Altre manutenzioni e riparazioni		549
B.3.G) Manutenzioni e riparazioni da Aziende sanitarie pubbliche della Regione		
B.4) Godimento di beni di terzi	15.448	15.819
B.4.A) Fitti passivi		
B.4.B) Canoni di noleggio	15.448	15.819
B.4.B.1) Canoni di noleggio - area sanitaria		
B.4.B.2) Canoni di noleggio - area non sanitaria	15.448	15.819
B.4.C) Canoni di leasing		
B.4.C.1) Canoni di leasing - area sanitaria		
B.4.C.2) Canoni di leasing - area non sanitaria		
B.4.D) Canoni di project financing		
B.4.E) Locazioni e noleggi da Aziende sanitarie pubbliche della Regione		
Totale Costo del personale	4.267.638	3.767.835
B.5) Personale del ruolo sanitario	1.247.948	1.015.534
B.5.A) Costo del personale dirigente ruolo sanitario	1.178.036	1.006.824
B.5.A.1) Costo del personale dirigente medico	1.101.976	931.044
B.5.A.1.1) Costo del personale dirigente medico - tempo indeterminato	634.228	435.153
B.5.A.1.2) Costo del personale dirigente medico - tempo determinato	467.748	495.891
B.5.A.1.3) Costo del personale dirigente medico - altro		
B.5.A.2) Costo del personale dirigente non medico	76.060	75.780
B.5.A.2.1) Costo del personale dirigente non medico - tempo indeterminato	76.060	28.650
B.5.A.2.2) Costo del personale dirigente non medico - tempo determinato		47.129
B.5.A.2.3) Costo del personale dirigente non medico - altro		
B.5.B) Costo del personale comparto ruolo sanitario	69.912	8.710
B.5.B.1) Costo del personale comparto ruolo sanitario - tempo indeterminato	53.756	8.710
B.5.B.2) Costo del personale comparto ruolo sanitario - tempo determinato	2	0
B.5.B.3) Costo del personale comparto ruolo sanitario - altro	16.154	
B.6) Personale del ruolo professionale		
B.6.A) Costo del personale dirigente ruolo professionale		
B.6.A.1) Costo del personale dirigente ruolo professionale - tempo indeterminato		
B.6.A.2) Costo del personale dirigente ruolo professionale - tempo determinato		
B.6.A.3) Costo del personale dirigente ruolo professionale - altro		
B.6.B) Costo del personale comparto ruolo professionale		
B.6.B.1) Costo del personale comparto ruolo professionale - tempo indeterminato		
B.6.B.2) Costo del personale comparto ruolo professionale - tempo determinato		
B.6.B.3) Costo del personale comparto ruolo professionale - altro		

Bilancio di Esercizio 2023 – Nota Integrativa e Relazione sulla Gestione

CONTO ECONOMICO - MODELLO (CE) - DM 24 maggio 2019	ESERCIZIO 2023 <i>(in euro)</i>	ESERCIZIO 2022 <i>(in euro)</i>
B.7) Personale del ruolo tecnico	825.975	573.332
B.7.A) Costo del personale dirigente ruolo tecnico	171.498	158.752
B.7.A.1) Costo del personale dirigente ruolo tecnico - tempo indeterminato	171.498	158.752
B.7.A.2) Costo del personale dirigente ruolo tecnico - tempo determinato		0
B.7.A.3) Costo del personale dirigente ruolo tecnico - altro		
B.7.B) Costo del personale comparto ruolo tecnico	654.477	414.580
B.7.B.1) Costo del personale comparto ruolo tecnico - tempo indeterminato	652.710	405.670
B.7.B.2) Costo del personale comparto ruolo tecnico - tempo determinato	1.766	8.910
B.7.B.3) Costo del personale comparto ruolo tecnico - altro		
B.8) Personale del ruolo amministrativo	2.193.715	2.178.970
B.8.A) Costo del personale dirigente ruolo amministrativo	463.670	578.737
B.8.A.1) Costo del personale dirigente ruolo amministrativo - tempo indeterminato	463.670	538.081
B.8.A.2) Costo del personale dirigente ruolo amministrativo - tempo determinato		40.656
B.8.A.3) Costo del personale dirigente ruolo amministrativo - altro		
B.8.B) Costo del personale comparto ruolo amministrativo	1.730.046	1.600.233
B.8.B.1) Costo del personale comparto ruolo amministrativo - tempo indeterminato	1.650.276	1.349.491
B.8.B.2) Costo del personale comparto ruolo amministrativo - tempo determinato	79.769	250.742
B.8.B.3) Costo del personale comparto ruolo amministrativo - altro		
B.9) Oneri diversi di gestione	243.642	242.082
B.9.A) Imposte e tasse (escluso IRAP e IRES)	15.675	24.317
B.9.B) Perdite su crediti		
B.9.C) Altri oneri diversi di gestione	227.967	217.765
B.9.C.1) Indennità, rimborso spese e oneri sociali per gli Organi Direttivi e Collegio Sindacale	215.027	217.765
B.9.C.2) Altri oneri diversi di gestione	12.940	
B.9.C.3) Altri oneri diversi di gestione da Aziende Sanitarie pubbliche della Regione		
B.9.C.4) Altri oneri diversi di gestione - per Autoassicurazione		
Totale Ammortamenti	62.524	56.160
B.10) Ammortamenti delle immobilizzazioni immateriali	320	
B.11) Ammortamenti delle immobilizzazioni materiali	62.204	56.160
B.11.A) Ammortamento dei fabbricati		
B.11.A.1) Ammortamenti fabbricati non strumentali (disponibili)		
B.11.A.2) Ammortamenti fabbricati strumentali (indisponibili)		
B.11.B) Ammortamenti delle altre immobilizzazioni materiali	62.204	56.160
B.12) Svalutazione delle immobilizzazioni e dei crediti		
B.12.A) Svalutazione delle immobilizzazioni immateriali e materiali		
B.12.B) Svalutazione dei crediti		
B.13) Variazione delle rimanenze	-282	249
B.13.A) Variazione rimanenze sanitarie		
B.13.A.1) Prodotti farmaceutici ed emoderivati		
B.13.A.2) Sangue ed emocomponenti		
B.13.A.3) Dispositivi medici		
B.13.A.4) Prodotti dietetici		
B.13.A.5) Materiali per la profilassi (vaccini)		
B.13.A.6) Prodotti chimici		
B.13.A.7) Materiali e prodotti per uso veterinario		
B.13.A.8) Altri beni e prodotti sanitari		
B.13.B) Variazione rimanenze non sanitarie	-282	249
B.13.B.1) Prodotti alimentari		
B.13.B.2) Materiali di guardaroba, di pulizia, e di conivenza in genere		
B.13.B.3) Combustibili, carburanti e lubrificanti		
B.13.B.4) Supporti informatici e cancelleria	-282	249
B.13.B.5) Materiale per la manutenzione		
B.13.B.6) Altri beni e prodotti non sanitari		

Bilancio di Esercizio 2023 – Nota Integrativa e Relazione sulla Gestione

CONTO ECONOMICO - MODELLO (CE) - DM 24 maggio 2019	ESERCIZIO 2023 (in euro)	ESERCIZIO 2022 (in euro)
B.14) Accantonamenti dell'esercizio	6.701.396	3.962.947
B.14.A) Accantonamenti per rischi		
B.14.A.1) Accantonamenti per cause civili ed oneri processuali		
B.14.A.2) Accantonamenti per contenzioso personale dipendente		
B.14.A.3) Accantonamenti per rischi connessi all'acquisto di prestazioni sanitarie da privato		
B.14.A.4) Accantonamenti per copertura diretta dei rischi (autoassicurazione)		
B.14.A.5) Accantonamenti per franchigia assicurativa		
B.14.A.6) Altri accantonamenti per rischi		
B.14.A.7) Altri accantonamenti per interessi di mora		
B.14.B) Accantonamenti per premio di operosità (SUMAI)		
B.14.C) Accantonamenti per quote inutilizzate di contributi vincolati	6.099.187	3.174.279
B.14.C.1) Accantonamenti per quote inutilizzate contributi da Regione e Prov. Aut. per quota F.S. indistinto finalizzato		
B.14.C.2) Accantonamenti per quote inutilizzate contributi da Regione e Prov. Aut. per quota F.S. vincolato	1.657.702	
B.14.C.3) Accantonamenti per quote inutilizzate contributi da soggetti pubblici (extra fondo) vincolati	4.441.485	3.174.279
B.14.C.4) Accantonamenti per quote inutilizzate contributi da soggetti pubblici per ricerca		
B.14.C.5) Accantonamenti per quote inutilizzate contributi vincolati da privati		
B.14.C.6) Accantonamenti per quote inutilizzate contributi da soggetti privati per ricerca		
B.14.D) Altri accantonamenti	602.210	788.668
B.14.D.1) Acc. Rinnovi convenzioni MMG/PLS/MCA		
B.14.D.2) Acc. Rinnovi convenzioni Medici Sumai		
B.14.D.3) Acc. Rinnovi contratt.: dirigenza medica	60.549	153.929
B.14.D.4) Acc. Rinnovi contratt.: dirigenza non medica	39.920	72.000
B.14.D.5) Acc. Rinnovi contratt.: comparto	3.625	135.000
B.14.D.6) Acc. per trattamento di fine rapporto dipendenti		
B.14.D.7) Acc. per trattamento di quiescenza e simili		
B.14.D.8) Acc. per fondi integrativi pensione		
B.14.D.9) Acc. Incentivi funzioni tecniche art. 113 D.Lgs. 50/2016		
B.14.D.10) Altri accantonamenti	498.115	427.740
Totale costi della produzione (B)	16.056.352	14.521.443
C) Proventi e oneri finanziari		
C.1) Interessi attivi	142.849	3.929
C.1.A) Interessi attivi su c/tesoreria unica		
C.1.B) Interessi attivi su c/c postali e bancari	142.849	3.929
C.1.C) Altri interessi attivi		
C.2) Altri proventi		
C.2.A) Proventi da partecipazioni		
C.2.B) Proventi finanziari da crediti iscritti nelle immobilizzazioni		
C.2.C) Proventi finanziari da titoli iscritti nelle immobilizzazioni		
C.2.D) Altri proventi finanziari diversi dai precedenti		
C.2.E) Utili su cambi		
C.3) Interessi passivi		
C.3.A) Interessi passivi su anticipazioni di cassa		
C.3.B) Interessi passivi su mutui		
C.3.C) Altri interessi passivi		
C.4) Altri oneri		617
C.4.A) Altri oneri finanziari		617
C.4.B) Perdite su cambi		
Totale proventi e oneri finanziari (C)	142.849	3.312
D) Rettifiche di valore di attività finanziarie		
D.1) Rivalutazioni		
D.2) Svalutazioni		
Totale rettifiche di valore di attività finanziarie (D)		
E) Proventi e oneri straordinari		
E.1) Proventi straordinari	1.712	23.639
E.1.A) Plusvalenze		

Bilancio di Esercizio 2023 – Nota Integrativa e Relazione sulla Gestione

CONTO ECONOMICO - MODELLO (CE) - DM 24 maggio 2019	ESERCIZIO 2022 <i>(in euro)</i>	ESERCIZIO 2022 <i>(in euro)</i>
E.1.B) Altri proventi straordinari	1.712	23.639
<i>E.1.B.1) Proventi da donazioni e liberalità diverse</i>		23.587
<i>E.1.B.2) Sopravvenienze attive</i>	664	
<i>E.1.B.2.1) Sopravvenienze attive per quote FS vincolato</i>		
<i>E.1.B.2.2) Sopravvenienze attive v/Aziende sanitarie pubbliche della Regione</i>		
<i>E.1.B.2.3) Sopravvenienze attive v/terzi</i>	664	23.587
<i>E.1.B.2.3.A) Sopravvenienze attive v/terzi relative alla mobilità extraregionale</i>		
<i>E.1.B.2.3.B) Sopravvenienze attive v/terzi relative al personale</i>		0
<i>E.1.B.2.3.C) Sopravvenienze attive v/terzi relative alle convenzioni con medici di base</i>		
<i>E.1.B.2.3.D) Sopravvenienze attive v/terzi relative alle convenzioni per la specialistica</i>		
<i>E.1.B.2.3.E) Sopravvenienze attive v/terzi relative all'acquisto prestaz. sanitarie da operatori accreditati</i>		
<i>E.1.B.2.3.F) Sopravvenienze attive v/terzi relative all'acquisto di beni e servizi</i>	664	
<i>E.1.B.2.3.G) Altre sopravvenienze attive v/terzi</i>		23.587
<i>E.1.B.3) Insussistenze attive</i>	1.049	52
<i>E.1.B.3.1) Insussistenze attive v/Aziende sanitarie pubbliche della Regione</i>		
<i>E.1.B.3.2) Insussistenze attive v/terzi</i>	1.049	52
<i>E.1.B.3.2.A) Insussistenze attive v/terzi relative alla mobilità extraregionale</i>		
<i>E.1.B.3.2.B) Insussistenze attive v/terzi relative al personale</i>		
<i>E.1.B.3.2.C) Insussistenze attive v/terzi relative alle convenzioni con medici di base</i>		
<i>E.1.B.3.2.D) Insussistenze attive v/terzi relative alle convenzioni per la specialistica</i>		
<i>E.1.B.3.2.E) Insussistenze attive v/terzi relative all'acquisto prestaz. sanitarie da operatori accreditati</i>		
<i>E.1.B.3.2.F) Insussistenze attive v/terzi relative all'acquisto di beni e servizi</i>	1.049	
<i>E.1.B.3.2.G) Altre insussistenze attive v/terzi</i>		52
<i>E.1.B.4) Altri proventi straordinari</i>		
E.2) Oneri straordinari	330.328	174.711
E.2.A) Minusvalenze		
E.2.B) Altri oneri straordinari	330.328	174.711
<i>E.2.B.1) Oneri tributari da esercizi precedenti</i>	731	
<i>E.2.B.2) Oneri da cause civili ed oneri processuali</i>		
<i>E.2.B.3) Sopravvenienze passive</i>	314.202	174.702
<i>E.2.B.3.1) Sopravvenienze passive v/Aziende sanitarie pubbliche della Regione</i>		
<i>E.2.B.3.1.A) Sopravvenienze passive v/Aziende sanitarie pubbliche relative alla mobilità intraregionale</i>		
<i>E.2.B.3.1.B) Altre sopravvenienze passive v/Aziende sanitarie pubbliche della Regione</i>		
<i>E.2.B.3.2) Sopravvenienze passive v/terzi</i>	314.202	174.702
<i>E.2.B.3.2.A) Sopravvenienze passive v/terzi relative alla mobilità extraregionale</i>		
<i>E.2.B.3.2.B) Sopravvenienze passive v/terzi relative al personale</i>		
<i>E.2.B.3.2.B.1) Soprav. passive v/terzi relative al personale - dirigenza medica</i>		
<i>E.2.B.3.2.B.2) Soprav. passive v/terzi relative al personale - dirigenza non medica</i>		
<i>E.2.B.3.2.B.3) Soprav. passive v/terzi relative al personale - comparto</i>		
<i>E.2.B.3.2.C) Sopravvenienze passive v/terzi relative alle convenzioni con medici di base</i>		
<i>E.2.B.3.2.D) Sopravvenienze passive v/terzi relative alle convenzioni per la specialistica</i>		
<i>E.2.B.3.2.E) Sopravvenienze passive v/terzi relative all'acquisto prestaz. sanitarie da operatori accreditati</i>		
<i>E.2.B.3.2.F) Sopravvenienze passive v/terzi relative all'acquisto di beni e servizi</i>		
<i>E.2.B.3.2.G) Altre sopravvenienze passive v/terzi</i>	314.202	174.702
<i>E.2.B.4) Insussistenze passive</i>	15.395	
<i>E.2.B.4.1) Insussistenze passive per quote FS vincolato</i>		
<i>E.2.B.4.2) Insussistenze passive v/Aziende sanitarie pubbliche della Regione</i>		
<i>E.2.B.4.3) Insussistenze passive v/terzi</i>	15.395	
<i>E.2.B.4.3.A) Insussistenze passive v/terzi relative alla mobilità extraregionale</i>		
<i>E.2.B.4.3.B) Insussistenze passive v/terzi relative al personale</i>	5	
<i>E.2.B.4.3.C) Insussistenze passive v/terzi relative alle convenzioni con medici di base</i>		
<i>E.2.B.4.3.D) Insussistenze passive v/terzi relative alle convenzioni per la specialistica</i>		
<i>E.2.B.4.3.E) Insussistenze passive v/terzi relative all'acquisto prestaz. sanitarie da operatori accreditati</i>		
<i>E.2.B.4.3.F) Insussistenze passive v/terzi relative all'acquisto di beni e servizi</i>	15.390	
<i>E.2.B.4.3.G) Altre insussistenze passive v/terzi</i>		
<i>E.2.B.5) Altri oneri straordinari</i>		9
Totale proventi e oneri straordinari (E)	-328.616	-151.072

Bilancio di Esercizio 2023 – Nota Integrativa e Relazione sulla Gestione

CONTO ECONOMICO - MODELLO (CE) - DM 24 maggio 2019	ESERCIZIO 2022 <i>(in euro)</i>	ESERCIZIO 2022 <i>(in euro)</i>
Risultato prima delle imposte (A - B +/- C +/- D +/- E)	841.062	366.945
Imposte e tasse		
Y.1) IRAP	322.298	286.105
<i>Y.1.A) IRAP relativa a personale dipendente</i>	<i>319.562</i>	<i>285.078</i>
<i>Y.1.B) IRAP relativa a collaboratori e personale assimilato a lavoro dipendente</i>	<i>2.737</i>	<i>1.028</i>
<i>Y.1.C) IRAP relativa ad attività di libera professione (intraoemia)</i>		
<i>Y.1.D) IRAP relativa ad attività commerciale</i>		
Y.2) IRES		
<i>Y.2.A) IRES su attività istituzionale</i>		
<i>Y.2.B) IRES su attività commerciale</i>		
Y.3) Accantonamento a F.do Imposte (Accertamenti, condoni, ecc.)		
Totale imposte e tasse	322.298	286.105
RISULTATO DI ESERCIZIO	518.764	80.840

Bilancio di Esercizio 2023 – Nota Integrativa e Relazione sulla Gestione

CONTO ECONOMICO-BILANCIO DI ESERCIZIO <i>Decreto Legislativo n.118/2011 - DM 24 maggio 2019</i>	ESERCIZIO 2023 <i>(in euro)</i>	ESERCIZIO 2022 <i>(in euro)</i>	BUDGET 2023 <i>(in euro)</i>
A) VALORE DELLA PRODUZIONE			
1) Contributi in c/esercizio	14.519.527	10.299.440	9.872.042
a) Contributi in c/esercizio - da Regione o Provincia Autonoma per quota F.S. regionale	6.770.000	5.800.000	6.620.000
b) Contributi in c/esercizio - extra fondo	7.717.121	4.499.440	3.252.042
1) <i>Contributi da Regione o Prov. Aut. (extra fondo) - vincolati</i>	6.752.732	4.290.893	1.143.893
2) <i>Contributi da Regione o Prov. Aut. (extra fondo) - Risorse aggiuntive da bilancio a titolo di copertura LEA</i>			
3) <i>Contributi da Regione o Prov. Aut. (extra fondo) - Risorse aggiuntive da bilancio a titolo di copertura extra LEA</i>			
4) <i>Contributi da Regione o Prov. Aut. (extra fondo) - altro</i>			0
5) <i>Contributi da aziende sanitarie pubbliche (extra fondo)</i>		25.000	0
6) <i>Contributi da altri soggetti pubblici</i>	964.389	183.547	2.108.149
c) Contributi in c/esercizio - per ricerca	32.405		
1) <i>da Ministero della Salute per ricerca corrente</i>			
2) <i>da Ministero della Salute per ricerca finalizzata</i>	32.405		
3) <i>da Regione e altri soggetti pubblici</i>			
4) <i>da privati</i>			
d) Contributi in c/esercizio - da privati			
2) Rettifica contributi c/esercizio per destinazione ad investimenti	-19.743	-78.422	
3) Utilizzo fondi per quote inutilizzate contributi vincolati di esercizi precedenti	2.432.226	4.616.393	5.410.379
4) Ricavi per prestazioni sanitarie e sociosanitarie a rilevanza sanitaria			
a) <i>Ricavi per prestazioni sanitarie e sociosanitarie - ad aziende sanitarie pubbliche</i>			
b) <i>Ricavi per prestazioni sanitarie e sociosanitarie - intramoenia</i>			
c) <i>Ricavi per prestazioni sanitarie e sociosanitarie - altro</i>			
5) Concorsi, recuperi e rimborsi	71.663	140.766	76.000
6) Compartecipazione alla spesa per prestazioni sanitarie (Ticket)			
7) Quota contributi in c/capitale imputata nell'esercizio	62.524	56.160	
8) Incrementi delle immobilizzazioni per lavori interni			
9) Altri ricavi e proventi	16.985	3.508	4.000
Totale VALORE DELLA PRODUZIONE A)	17.083.181	15.037.846	15.362.421
B) COSTI DELLA PRODUZIONE			
1) Acquisti di beni	56.754	39.529	630.000
a) Acquisti di beni sanitari	33.795	23.872	70.000
b) Acquisti di beni non sanitari	22.959	15.657	560.000
2) Acquisti di servizi sanitari	329.684	774.440	998.328
a) Acquisti di servizi sanitari - Medicina di base			
b) Acquisti di servizi sanitari - Farmaceutica			
c) Acquisti di servizi sanitari per assistenza specialistica ambulatoriale			
d) Acquisti di servizi sanitari per assistenza riabilitativa			
e) Acquisti di servizi sanitari per assistenza integrativa			
f) Acquisti di servizi sanitari per assistenza protesica			
g) Acquisti di servizi sanitari per assistenza ospedaliera			
h) Acquisti prestazioni di psichiatria residenziale e semiresidenziale			
i) Acquisti prestazioni di distribuzione farmaci File F			
j) Acquisti prestazioni termali in convenzione			
k) Acquisti prestazioni di trasporto sanitario			
l) Acquisti prestazioni socio-sanitarie a rilevanza sanitaria			
m) Compartecipazione al personale per att. Libero-prof. (intramoenia)			
n) Rimborsi Assegni e contributi sanitari	216.673	455.015	848.328
o) Consulenze, collaborazioni, interinale, altre prestazioni di lavoro sanitarie e sociosanitarie	111.762	309.195	150.000
p) Altri servizi sanitari e sociosanitari a rilevanza sanitaria	1.249	10.230	
q) Costi per differenziale Tariffe TUC			
3) Acquisti di servizi non sanitari	4.379.547	5.663.530	6.407.964
a) Servizi non sanitari	1.893.442	4.205.607	5.797.295
b) Consulenze, collaborazioni, interinale, altre prestazioni di lavoro non sanitarie	2.417.838	1.378.497	570.000
c) Formazione	68.267	79.426	40.669
4) Manutenzione e riparazione		549	
5) Godimento di beni di terzi	15.448	15.819	9.000

Bilancio di Esercizio 2023 – Nota Integrativa e Relazione sulla Gestione

CONTO ECONOMICO-BILANCIO DI ESERCIZIO Decreto Legislativo n.118/2011 - DM 24 maggio 2019	ESERCIZIO 2023 (in euro)	ESERCIZIO 2022 (in euro)	BUDGET 2023 (in euro)
6) Costi del personale	4.267.638	3.767.835	1.290.322
a) Personale dirigente medico	1.101.976	931.044	1.102.419
b) Personale dirigente ruolo sanitario non medico	76.060	75.780	154.020
c) Personale comparto ruolo sanitario	69.912	8.710	33.883
d) Personale dirigente altri ruoli	635.168	737.489	0
e) Personale comparto altri ruoli	2.384.522	2.014.813	0
7) Oneri diversi di gestione	243.642	242.082	235.000
8) Ammortamenti	62.524	56.160	62.755
a) Ammortamenti immobilizzazioni immateriali	320		
b) Ammortamenti dei Fabbricati			
c) Ammortamenti delle altre immobilizzazioni materiali	62.204	56.160	62.755
9) Svalutazione delle immobilizzazioni e dei crediti			
10) Variazione delle rimanenze	-282	249	
a) Variazione delle rimanenze sanitarie			
b) Variazione delle rimanenze non sanitarie	-282	249	
11) Accantonamenti	6.701.396	3.962.947	2.036.865
a) Accantonamenti per rischi			
b) Accantonamenti per premio operosità			
c) Accantonamenti per quote inutilizzate di contributi vincolati	6.099.187	3.174.279	1.405.366
d) Altri accantonamenti	602.210	788.668	631.499
Totale COSTI DELLA PRODUZIONE B)	16.056.352	14.523.139	11.670.234
DIFF. TRA VALORE E COSTI DELLA PRODUZIONE (A-B)	1.026.829	514.706	3.692.187
C) PROVENTI E ONERI FINANZIARI			
1) Interessi attivi ed altri proventi finanziari	142.849	3.929	0
2) Interessi passivi ed altri oneri finanziari		617	688
Totale C)	142.849	3.312	-688
D) RETTIFICHE DI VALORE DI ATTIVITA' FINANZIARIE			
1) Rivalutazioni			
2) Svalutazioni			
Totale D)	0	0	
E) PROVENTI E ONERI STRAORDINARI			
1) Proventi straordinari	1.712	23.639	0
a) Plusvalenze			
b) Altri proventi straordinari	1.712	23.639	0
2) Oneri straordinari	330.328	174.711	0
a) Minusvalenze			
b) Altri oneri straordinari	330.328	174.711	0
Totale E)	-328.616	-151.072	0
RISULTATO PRIMA DELLE IMPOSTE (A-B+C+D+E)	841.062	366.945	3.691.499
Y) IMPOSTE SUL REDDITO DELL'ESERCIZIO			
1) IRAP	322.298	286.105	334.419
a) IRAP relativa a personale dipendente	319.562	285.078	330.170
b) IRAP relativa a collaboratori e personale assimilato a lavoro dipendente	2.737	1.028	4.250
c) IRAP relativa ad attività di libera professione (intramoenia)			
d) IRAP relativa ad attività commerciali			
2) IRES			
3) Accantonamento a fondo imposte (accertamenti, condoni, ecc.)			
Totale Y)	322.298	286.105	334.419
UTILE (PERDITA) DELL'ESERCIZIO	518.764	80.840	3.357.079

f.to Il Direttore
Area di Direzione Amministrativa
Dot. Francesco Fera

f.to Il Direttore Generale
Dr. Giovanni Migliore

**NOTA INTEGRATIVA
AL BILANCIO D'ESERCIZIO 2023**

1. CRITERI GENERALI DI VALUTAZIONE E DI FORMAZIONE DEL BILANCIO D'ESERCIZIO

Il Bilancio d'Esercizio 2023, redatto ai sensi dell'art.2423 e seguenti del codice civile e secondo quanto previsto dalle disposizioni contenute nel D.Lgs n.118/2011, è costituito dallo Stato Patrimoniale, dal Conto Economico, dal Rendiconto Finanziario e dalla presente Nota Integrativa ed è corredato dalla Relazione sulla Gestione.

Nei casi in cui lo si è reputato necessario, e sempre nel rispetto della normativa innanzi citata, ci si è avvalsi dei Principi Contabili Nazionali (OIC).

In particolare, la presente Nota integrativa contiene tutte le informazioni richieste dal D.Lgs n.118/2011 e s.m.i., nonché dai successivi decreti ministeriali di attuazione, fino al DM del 24/05/2019.

Fornisce inoltre tutte le informazioni supplementari, anche se non specificatamente richieste da disposizioni di legge, ritenute necessarie a dare una rappresentazione veritiera e corretta dei fatti aziendali e in ottemperanza al postulato della chiarezza di bilancio.

La moneta di conto applicata per la redazione dello stato patrimoniale e del conto economico è l'Euro, senza cifre decimali, come previsto dall'art.16, comma 8, D.Lgs n.213/98 e dall'art.2423, comma 5, del codice civile. L'arrotondamento è stato eseguito all'unità inferiore per decimali inferiori a 0,5 Euro e all'unità superiore per decimali pari o superiori a 0,5 Euro.

Eventuali deroghe all'applicazione di disposizioni di legge:

GEN01–NO: Non si sono verificati casi eccezionali che abbiano imposto di derogare alle disposizioni di legge, nella redazione del bilancio d'esercizio al 31 dicembre 2023.

Eventuali deroghe al principio di continuità di applicazione dei criteri di valutazione.

GEN02–NO: I criteri di valutazione adottati nel bilancio d'esercizio 2023 non sono difformi da quelli osservati nella redazione del bilancio dell'esercizio precedente, in particolare per quanto concerne la continuità dei medesimi principi.

Eventuali casi di non comparabilità delle voci rispetto all'esercizio precedente e adattamento dei saldi al 31 dicembre 2022.

GEN03 – NO: Tutte le voci relative allo stato patrimoniale, al conto economico e al rendiconto finanziario sono comparabili con quelle del presente esercizio e non si è reso necessario alcun adattamento.

Altre informazioni di carattere generale, relative alla conversione dei valori.

GEN04 – NO: Nel corso dell'esercizio non sono state effettuate conversioni di voci di bilancio espresse all'origine in moneta diversa dall'Euro.

Criteri generali di valutazione

Il bilancio d'esercizio, quale strumento di informazione patrimoniale, finanziaria ed economica d'Azienda, è stato redatto nel rispetto del principio della chiarezza, rappresentando in modo veritiero e corretto la situazione patrimoniale e finanziaria dell'azienda, nonché il risultato dell'esercizio.

Le caratteristiche sopra menzionate sono state assicurate, laddove necessario, dall'inserimento di informazioni complementari. Qualora fossero state adottate nel corso dell'esercizio deroghe alle disposizioni di legge, ne sarebbe stata esposta la motivazione esplicita in Nota integrativa.

Il bilancio d'esercizio è stato predisposto applicando i medesimi criteri di valutazione, principi contabili e principi di redazione del bilancio adottati nel precedente esercizio.

La valutazione delle voci di bilancio è stata fatta ispirandosi a criteri generali di prudenza e competenza, tenendo conto della funzione economica dell'attivo e del passivo considerato e nella prospettiva della continuazione dell'attività.

L'applicazione del principio della prudenza ha comportato la valutazione individuale degli elementi componenti le singole poste o voci delle attività o passività, pertanto profitti non realizzati non sono stati riconosciuti, ma sono stati riconosciuti soltanto gli utili effettivamente conseguiti.

In ottemperanza al principio della competenza, l'effetto delle operazioni e degli altri eventi è stato rilevato contabilmente e attribuito all'esercizio al quale tali operazioni ed eventi si riferiscono, e non a quello in cui si concretizzano i relativi movimenti finanziari (incassi e pagamenti).

Dal punto di vista civilistico, il principio è contenuto nell'articolo 2423-bis c.c., che, al punto 3), prevede l'obbligo di "tener conto dei proventi e degli oneri di competenza dell'esercizio, indipendentemente dalla data dell'incasso o del pagamento".

Deve innanzitutto chiarirsi che la competenza cui si riferisce l'articolo citato è la competenza c.d. "economica", che si basa sul principio della correlazione tra costi e ricavi, e in forza della quale, in altre parole, si stabilisce che l'effetto economico di tutti gli eventi di gestione deve essere attribuito all'esercizio cui compete, e non a quello in cui si manifestano i correlativi incassi o pagamenti.

In definitiva, i ricavi e i relativi crediti sono stati registrati alla ricezione dell'atto di assegnazione del contributo finanziario e i costi annessi ai ricavi citati, sono stati rilevati all'atto della consegna del bene acquistato e/o dell'avvio della prestazione del servizio.

Al fine del rispetto del principio della competenza, pertanto, al 31/12/2023 sono state necessarie alcune operazioni di assestamento, di integrazione, di rettifica e/o di riclassificazione delle voci di bilancio, sia con riferimento ai ricavi sia con riferimento ai costi.

La continuità di applicazione dei criteri di valutazione nel tempo rappresenta elemento necessario ai fini della comparabilità dei bilanci dell'azienda nei vari esercizi.

Criteri specifici di valutazione delle voci di bilancio

Di seguito sono esposti i criteri di valutazione ed i principi contabili adottati nella redazione del bilancio al 31 dicembre 2023.

STATO PATRIMONIALE - ATTIVO

Immobilizzazioni – Il valore delle immobilizzazioni al 31/12/2023 è quello che risulta dalle scritture contabili della procedura di contabilità generale raccordate. Le immobilizzazioni sono valorizzate al costo storico di acquisto comprensivo del valore dell'IVA, in virtù del fatto che essa rappresenta un costo fiscalmente indetraibile.

Le immobilizzazioni di cui è proprietaria AReSS e presenti al 31/12/2023 sono rappresentate da immobilizzazioni materiali e sono esposte in bilancio al netto dei relativi fondi di ammortamento come previsto dalla vigente normativa

Nello specifico, le immobilizzazioni immateriali, rappresentative di concessioni software acquisite nell'esercizio, presentano un valore netto contabile di € 2.882, mentre quelle immateriali hanno un valore netto contabile pari a € 140.124.

Le quote di ammortamento di competenza dell'esercizio 2023, calcolate applicando le aliquote di cui al D.Lgs 118/2011 e s.m.i., nonché dai successivi decreti ministeriali di attuazione, così come peraltro modificate dalla Legge di stabilità 2013, in base alla vita residua del bene, ammontano a € 62.524 e sono state integralmente sterilizzate.

Si precisa che i beni acquistati in corso d'anno sono stati ammortizzati secondo quanto previsto dall'art. 29 del D.Lgs 118/2011 e che il valore delle immobilizzazioni acquistate nell'esercizio, inferiore ad € 516,46, viene completamente ammortizzato nell'esercizio di acquisizione.

Il valore netto dei beni, determinato secondo i criteri su esposti, non supera quello desumibile da ragionevoli aspettative di utilità e di recuperabilità dello stesso negli esercizi successivi.

Non sono state sostenute nell'esercizio di riferimento spese relative a migliorie ed ammodernamenti (c.d. manutenzioni e riparazioni straordinarie) dei beni materiali che sarebbero state capitalizzate, imputandole a maggiorazione del costo originario del cespite, nella misura in cui avrebbero contribuito ad incrementare la capacità produttiva dei beni cui si riferiscono, ovvero la vita utile degli stessi.

Le immobilizzazioni materiali, di cui AReSS non è proprietaria, ma che sono detenute in base a contratti di leasing finanziario vengono contabilizzate secondo quanto previsto dalla vigente normativa italiana, la quale prevede l'addebito a conto economico per competenza dei canoni.

Rimanenze - Il valore delle rimanenze, riguardante esclusivamente materiale di consumo e di cancelleria, è

calcolato secondo il metodo del “costo medio ponderato”, quale uno dei tre metodi previsti dal codice civile e dal Principio contabile OIC 13, insieme ai metodi LIFO e FIFO. Si è partiti dalle giacenze al 31/12/2022, a cui sono seguite le nuove acquisizioni i nuovi consumi ed il nuovo inventario fisico delle giacenze al 31/12/2023. Le valorizzazioni sono state effettuate dal Referente del Magazzino e formalmente comunicato al Servizio Finanze e Controllo per l’iscrizione nel Bilancio d’Esercizio 2023. Si tratta esclusivamente di materiale di cancelleria e materiale informatico di modico valore, finalizzati all’attività d’ufficio dell’amministrazione; esse ammontano a € 1.533.

Crediti-I crediti sono iscritti al valore rilevato dalla contabilità, nonché dalla documentazione che ne ha determinato i relativi rapporti giuridici; sono iscritti al valore nominale, che coincide con il presumibile valore di realizzo, secondo quanto disposto dall’art.2426 comma 8 del Codice Civile e dal Principio Contabile OIC 15. Sono indicati al netto di sconti, abbuoni, note di credito ed altre cause che ne diminuiscono il valore. Sono comprensivi delle fatture e delle ricevute da emettere ed al netto delle note di credito da emettere. L’iscrizione del credito è avvenuta all’atto di assegnazione del finanziamento e/o del contributo; in questo esercizio 2023 si è provveduto anche ad iscrivere in bilancio i crediti ed i corrispettivi proventi, che, pur essendo stati assegnati negli esercizi precedenti, non si erano ancora registrati in contabilità. In particolare, il bilancio al 31/12/2023 si chiude con crediti complessivi pari ad € 7.393.343.

Disponibilità liquide- Le giacenze di cassa sono iscritte al valore nominale. I depositi presso l’Istituto Tesoriere sono iscritti al presumibile valore di realizzo che, nella fattispecie, coincide con il valore nominale, che così come quantificate in fase di quadratura di cassa al 31/12/2023 coincidono con le risultanze contabili al 31/12/2023 e, in particolare, ammontano a € 11.793.766,97.

Ratei e risconti attivi – I ratei sono quote di ricavo di competenza dell’esercizio in chiusura, anche se la manifestazione numeraria dell’operazione di gestione avverrà nel successivo periodo amministrativo. Essi trovano rispondenza nelle fatture da emettere. Il criterio della determinazione è comunque quello dell’effettiva competenza economica dell’esercizio, secondo le disposizioni del codice civile e del principio contabile OIC 18.

I ratei attivi registrati nel 2023 sono pari a € 142.849 e si riferiscono agli interessi attivi maturati sul conto corrente al 31/12/2023.

I risconti sono quote di costo di competenza dell’esercizio futuro, anche se l’operazione di gestione è stata rilevata nel corso dell’esercizio di chiusura; in particolare, i risconti attivi per l’esercizio 2023 sono pari a € 3.821.

PARTE A
Informazioni sullo Stato patrimoniale

STATO PATRIMONIALE – ATTIVO

LE IMMOBILIZZAZIONI

Le immobilizzazioni accolgono quegli elementi destinati ad essere utilizzati durevolmente dall’Agenzia e nel caso di specie sono composte da immobilizzazioni immateriali e materiali.

Immobilizzazioni immateriali

Nel corso dell’esercizio 2023 sono state acquisite Concessioni software per un costo storico di € 3.202.

CODICE MOD. SP	IMMOBILIZZAZIONI IMMATERIALI	ESERCIZI PRECEDENTI				MOVIMENTI DELL'ESERCIZIO 2023										Valore Netto contabile			
		Costo Storico	Rivalutazioni	Svalutazioni	Fondo ammortamento	Valore netto iniziale	Acquisizioni	Variazione per effetto del ricalcolo fondi amm.to ex D.Lgs. 118/2011	Valore netto iniziale post ricalcolo	Giroconti e riclassificazioni	Rivalutazioni	Svalutazioni	Acquisizioni e costruzioni in economia	Manutenzioni incrementative	Interessi capitalizzati		Dismissioni (valore netto)	Ammortamenti	
AAA140	Altre immobilizzazioni materiali						3.203		3.203									320	2.882
	<i>di cui soggette a sterilizzazione</i>						3.203		3.203									320	2.882
	TOTALE IMMOBILIZZAZIONI MATERIALI						3.203		3.203									320	2.882

Immobilizzazioni materiali

Nel corso dell’esercizio 2023 sono state acquisite nuove macchine elettroniche per ufficio per un valore di circa € 16.540; il valore netto contabile al 31/12/2023 è pari a circa 140.124.

CODICE MOD. SP	IMMOBILIZZAZIONI MATERIALI	ESERCIZI PRECEDENTI				MOVIMENTI DELL'ESERCIZIO 2023										Valore Netto contabile			
		Costo Storico	Rivalutazioni	Svalutazioni	Fondo ammortamento	Valore netto iniziale	Acquisizioni	Variazione per effetto del ricalcolo fondi amm.to ex D.Lgs. 118/2011	Valore netto iniziale post ricalcolo	Giroconti e riclassificazioni	Rivalutazioni	Svalutazioni	Acquisizioni e costruzioni in economia	Manutenzioni incrementative	Interessi capitalizzati		Dismissioni (valore netto)	Ammortamenti	
AAA510	Altre immobilizzazioni materiali	519.023			333.236	185.788	16.541		202.328									62.204	140.124
	<i>di cui soggette a sterilizzazione</i>	519.023			333.236	185.788	16.541		202.328									62.204	140.124
	TOTALE IMMOBILIZZAZIONI MATERIALI	519.023			333.236	185.788	16.541		202.328									62.204	140.124

IMM01 – Aliquote di ammortamento delle immobilizzazioni immateriali

IMM01 – NO – Per le immobilizzazioni immateriali, non ci si è avvalsi della facoltà di adottare aliquote di ammortamento superiori a quelle indicate nel D.Lgs n.118/2011 e s.m.i., nonché dai successivi decreti ministeriali di attuazione.

IMM02 – Aliquote di ammortamento delle immobilizzazioni materiali

IMM01 – NO – Per le immobilizzazioni materiali, non ci si è avvalsi della facoltà di adottare aliquote di ammortamento superiori a quelle indicate nel D.Lgs n.118/2011 e s.m.i., nonché dai successivi decreti ministeriali di attuazione.

Di seguito le aliquote di ammortamento utilizzate coerentemente con il D.Lgs n.118/2011:

ALIQUOTE DI AMMORTAMENTO UTILIZZATE	
CONCESS.LICENZE E MARCHI	20%
MACCHINE ELETTRONICHE D'UFFICIO	20%
MOBILI E ARREDI	12,50%
CELLULARI	20%

IMM03 – Ammortamento dimezzato per i cespiti acquistati nell'anno.

IMM03 – SI – Per gli acquisti effettuati nel corso dell'esercizio ci si è avvalsi della facoltà di dimezzare forfettariamente al 50% l'aliquota normale di ammortamento.

IMM04 – Eventuale ammortamento integrale.

IMM04 – SI – Per i cespiti di valore inferiore a Euro 516,46, ci si è avvalsi della facoltà di ammortizzare integralmente il bene nell'esercizio in cui il bene è divenuto disponibile e pronto all'uso.

IMM05 – Svalutazioni.

IMM05 – NO – Nel corso dell'esercizio non sono state effettuate svalutazioni di immobilizzazioni immateriali e materiali.

IMM06 – Rivalutazioni.

IMM06 – NO – Nel corso dell'esercizio non sono state effettuate rivalutazioni di immobilizzazioni immateriali e materiali.

IMM07 – Incrementi delle immobilizzazioni per lavori interni.

IMM07 – NO – Nel corso dell'esercizio non sono state effettuate capitalizzazioni di costi.

IMM08 – Oneri finanziari capitalizzati.

IMM08 – NO – Nel corso dell'esercizio non sono stati capitalizzati oneri finanziari.

Altre informazioni relative alle immobilizzazioni materiali e immateriali

Informazione	Caso presente in azienda?		Se sì, illustrare
IMM09 – Gravami. Sulle immobilizzazioni dell'azienda vi sono gravami quali ipoteche, privilegi, pegni, pignoramenti ecc?	NO		
IMM10 – Immobilizzazioni in contenzioso iscritte in bilancio. Sulle immobilizzazioni iscritte in bilancio sono in corso contenziosi con altre aziende sanitarie, con altri enti pubblici o con soggetti privati?	NO		
IMM11 – Immobilizzazioni in contenzioso non iscritte in bilancio. Esistono immobilizzazioni non iscritte nello stato patrimoniale perché non riconosciute come proprietà dell'azienda in seguito a contenziosi in corso con altre aziende sanitarie, con altri enti pubblici o con soggetti privati?	NO		

IMM12 – Eventuali impegni significativi assunti con fornitori per l'acquisizione di immobilizzazioni materiali. Esistono impegni già assunti, ma non ancora tradottisi in debiti?	NO		
IMM13 – Immobilizzazioni destinate alla vendita. Esistono immobilizzazioni destinate alla vendita con apposito atto deliberativo aziendale?	NO		
IMM14 – Altro. Esistono altre informazioni che si ritiene necessario fornire per soddisfare la regola generale secondo cui “Se le informazioni richieste da specifiche disposizioni di legge non sono sufficienti a dare una rappresentazione veritiera e corretta, si devono fornire le informazioni complementari necessarie allo scopo” (art 2423 cc)?	NO		

Di seguito si espone di seguito il dettaglio del piano di ammortamento adottato esponendo ovviamente soltanto i costi storici delle immobilizzazioni che ancora sono soggette ad ammortamento in quanto non hanno esaurito la loro utilità:

	MACCHINE ELETTRONICHE D'UFFICIO								
	anno di acquisto	costo d'acquisto	aliquota ammortamento	quota ammortamento 2023	residuo da ammortizzare al 31/12/2023	quota ammortamento 2024	quota ammortamento 2025	quota ammortamento 2026	
IMMOBILIZZAZIONI MATERIALI	2019	€ 15.747,76	20%	3.149,55	1.049,85	1.049,85			
	2020	€ 15.137,76	20%	3.027,55	3.532,15	3.027,55	504,59		
	2021	€ 1.199,26	20%	239,85	499,69	239,85	239,85	19,99	
	2021	€ 1.710,44	20%	342,09	769,70	342,09	342,09	85,53	
	2021	€ 1.473,28	20%	294,66	662,97	294,66	294,66	73,66	
	2022	€ 19.398,00	20%	3.879,60	13.740,25	3.879,60	3.879,60	3.879,60	
	2022	€ 59.023,60	20%	11.804,72	40.332,79	11.804,72	11.804,72	11.804,72	
	2023	€ 10.776,28	20%	1.077,63	9.698,65	2.155,26	2.155,26	2.155,26	
	2023	€ 5.764,50	20%	576,45	5.188,05	1.152,90	1.152,90	1.152,90	
	TOTALI	€ 131.238,80	20%	24.392,09	75.474,11	23.946,47	20.373,66	19.171,65	
		MACCHINE E STRUMENTAZIONI PER LA TELEMEDICINA							
	2020	€ 169.092,00	20%	33.818,40	47.909,40	33.818,40	14.091,00		
	TOTALI				47.909,40				
		CELLULARI							
2019	€ 749,00	20%	149,80	99,87	99,87				
TOTALI				99,87					
	MOBILI E ARREDI								
2016	€ 671,00	12,5%	83,88	33,54	33,54				
2020	€ 30.080,84	12,5%	3.760,11	16.607,23	3.760,11	3.760,11	3.760,11		
TOTALI	€ 30.751,84	12,5%	3.843,99	16.640,77	3.793,65	3.760,11	3.760,11		
SUB TOTALE QUOTA DI AMMORTAMENTO ESERCIZI 2023-2026			62.204,28	140.124,15	61.658,39	38.224,77	22.931,76		
IMMOBILIZZ. NI IMMATERIALI	CONCESSIONI, SOFTWARE, LICENZE								
	2023	€ 3.202,50	20%	320	2.882	641	641	641	
	TOTALE AMMORTAMENTO			62.525	143.006	62.299	38.865	23.572	

ATTIVO CIRCOLANTE – RIMANENZE

La tabella che segue illustra la movimentazione delle rimanenze finali di beni che, alla data di bilancio, ammontano a € 1.533.

CODICE MOD. SP	RIMANENZE (importi in euro)	Valore iniziale	Giroconti e riclassificazioni	Incrementi	Incrementi / Utilizzi Fondo Svalutazione magazzino	Decrementi	Valore finale
ABA150	Supporti informatici e cancelleria	1.250		4.567		4.284	1.533
	RIMANENZE BENI NON SANITARI	1.250		4.567		4.284	1.533

RIM01 – Svalutazioni.

RIM01 – NO – Nel corso dell’esercizio, come nei precedenti, non si sono verificate circostanze che abbiano reso necessario effettuate svalutazioni delle rimanenze per obsolescenza o lenta movimentazione.

Altre informazioni relative alle rimanenze

Informazione	Caso presente in azienda?	Se sì, illustrare
RIM02 – Gravami. Sulle rimanenze dell’azienda vi sono gravami quali pegni, patti di riservato dominio, pignoramenti ecc?	NO	
RIM03 – Modifiche di classificazione. Nel corso dell’esercizio vi sono stati rilevanti cambiamenti nella classificazione delle voci?	NO	
RIM04 – Valore a prezzi di mercato. Vi è una differenza, positiva e significativa, tra il valore delle rimanenze a prezzi di mercato e la loro valutazione a bilancio?	NO	
RIM05 – Altro. Esistono altre informazioni che si ritiene necessario fornire per soddisfare la regola generale secondo cui “Se le informazioni richieste da specifiche disposizioni di legge non sono sufficienti a dare una rappresentazione veritiera e corretta, si devono fornire le informazioni complementari necessarie allo scopo” (art 2423 cc)?	NO	

ATTIVO CIRCOLANTE - CREDITI

I crediti al 31/12/2023 ammontano a € 7.393.343 e si incrementano di €/mgl 1.713 rispetto al bilancio dell’esercizio precedente, ove il relativo saldo era pari a € 5.679.943.

La tabella che segue sintetizza la composizione della voce in parola e la relativa movimentazione:

Bilancio di Esercizio 2023 – Nota Integrativa e Relazione sulla Gestione

		31/12/2022	Incrementi	Decrementi	31/12/2023
ABA200	B.II.1)Crediti v/Stato	217.978		2.978	215.000
ABA310	B.II.1.i.2)Crediti v/Stato per ricerca finalizzata - Ministero della Salute	15.978		2.978	13.000
ABA320	B.II.1.i.3)Crediti v/Stato per ricerca - altre Amministrazioni centrali	202.000			202.000
ABA350	B.II.2)Crediti v/Regione o Provincia Autonoma	5.254.470	2.806.800	1.192.898	6.868.372
ABA390	B.II.2.a.1)Crediti v/Regione o Provincia Autonoma per quota FSR	3.330.517		1.192.898	2.137.619
ABA450	B.II.2.a.7)Crediti v/Regione o Provincia Autonoma per spesa corrente - altro	1.923.953	2.806.800		4.730.753
ABA540	B.II.4) Crediti v/Aziende sanitarie pubbliche	179.184		75.000	104.184
ABA580	B.II.4.a.3) Crediti v/Aziende sanitarie pubbliche della Regione - per altre prestazioni	19.884			19.884
ABA600	B.II.4.c) Crediti v/Aziende sanitarie pubbliche Extraregione	159.300		75.000	84.300
ABA650	B.II.6) Crediti v/Erario	1.294	6.419		7.713
ABA660	B.II.7) Crediti v/altri	27.017	173.729	2.673	198.073
ABA690	B.II.7.c) Crediti v/altri soggetti pubblici	23.700	173.729		197.429
ABA710	B.II.7.e) Altri crediti diversi	3.317		2.673	644
		5.679.943	2.986.948	1.273.549	7.393.343

La componente maggiormente significativa è rappresentata dai crediti verso la Regione Puglia, in relazione alle iniziative dalla stessa finanziate per il cui dettaglio si rimanda alla specifica tabella.

I crediti v/ Stato (MiUR) euro sono dovuti prevalentemente al progetto *Talisman* per 202.000 e i crediti v/altri e verso le aziende sanitarie pubbliche si riferiscono a varie attività progettuali per le quali residuano da incassare i relativi saldi, tra i quali, il progetto *RIAS* - credito residuo € 1.800 -, il progetto *Climactions* - credito residuo pari a € 32.500 -, il progetto *BIGEPI* – credito residuo € 19.500 –, il progetto *Cure Intermedie* - credito residuo € 16.200 -, il progetto *Scirocco Exchange* – credito residuo € 4.000.

Di seguito, si dettagliano i crediti v/ Regione Puglia, che ammontano a € 6.868.372, dettagliati per progetto e per anno di iscrizione.

Bilancio di Esercizio 2023 – Nota Integrativa e Relazione sulla Gestione

ANNO DI FORMAZIONE	OGGETTO	IMPORTO (in euro)
2022	Costo per comando di dirigente amministrativo-2022	71.967
2021	Costo per comando di dirigente amministrativo-2022	18.503
2022	Costo per comando di un funzionario 2022	66.074
2023	Costo per comando di un funzionario 2023	52.210
2022	PROGETTO GATEKEEPER	1.855
2021	PROGETTO FAMI	42.115
2022	PROGETTO COOFHEA 2	127.500
2023	Finanziamento di Corso di formazione sviluppo competenze tecniche professionali, digitali e manageriali del sistema sanitario della Regione Puglia – Progetto PNRR “M6C2 - 2.2.3	1.424.000
2023	Progetto “Sostenibilità per l’ambiente e la salute dei cittadini nelle città portuali in Italia” – Investimento E.1 “Salute, Ambiente, Biodiversità e Clima”.	560.000
2023	Progetto “Il sistema nazionale per il controllo e la sorveglianza dei chemicals a tutela della salute pubblica”. Investimento E.1 “Salute, Ambiente, Biodiversità e Clima”.	1.680.000
2021	Promozione e valorizzazione dell’invecchiamento attivo e della buona salute	10.000
2022	Promozione e valorizzazione dell’invecchiamento attivo e della buona salute	100.000
2022	Coordinamento Malattie Rare	200.445
2022	REGISTRO TUMORI	243.259
2022	Coordinamento Rete Oncologica Pugliese (ROP)	167.795
2022	MEDICINA DI GENERE	225.000
2022	Piano di recupero assistenziale post-covid	267.250
2022	Sistema di valutazione delle performance	61.000
2022	Breath Analysis	100.000
2022	DEFIBRILLATORI SEMI-AUTOMATICI ESTERNI (DAE)	99.700
2021	Convenzione con Dipartimento della Guardia di Finanza	500.000
2021	Breath Analysis	100.000
2023	Breath Analysis	100.000
2023	Progetto EMOTIcon-Net	303.638
2023	COORDINAMENTO DELL'HEALTH MARKETPLACE	213.061
2023	PROGETTO MEDICINA DI GENERE	133.000
TOTALE CREDITI		6.868.372

CRED01 – Svalutazione crediti iscritti nell’attivo circolante.

CRED01 – NO – Nel corso dell’esercizio non sono state effettuate svalutazioni di crediti compresi nell’attivo circolante. Per completezza informativa, si rappresenta come il potenziale rischio su crediti sorti in anni pregressi sia stato già valutato e accantonato in specifico fondo rischi negli esercizi precedenti. Si rinvia a quanto illustrato nel paragrafo del presente documento relativo ai fondi per rischi e oneri.

Altre informazioni relative ai crediti.

Informazione	Caso presente in azienda?	Se sì, illustrare
CRED02 – Gravami. Sui crediti dell’azienda vi sono gravami quali pignoramenti etc?	NO	

CRED03 – Cartolarizzazioni. L'azienda ha in atto operazioni di cartolarizzazione dei crediti?	NO		
CRED04 – Altro. Esistono altre informazioni che si ritiene necessario fornire per soddisfare la regola generale secondo cui "Se le informazioni richieste da specifiche disposizioni di legge non sono sufficienti a dare una rappresentazione veritiera e corretta, si devono fornire le informazioni complementari necessarie allo scopo" (art 2423 cc)?	NO		

DISPONIBILITÀ LIQUIDE

La movimentazione delle disponibilità liquide per l'esercizio 2023 e il relativo saldo al 31 dicembre 2023 sono di seguito dettagliate:

DISPONIBILITA' LIQUIDE	MOVIMENTI DELL'ESERCIZIO			
	Valore iniziale 01/01/2023	Incrementi	Decrementi	Valore finale 31/12/2023
CASSA	819	6.319	4.592	2.546
ISTITUTO TESORIERE	9.990.856	12.813.391	11.010.480	11.793.767
TOTALE DISPONIBILITA' LIQUIDE	9.991.675	12.819.710	11.015.072	11.796.313

La voce Istituto Tesoriere comprende le giacenze di liquidità esistenti al 31 dicembre 2023 sul conto corrente bancario intrattenuto con Intesa San Paolo che svolge, per conto dell'Agenzia, il servizio di cassa. Si osserva un incremento netto della disponibilità liquida nel corso dell'esercizio 2023 per 1.804.638 euro, per l'analisi del quale si rinvia a quanto dettagliato nel rendiconto finanziario per l'esercizio 2023.

DL01 – Fondi vincolati.

DL01 – SI – Le disponibilità liquide al 31 dicembre 2023 comprendono fondi vincolati.

Altre informazioni relative alle disponibilità liquide.

Informazione	Caso presente in azienda?	Se sì, illustrare
DL02 – Gravami. Sulle disponibilità liquide dell'azienda vi sono gravami quali pignoramenti ecc?	NO	
DL03 – Altro. Esistono altre informazioni che si ritiene necessario fornire per soddisfare la regola generale secondo cui "Se le informazioni richieste da specifiche disposizioni di legge non sono sufficienti a dare una rappresentazione veritiera e corretta, si devono fornire le informazioni complementari necessarie allo scopo" (art 2423 cc)?	NO	

RATEI E RISCONTI ATTIVI

Sono stati registrati risconti attivi pari a € 3.821 per altri servizi sanitari e non sanitari da privato e per abbonamenti a riviste di competenza dell'esercizio 2024 e ratei attivi per € 142.849 rappresentativi degli interessi attivi maturati sul conto corrente di tesoreria, di competenza dell'esercizio 2023 ma accreditati nel 2024.

Altre informazioni relative a ratei e risconti attivi.

Informazione	Caso presente in azienda?	Se sì, illustrare
RR01 – Esistono altre informazioni che si ritiene necessario fornire per soddisfare la regola generale secondo cui “Se le informazioni richieste da specifiche disposizioni di legge non sono sufficienti a dare una rappresentazione veritiera e corretta, si devono fornire le informazioni complementari necessarie allo scopo” (art 2423 cc)?	NO	

STATO PATRIMONIALE – PASSIVO

PATRIMONIO NETTO

Il patrimonio netto alla data di riferimento ammonta a € 782.074, inclusivo dell'utile dell'esercizio determinato in € 518.764.

La tabella che segue illustra la consistenza del Patrimonio Netto dell'Agenzia alla data di riferimento e la movimentazione che lo ha caratterizzato durante l'esercizio 2023.

CODICE MOD. SP	PATRIMONIO NETTO	MOVIMENTI DELL'ESERCIZIO						
		Valore iniziale 01/01/2023	Giroconti e riclassificazioni	Assegnazioni nel corso dell'esercizio	Utilizzi per sterilizzazioni nel corso dell'esercizio	Altre variazioni (+/-)	Risultato d'esercizio (+/-)	Valore finale 31/12/2023
PAA000	FONDO DI DOTAZIONE							
PAA010	FINANZIAMENTI PER INVESTIMENTI	69.637	0	19.743	-62.524	116.150	0	143.006
PAA090	Finanziamenti per investimenti da rettifica contributi c/esercizio	69.637		19.743	-62.524	116.150		143.006
PAA100	RISERVE DA DONAZIONE E LASCITI VINCOLATI AD INVESTIMENTI							0
PAA110	ALTRE RISERVE	0	0	0	0	0	0	0
PAA170	CONTRIBUTO PER RIPIANO PERDITE	0	0	0	0	0	0	0
PAA200	Altro							0
PAA210	UTILI (PERDITE) PORTATI A NUOVO	39.465		80.840				120.304
PAA220	UTILE (PERDITA) D'ESERCIZIO	80.840		-80.840			518.764	518.764
	TOTALE PATRIMONIO NETTO	189.942	0	19.743	-62.524	116.150	518.764	782.074

Il significativo incremento di valore è rappresentato principalmente dal positivo risultato dell'esercizio, conseguito sostanzialmente grazie all'incremento dell'assegnazione indistinta da parte della Regione e, in secondo luogo, dalla corretta riconduzione alla voce “Finanziamenti per investimenti da rettifiche contributi

in conto esercizio” dell’ammontare corrispondente al valore netto contabile alla data di bilancio dei beni acquisiti in relazione al progetto Telemedicina – €/mgl 116.

Per completezza informativa, si rappresenta come detta componente si sia movimentata anche per l’accreditamento della rettifica del contributo per destinazione a investimento 2023 e per l’utilizzo delle quote di sterilizzazione dell’esercizio medesimo, rispettivamente €/mgl 20 ed €/mgl 63.

PN01 – Donazioni e lasciti vincolati ad investimenti

PN01 – NO – Nell’esercizio non sono state rilevate donazioni e lasciti vincolati ad investimenti di importo significativo.

PN02 – Fondo di dotazione

PN02 – NO – Il fondo di dotazione non ha subito variazioni rispetto all’esercizio precedente.

Altre informazioni relative al patrimonio netto

Informazione	Caso presente in azienda?		Se sì, illustrare
<p>PN03 – Altro. Esistono altre informazioni che si ritiene necessario fornire per soddisfare la regola generale secondo cui “Se le informazioni richieste da specifiche disposizioni di legge non sono sufficienti a dare una rappresentazione veritiera e corretta, si devono fornire le informazioni complementari necessarie allo scopo” (art 2423 cc)?</p>	NO		

FONDI PER RISCHI ED ONERI

I fondi per rischi e oneri in via generale sono costituiti da accantonamenti effettuati allo scopo di coprire oneri o debiti di natura determinata e di esistenza certa o probabile ma che, alla data di chiusura dell’esercizio, sono indeterminati nell’ammontare e/o nella data di sopravvenienza, secondo quanto previsto dall’art. 29, comma 1, lett. g) del D.Lgs n.118/2011 e s.m.i., nonché dai successivi decreti ministeriali di attuazione e dai principi contabili nazionali.

I fondi per rischi ed oneri ammontano complessivamente a € 15.986.756 e si compongono di tre macroclassi, la più significativa delle quali è rappresentata dalle quote inutilizzate di contributi in conto esercizio vincolati, cui si affiancano i fondi per rischi e gli altri fondi oneri.

Per completezza informativa, si ricorda come, tra le quote inutilizzate di contributi in conto esercizio vincolati rientrano sia il Fondo destinato all’infrastruttura per la Telemedicina, costituito con la destinazione di utili di esercizio portati a nuovo oltre che di economie realizzate su altri progetti, sia il fondo destinato alla copertura delle spese per il Progetto “Sistema Integrato di comunicazione ed informazione nella Sanità”, finanziato con l’impiego degli utili portati a nuovo al 31/12/2018 ai sensi della DGR n.984/2019.

Anche nell’esercizio 2023, sono stati prudenzialmente accantonate nell’apposito Fondo per il personale destinato al risultato, produttività, le somme l’eventuale indennità di risultato destinata al Direttore Generale e i correlati compensi aggiuntivi da riconoscere al Collegio Sindacale in proporzione all’indennità di risultato spettante al Direttore Generale – 10% di quella riconosciuta al Direttore Generale per ciascun component del Collegio, con una maggiorazione del 20% per il Presidente dell’organo di controllo, ex D.Lgs n.502/92.

Anche quest’anno, inoltre, sono state accantonate nel fondo dedicato, le quote finalizzate alla copertura degli oneri di competenza 2023 per i rinnovi dei CC.CC.NN.L. afferenti i diversi ruoli e inquadramenti del personale dipendente.

La movimentazione dell’esercizio 2023 dei “Fondi per rischi e oneri” e il relativo saldo al 31 dicembre 2023 sono di seguito riportate.

CODICE MOD. SP	FONDO RISCHI E ONERI (importi in euro)	Consistenza iniziale 1/01/2023	Accantonamenti dell'esercizio	Riclassifiche dell'esercizio	Utilizzi	Valore finale 31/12/2023
PBA010	B.II) FONDI PER RISCHI	373.479	0	0	0	373.479
PBA020	<i>B.II.1) Fondo rischi per cause civili ed oneri processuali</i>	329.477				329.477
PBA060	<i>B.II.5) Altri fondi rischi (rischi su crediti)</i>	44.001				44.001
PBA150	B.IV) QUOTE INUTILIZZATE CONTRIBUTI	10.572.646	6.099.187	0	-2.634.278	14.037.555
PBA200	B.V) ALTRI FONDI PER ONERI E SPESE	1.361.653	632.210	0	-418.140	1.575.723
PBA220	<i>Fondo rinnovi contrattuali personale dipendente</i>	360.929	104.094			465.023
PBA260	<i>Altri fondi per oneri e spese per il personale (premialità)</i>	545.490	510.167		-418.140	637.517
	<i>Altri fondi</i>	455.233	17.949			473.182
PBZ999	TOTALE FONDI RISCHI E ONERI	12.307.777	6.731.396	0	-3.052.417	15.986.756

Nella valutazione di tali fondi sono stati rispettati i criteri generali di prudenza e competenza e non si è proceduto alla costituzione di fondi rischi generici privi di giustificazione economica.

La valutazione dei fondi per rischi, che nel corso dell’esercizio non hanno registrato utilizzi, ha evidenziato la prudenziale congruità degli ammontari accantonati negli esercizi precedenti e, conseguentemente non si è ritenuto necessario operare ulteriori accantonamenti.

In particolare, il fondo che fronteggia i rischi su crediti si riferisce al 100% del valore nominale del credito verso AGENAS per attività progettuali di anni precedenti non ancora incassati. Gli “altri fondi per oneri spese” sono costituiti con gli accantonamenti destinati al personale, con riferimento al risultato, produttività e rinnovo contrattuale, nonché al risultato del Direttore Generale e ai compensi aggiuntivi previsti per i componenti del Collegio Sindacale.

I Fondi relativi alle quote inutilizzate di contributi di parte corrente vincolati sono stati determinati con le modalità previste dall’art.29 comma 1, lett. e) del D.Lgs n.118/2011 e s.m.i., nonché dai successivi decreti ministeriali di attuazione, con riferimento ai contributi d’esercizio iscritti in bilancio, ma che non sono stati completamente utilizzati, attraverso il sostenimento dei relativi costi d’esercizio. Nel prosieguo del presente documento si espone la tabella di dettaglio dei fondi in parola.

Altre informazioni relative a fondi rischi e oneri

Informazione	Caso presente in azienda?	Se sì, illustrare
FR01. Con riferimento ai rischi per i quali è stato costituito un fondo, esiste la possibilità di subire perdite addizionali rispetto agli ammontari stanziati?	NO	
FR02. Esistono rischi probabili, a fronte dei quali non è stato costituito un apposito	NO	

fondo per l'impossibilità di formulare stime attendibili?			
FR03. Esistono rischi (né generici, né remoti) a fronte dei quali non è stato costituito un apposito fondo perché solo possibili, anziché probabili? Da tali rischi potrebbero scaturire perdite significative?	NO		
FR04 – Altro. Esistono altre informazioni che si ritiene necessario fornire per soddisfare la regola generale secondo cui "Se le informazioni richieste da specifiche disposizioni di legge non sono sufficienti a dare una rappresentazione veritiera e corretta, si devono fornire le informazioni complementari necessarie allo scopo" (art 2423 cc)?	NO		

Per un'analisi approfondita della posta di bilancio "*Quota inutilizzata contributi di parte corrente vincolati*", comunque correlata ai contributi in c/esercizio, sono stati esaminati nel dettaglio i costi diretti sostenuti, gli utilizzi di quote vincolate rinvenienti dagli esercizi precedenti e gli accantonamenti di esercizio 2023, relativi a ciascun contributo iscritto. In sintesi, per ciascuna azione progettuale si dà evidenza della quota inutilizzata al 31/12/2022, dell'eventuale nuova assegnazione nel 2023, del costo diretto imputabile all'iniziativa e se la copertura di esso sia avvenuta tramite l'utilizzo delle quote degli esercizi precedenti oppure tramite l'impiego della nuova assegnazione, determinando in tal modo i nuovi accantonamenti ed i fondi al 31/12/2023.

Le tabelle che seguono, espongono le informazioni di dettaglio, per tipologia di attività, dei progetti che, alla data di riferimento del bilancio, presentano fondi disponibili per attività da realizzare in relazione a fondi erogati e/o assegnati all'Agenzia:

Bilancio di Esercizio 2023 – Nota Integrativa e Relazione sulla Gestione

TIPOLOGIA DI ATTIVITA'	DESCRIZIONE CONTRIBUTO	FONDI QUOTE INUTILIZZATE AL 31/12/2022 (A)	STRALCIO DI CREDITO INIZIATIVE DEL FENOMENO CHIRURGIA PROGETTO RECUPERO SOMME DA ALTRI ENTI (B)	ASSEGNEMENTO INTEGRAZIONE FINANZIARIA TO ARESS 2023 O PER SOPRAVVENIENZE (C)		FONDI DISPONIBILI NEL 2023 A COPERTURA DELLA SPESA (D)=(A)-(B)+(C)	COSTO DI PRODUZIONE DIRETTO 2023	UTILIZZO QUOTE INUTILIZZATE ANNI PRECEDENTI (E)	ACCANTONAMENTO QUOTE INUTILIZZATE DI MEDIA ASSEGNAZIONE 2022 (F)	FONDI QUOTE INUTILIZZATE CONTRIBUTI AL 31/12/2022 (A) + (E) + (F)
				ENTE EROGATORE	IMPORTO <i>in euro</i>					
ASSEGNAZIONI DA REGIONE PUGLIA PER FUNZIONI ACCESSORIE E INIZIATIVE PROGETTUALI	ORFS	306.686				306.686	0,00	0	0	306.686
	MALATTIE RARE	206.044		REGIONE PUGLIA	0	206.044	270.423,30	206.044	0	0
	REGISTRO TUMORI	139.291		REGIONE PUGLIA	0	139.291	0,00	0	0	139.291
	COORDINAMENTO RETE ONCOLOGICA	1.089		REGIONE PUGLIA	0	1.089	29.587,96	1.089	0	0
	DEFIBRILLATORI SEMI AUTOMATICI ESTERNI	236.196		REGIONE PUGLIA	0	236.196	29.954,91	29.955	0	206.241
	FOODIA-NET	135.808	-86.505	REGIONE PUGLIA	14.417	63.719	80.471,33	49.303	0	0
	FAMI SUPREME	3.109		REGIONE PUGLIA	0	3.109	0,00	0	0	3.109
	PROMOZIONE INVECCHIAMENTO ATTIVO	120.000		REGIONE PUGLIA	0	120.000	113.355,97	113.356	0	6.644
	MEDICINA DI GENERE	250.045		REGIONE PUGLIA	133.000	383.045	103.000	103.000	133.000	280.045
	CONVENZIONE CON GUARDIA DI FINANZA	500.000		REGIONE PUGLIA	0	500.000	0	0	0	500.000
	COORDINAMENTO HEALTH MARKETPLACE*	0		REGIONE PUGLIA	213.061	213.061	213.061	0	0	0
	INIZIATIVA PER "SMA1"	2.544.985		REGIONE PUGLIA	0	2.544.985	216.673	216.673	0	2.328.312
	OSSERVATORIO PER LE POLITICHE SOCIALI	146.002		REGIONE PUGLIA	0	146.002	42.563	42.563	0	103.440
	COOPHEA – COOPERATION FOR HEALTH 1	49.000		REGIONE PUGLIA	0	49.000	0	0	0	49.000
	COOPHEA – COOPERATION FOR HEALTH 2	120.997		REGIONE PUGLIA	0	120.997	39.617	39.617	0	81.380
	P.I.U. SU.PR.EME	490.964		REGIONE PUGLIA	607.919	1.098.883	1.024.517	490.964	74.366	74.366
	GATEKEEPER	67.140		REGIONE PUGLIA	0	67.140	24.732	24.732	0	42.408
	OPERATORI GAP	38.968		REGIONE PUGLIA	0	38.968	49	49	0	38.919
	BREATH ANALYSIS	100.000		REGIONE PUGLIA	100.000	200.000	0	0	100.000	200.000
	PROGETTO CANNABIS	400.000		REGIONE PUGLIA	200.000	600.000	0	0	200.000	600.000
	PROGETTO EMOTICon-Net			REGIONE PUGLIA	467.136	467.136	0	0	467.136	467.136
	PNC Linea 3-Valutazione della esposizione e della salute secondo l'approccio integrato Onehealth con il coinvolgimento delle comunità residenti			REGIONE VENETO	108.000	108.000	46.568	0	61.432	61.432
	PNC Linea 5-II sistema nazionale per il controllo e la sorveglianza dei chemicals a tutela della salute pubblica			REGIONE PUGLIA	2.100.000	2.100.000	303.161	0	1.796.839	1.796.839
	PNC Linea 6-Cobenefici di salute ed equità a supporto dei piani di risposta ai cambiamenti climatici in Italia			REGIONE LAZIO	54.000	54.000	32.566	0	21.434	21.434
	PNC Linea 11-Sostenibilità per l'ambiente e la salute dei cittadini nelle città portuali in Italia			REGIONE PUGLIA	700.000	700.000	156.894	0	543.106	543.106
	PNC Linea 13-Portale salute ambiente territoriale per la valutazione del rischio integrato			REGIONE MARCHE	46.000	46.000	33.703	0	12.297	12.297
PNC Linea 2 - Aria outdoor e salute: un atlante integrato a supporto delle decisioni della ricerca			REGIONE EMILIA ROMAGNA	45.000	45.000	85.147	0	0	0	
PNRR MAD			ATS MILANO	478.400	478.400	16.154	0	462.246	462.246	
(PNRR) - Missione 1- Componente 1 - Asse 1 - MISURA 1.7.2 "RETE DEI SERVIZI DI FACILITAZIONE DIGITALE			REGIONE PUGLIA SOGGETTO ATTUATORE	122.000	122.000	72.000	0	50.000	50.000	
Progetto PNRR "M6C2 - 2.2.3 Sviluppo delle competenze tecniche, professionali, digitali e manageriali del personale del Servizio Sanitario. Sub-misura: corso di formazione manageriale"			REGIONE PUGLIA SOGGETTO ATTUATORE	1.424.000	1.424.000	0	0	1.424.000	1.424.000	
FINANZIAMENTI ESTERNI	SCIROCCO EXCHANGE	0		COMMISSIONE EUROPEA	17.386	17.386	0	0	CHIUSO	0
	THREAT ARREST	218.609		COMMISSIONE EUROPEA HORIZON 2020	0	218.609	0	0	0	218.609
	RIAS	1.740		MINISTERO DELLA SALUTE	638	2.378	0	0	638	2.378
	TALISMAN	83.285		MUR	0	83.285	0	0	0	83.285
	SENTIERI2	5.176		ISS	0	5.176	0	0	0	5.176
	BIGEPI	8.472		CNR	0	8.472	5.512	5.512	0	2.960
	CONTACT TRACING	228.893		AZIENDA ZERO VENETO	0	228.893	881	881	0	228.012
	LONG COVID	23.180		ISS	0	23.180	28.980	23.180	0	0
	FORMAZIONE ECM	138.547		ENTI DIVERSI	0	138.547	18.964	18.964	0	119.583
FONDI VINCOLATI PROGETTI ES. PRECEDENTI DA ALTRI	CENTRO SALUTE AMBIENTE	995.840			0	995.840	0	0	0	995.840
	ECONOMIE PROGETTI ARES	72.138			0	72.138	0	0	0	72.138
	PROGETTI STRATEGICI SU ECONOMIE 2016	133.990			0	133.990	0	0	0	133.990
	CURE INTERMEDIE	57.384		REGIONE EMILIA ROMAGNA	0	57.384	0	0	0	57.384
	CLIMACTIONS	37.411		ASL ROMA	0	37.411	3.965	3.965	0	33.446
	PROGETTO PROCURE			Science & Innovation Link Office Spagnas	37.087	37.087	0	0	37.087	37.087
	Transforming Health and Care Systems (THCS)			Ministero salute	32.405	32.405	0	0	32.405	32.405
	7.860.988	-86.505		13.670.449		3.053.500	1.369.846	5.415.987	11.820.623	

Bilancio di Esercizio 2023 – Nota Integrativa e Relazione sulla Gestione

INIZIATIVE FINANZIATE (O COFINANZIATE) A VALERE SU ECONOMIE DI PROGETTI CHIUSI ED UTILI PORTATI A NUOVO O/O FINANZIATE CON FONDI ORDINARI	FONDI INIZIALI DISPONIBILI NEL 2023	ACCANTONAMENTO DA CONTRIBUTO ESTERNO	COSTO DI PRODUZIONE DIRETTO	UTILIZZO QUOTE INUTILIZZATE ES. PRECEDENTI	FINANZIAMENTO CON ACCANTONAMENTO DA FONDI ORDINARI	FONDI QUOTE INUTILIZZATE COMPRESSE AL 31/12/2023
SISTEMA INTEGRATO DI COMUNICAZIONE IN SANITA'	524.108	0	390.059	390.059		134.049
TELEMEDICINA (*)	1.231.177	683.200	532.499	532.499		1.381.878
PICC (in collaborazione con IRCCS ISTITUTO TUMORI)	180.346	0	128.643	128.643		51.703
Puglis Innovation Healthcare	40.480	0	0	0		40.480
Piano per la transizione digitale aziendale	120.000	0	0	0		120.000
Transforming Health and Care Systems (TCHS)	500.000	0	11.179	11.179		488.821
	2.596.111	683.200	1.062.380	1.062.380	0	2.216.931
TOTALE NUOVE ASSEGNAZIONI EXTRA-ORDINARIE - 2023						14.353.649
TOTALE FONDI DISPONIBILI ALL'1/01/2023 "QUOTE INUTILIZZATE" dopo stralcio crediti pregressi e sterilizzazioni ammortamenti beni mobili dedicati						10.370.594
TOTALE FONDI DISPONIBILI AL 31/12/2023 "QUOTE INUTILIZZATE"						14.037.555

(*): Al netto dell'utilizzo 2023 per alimentazione fondo sterilizzazioni ammortamenti beni dedicati €/mgl 116.

DEBITI

I debiti, tutti a breve termine, nel rispetto delle disposizioni del codice civile e del principio contabile OIC 19, sono rilevati, al netto di abbuoni, resi e note di credito, al loro valore nominale in quanto coincidente con il costo ammortizzato, non ricorrendo i presupposti per l'attualizzazione degli stessi.

Al 31/12/2023 ammontano a € 2.712.034 e sono dettagliati nella tabella di seguito riportata:

CODICE MOD. SP	DEBITI	MOVIMENTI DELL'ESERCIZIO			
		Valore iniziale 01/01/2022	Incrementi	Decrementi	Valore finale 31/12/2022
PDZ999	D) DEBITI	3.366.250	8.712.955	-9.367.171	2.712.034
PDA070	D.III) DEBITI V/REGIONE O PROVINCIA AUTONOMA	593.967		-243.706	350.262
PDA130	D.IV) DEBITI V/COMUNI	5.541			5.541
PDA140	D.V) DEBITI V/AZIENDE SANITARIE PUBBLICHE	379.995	422.556	-619.985	182.566
PDA210	D.V.1.f) Debiti v/Aziende sanitarie pubbliche della Regione - per altre prestazioni	379.995	422.556	-619.985	182.566
PDA280	D.VII) DEBITI V/FORNITORI	2.065.648	5.456.363	-5.708.488	1.813.523
PDA300	D.VII.2) Debiti verso altri fornitori	2.065.648	5.456.363	-5.708.488	1.813.523
PDA320	D.IX) DEBITI TRIBUTARI	153.468	1.352.854	-1.340.443	165.879
PDA330	D.X) DEBITI V/ISTITUTI PREVIDENZIALI, ASSISTENZIALI E SICUREZZA SOCIALE	166.965	1.474.085	-1.453.884	187.166
PDA340	D.XI) DEBITI V/ALTRI	666	7.097	-666	7.097
PDA360	D.XI.2) Debiti v/dipendenti	666		-666	0
PDA380	D.XI.4) Altri debiti diversi		7.097		7.097

Il debito vs/fornitori, comprende anche € 1.021.706 di "fatture da ricevere", che sono state in buona parte ricevute e pagate nei primi mesi del 2024.

Le uniche fatture che sono ancora da ricevere e che si riferiscono ai costi di competenza di esercizi precedenti sono:

- n. 4 fatture in attesa da ASL Lecce, con riferimento al rimborso, per le annualità 2019 – 2022, delle spese di personale medico in comando in entrata, per un totale di circa €/mgl 214;
- n°1 fattura ASL BT con riferimento al rimborso, per le annualità 2021, di personale medico in comando in entrata, per un totale di circa €/mgl 102;
- n. 1 fattura dall'Università di Bari per la prestazione svolta nell'ambito del progetto Breath Analysis pari a €/mgl 100 per l'annualità 2021.

Vi sono, infine, fatture ancora da ricevere che si riferiscono al 2023, per un valore complessivo di €/mgl 227 circa.

Al netto delle fatture ancora da ricevere, il debito verso fornitori residuo alla data di predisposizione del presente documento ammonta a circa €/mgl 380.

Il debito verso la Regione Puglia è composto come di seguito dettagliato:

OGGETTO	IMPORTO DEL DEBITO
Finanziamento ordinario (Assegnazione indistinta e finanziamento politiche sociali) - ANNO 2022 - Registrazione debito verso Regione per euro 350.261,74, nonostante l'incasso nel 2022, della somma di euro 5.950.000, a fronte di un ricavo pari a euro 5.599.738,26.	350.262
TOTALE DEBITO VERSO REGIONE PUGLIA AL 31/12/2023	350.262

DB01 – NO – I debiti verso fornitori non sono sottoposti a procedure di transazione regionali.

Altre informazioni relative ai debiti

Informazione	Caso presente in azienda?	Se sì, illustrare
DB02 - Altro. Esistono altre informazioni che si ritiene necessario fornire per soddisfare la regola generale secondo cui “Se le informazioni richieste da specifiche disposizioni di legge non sono sufficienti a dare una rappresentazione veritiera e corretta, si devono fornire le informazioni complementari necessarie allo scopo” (art 2423 cc)?	NO	

RATEI E RISCOINTI PASSIVI

Nell’esercizio 2023, come nei precedenti, la voce ratei e risonci passivi presenta valore pari a zero.

Altre informazioni relative ai ratei e risonci passivi

Informazione	Caso presente in azienda?	Se sì, illustrare
RP01 – Altro. Esistono altre informazioni che si ritiene necessario fornire per soddisfare la regola generale secondo cui “Se le informazioni richieste da specifiche disposizioni di legge non sono sufficienti a dare una rappresentazione veritiera e corretta, si devono fornire le informazioni complementari necessarie allo scopo” (art 2423 cc)?	NO	

13.CONTI D'ORDINE

Altre informazioni relative ai conti d'ordine

Informazione	Caso presente in azienda?		Se sì, illustrare
CO01. Sono state attivate operazioni di projectfinance?	NO		
CO02. Esistono beni dell'Azienda presso terzi (in deposito, in pegno o in comodato)?	NO		
CO03 – Altro. Esistono altre informazioni che si ritiene necessario fornire per soddisfare la regola generale secondo cui "Se le informazioni richieste da specifiche disposizioni di legge non sono sufficienti a dare una rappresentazione veritiera e corretta, si devono fornire le informazioni complementari necessarie allo scopo" (art 2423 cc)?	NO		

PARTE B
INFORMAZIONI SUL CONTO ECONOMICO

CONTO ECONOMICO

Il Conto Economico è redatto in forma scalare con separata identificazione del valore della produzione, del costo della produzione, della gestione finanziaria, della gestione straordinaria, delle imposte e tasse ed infine del risultato d'esercizio.

L'iscrizione dei costi e dei ricavi è effettuata nell'esercizio in cui sono effettivamente realizzati in ossequio al principio di competenza temporale, indipendentemente dalla data del pagamento dei costi o della riscossione dei ricavi. In definitiva, per competenza è intesa l'effettiva acquisizione del bene e/o del servizio, che si manifesta con il passaggio di proprietà tramite ricezione del bene o l'erogazione del servizio. L'iscrizione dei costi e dei ricavi risponde, dunque, a quanto disposto dall'art.2425 del codice civile: i ricavi e i proventi, i costi e gli oneri, sono indicati al netto di resi, sconti ed abbuoni; i ricavi ed i proventi, i costi e gli oneri, relativi ad operazioni in valuta devono essere determinati al cambio corrente alla data in cui è avvenuta l'operazione.

CONTO ECONOMICO – VALORE DELLA PRODUZIONE – Il valore della produzione raccoglie tutte le componenti positive di reddito della gestione caratteristica.

CONTRIBUTI IN CONTO ESERCIZIO

Il Valore della Produzione raccoglie tutte le componenti positive di reddito della gestione caratteristica. Complessivamente esso ammonta a€/mgl 17.083 circa, registrando un incremento del 14% circa rispetto all'esercizio precedente e dell'11% rispetto al budget 2023.

La tabella che segue evidenzia le voci che compongono il valore della produzione, composta dai contributi in c/esercizio per un importo complessivo di €/mgl 14.520 circa:

	ESERCIZIO 2023 (CNS 23)	ESERCIZIO 2022 (CNS 22)	ESERCIZIO 2021 (CNS 21)	ESERCIZIO 2020 (CNS 20)	BUDGET 2023 (BDG 23)	CNS 23 - CNS 22	CNS 23 - CNS 21	CNS 23 - CNS 20	CNS 23 - BDG 23
VALORE DELLA PRODUZIONE (importi in euro)	17.083.181	15.037.845	14.262.501	8.910.548	15.362.421	2.012.930	2.788.274	8.140.227	1.688.354
Contributi in conto esercizio:	14.519.527	10.299.440	11.257.493	7.538.474	9.872.042	4.187.681	3.229.628	6.948.647	4.615.079
- indistinto e vincolato	6.770.000	5.800.000	5.800.000	5.150.000	6.620.000	970.000	970.000	1.620.000	150.000
- extra fondo	7.717.121	4.499.440	5.457.493	2.388.474	3.252.042	3.217.681	2.259.628	5.328.647	4.465.079
- ricerca	32.405					32.405	32.405	32.405	32.405
Utilizzo fondi per quote inutilizzate es. prec.	2.432.226	4.616.393	2.967.098	1.383.720	5.410.379	-2.184.167	-534.872	1.048.506	-2.978.153
Concorsi, recuperi e rimborsi	71.663	140.766	18.503	10.560	76.000	-69.103	53.160	61.103	-4.337
Utilizzo contributi in c/capitale	62.524	56.160	14.848	12.550		6.364	47.676	49.974	62.524
Altri ricavi	16.985	3.508	8.942	10.463	4.000	13.477	8.043	6.522	12.985
Rettifica contributo per investimenti	-19.743	-78.422	-4.383	-45.219		58.679	-15.360	25.476	-19.743

In particolare, i contributi sono suddivisi come di seguito.

Contributi in c/esercizio indistinti: si tratta della cosiddetta Assegnazione indistinta, ovvero i fondi assegnati dalla Regione Puglia per la gestione ordinaria annuale finalizzata alle politiche sanitarie, che per il 2023 è stata pari a €/mgl 6.620 ed è stata già incassata.

Contributi in c/esercizio vincolati: in detta componente, è registrato il finanziamento ordinario destinato alle politiche sociali pari a 150.000 euro e gli altri finanziamenti assegnati dalla Regione Puglia o da altri Enti per lo svolgimento di funzioni accessorie o comunque di iniziative specifiche coerenti con la *mission* dell'agenzia.

Bilancio di Esercizio 2023 – Nota Integrativa e Relazione sulla Gestione

FONTE DEL FINANZIAMENTO	DESCRIZIONE CONTRIBUTO	ASSEGNAZIONE ANNO 20223	
		ENTE EROGATORE	IMPORTO (in euro)
ASSEGNAZIONE PER FUNZIONI ORDINARIE	POLITICHE SALUTE	REGIONE PUGLIA	6.620.000
	POLITICHE SOCIALI	REGIONE PUGLIA	150.000
ASSEGNAZIONI DA REGIONE PUGLIA PER FUNZIONI ACCESSORIE E INIZIATIVE PROGETTUALI	PROMOZIONE INVECCHIAMENTO ATTIVO	REGIONE PUGLIA	110.000
	FOODIA NET		14.417
	MEDICINA DI GENERE	REGIONE PUGLIA	133.000
	PIANO DI RECUPERO ASSISTENZIALE POST-COVID	REGIONE PUGLIA	213.061
	P.I.U. SU.PR.EME		607.919
	PROGETTO TELEMEDICINA	REGIONE PUGLIA	683.200
	PROGETTO EMOTICon-Net	REGIONE PUGLIA	467.136
	BREATH ANALYSIS	REGIONE PUGLIA	100.000
	PROGETTO CANNABIS	REGIONE PUGLIA	200.000
	(PNRR) - Missione 1- Componente 1 - Asse 1 - MISURA 1.7.2 "RETE DEI SERVIZI DI FACILITAZIONE DIGITALE	REGIONE PUGLIA SOGGETTO ATTUATORE	122.000
	Progetto PNRR "M6C2 - 2.2.3 Sviluppo delle competenze tecniche- professionali, digitali e manageriali del personale del Servizio Sanitario. Sub-misura: corso di formazione manageriale"	REGIONE PUGLIA SOGGETTO ATTUATORE	1.424.000
	FINANZIAMENTI ESTERNI	SCIROCCO EXCHANGE	COMMISSIONE EUROPEA
RIAS		MINISTERO DELLA SALUTE	638
PROGETTO PROCURE		Science & Innovation Link Office Spagna	37.087
TRANSFORMING HEALTH AND CARE SYSTEMS (THCS)		MINISTERO DELLA SALUTE	32.405
PNC Linea 3-Valutazione della esposizione e della salute secondo l'approccio integrato Onehealth con il coinvolgimento delle comunità residenti		REGIONE VENETO	108.000
PNC Linea 5-Il sistema nazionale per il controllo e la sorveglianza dei chemicals a tutela della salute pubblica		REGIONE PUGLIA	2.100.000
PNC Linea 6-Cobenefici di salute ed equità a supporto dei piani di risposta ai cambiamenti climatici in Italia		REGIONE LAZIO	54.000
PNC Linea 11-Sostenibilità per l'ambiente e la salute dei cittadini nelle città portuali in Italia		REGIONE PUGLIA	700.000
PNC Linea 13-Portale salute ambiente territoriale per la valutazione del rischio integrato		REGIONE MARCHE	46.000
PNC Linea 2 - Aria outdoor e salute: un atlante integrato a supporto delle decisioni della ricerca		REGIONE EMILIA ROMAGNA	45.000
PNRR MAD		ATS MILANO	478.400
FORMAZIONE ECM		ENTI DIVERSI	55.878
TOTALE CONTRIBUTI			14.519.527

Nel valore della produzione, naturalmente, sono registrati anche gli utilizzi dei "fondi per quote inutilizzate contributi vincolati di esercizi precedenti", in corrispondenza dei costi diretti sostenuti per le iniziative progettuali avviate negli esercizi precedenti, che per l'esercizio 2023 ammontano a €/mgI 2.432 circa.

Altre informazioni sui contributi in conto esercizio

Informazione	Caso presente in azienda?		Se sì, illustrare
CT01. Sono state rilevate significative variazioni rispetto all'esercizio precedente?	NO		

CONCORSI RECUPERI E RIMBORSI

Il raggruppamento **CE AA0750 Concorsi, recuperi e rimborsi**, che ammonta a €71.663, è principalmente dovuto al rimborso oneri stipendiali per il personale in comando presso la Regione Puglia per €/mgl 52, a rimborsi INAIL per €/mgl 8 e ad altri recuperi e rimborsi per complessivi €/mgl 12.

QUOTA CONTRIBUTI IN CONTO CAPITALE IMPUTATA ALL'ESERCIZIO

Questa voce è rappresentativa della integrale sterilizzazione delle quote di ammortamento dell'esercizio e ammonta a €/mgl 63 circa.

CONTO ECONOMICO – COSTI DELLA PRODUZIONE – I costi della produzione raccolgono le componenti negative della gestione caratteristica e per l'anno 2023 ammontano complessivamente a € 16.056.352, registrando un incremento dell'11% circa rispetto al valore 2022, pari a €/mgl 1.533, incremento che risulta coerente con l'incremento registrato dal valore della produzione.

Per completezza informativa, si rappresenta come il costo di acquisto di beni e/o servizi includa l'ammontare dell'IVA, ove dovuta, e degli eventuali oneri accessori.

Di seguito le informazioni di dettaglio per ciascuna componente di costo.

ACQUISTI DI BENI

Acquisti di beni: il costo per l'acquisto di beni comprende quello relativo ai beni sanitari per €/mgl 34 circa, di cui circa €/mgl 30 sono stati destinati all'acquisto dei defibrillatori semi-automatici poi consegnati alle aziende sanitarie pugliesi coinvolte nell'iniziativa progettuale, e il costo per i beni non sanitari per €/mgl 23 circa.

CODICE MOD. CE	ACQUISTI DI BENI <i>(importi in euro)</i>	VALORE CE AL 31/12/2023	VALORE CE AL 31/12/2022	VARIAZIONE
BA0020	<i>B.1.A) Acquisti di beni sanitari</i>	33.795	23.872	9.923
BA0310	<i>B.1.B) Acquisti di beni non sanitari</i>	22.959	15.657	7.302
	TOTALE Acquisti di beni	56.754	39.529	17.225
BA2680	B.13.B) Variazione rimanenze non sanitarie	-282	249	-531

AB01 – NO – Ciascuna tipologia di bene, compreso nelle voci relative agli acquisti di beni sanitari e non sanitari, è monitorata attraverso il sistema gestionale del magazzino, che rileva ogni tipologia di movimento, in entrata e in uscita.

Altre informazioni relative agli acquisti di beni

Informazione	Caso presente in azienda?		Se sì, illustrare
AB02. Sono stati rilevati costi per acquisto di beni da altre Aziende Sanitarie della Regione? Se sì, di quali tipologie di beni si tratta?	NO		

AB03. Sono state rilevate significative variazioni rispetto all'esercizio precedente?	NO		
--	----	--	--

ACQUISTI DI SERVIZI

La voce di costo per *l'acquisizione di servizi* raggruppa i costi relativi ai servizi sia sanitari per € 329.684, sia non sanitari da pubblico e da privato per complessivi € 4.379.547.

La tabella di seguito riepiloga gli acquisti per servizi di area sanitaria acquisiti nel corso dell'esercizio, evidenziando la loro significativa riduzione coerentemente con lo svolgimento delle attività progettuali. Nel corso dell'esercizio precedente, infatti, la voce di costo in parola era stata notevolmente influenzata dai costi sostenuti in relazione all'iniziativa finanziata dalla Regione Puglia denominata "SMA1" - €/mgl 455 circa.

ACQUISTI DI SERVIZI SANITARI (importi in euro)	VALORE CE AL 31/12/2023	VALORE CE AL 31/12/2022	VARIAZIONE
B.2.A) Acquisti servizi sanitari	329.684	774.440	-444.756
B.2.A.14) Rimborsi, assegni e contributi sanitari	216.673	455.015	-238.342
B.2.A.15) <i>Consulenze, Collaborazioni, Interinale e altre prestazioni di lavoro sanitarie e sociosanitarie</i>	113.011	309.195	-206.414
B.2.A.15.3) Consulenze, Collaborazioni, Interinale e altre prestazioni di lavoro sanitarie e socios. da privato	111.762	85.323	26.439
B.2.A.15.3.B) Altre consulenze sanitarie e sociosanitarie da privato	111.762	85.323	26.439
B.2.A.15.4) Rimborso oneri stipendiali del personale sanitario in comando	0	223.872	-223.872
B.2.A.15.4.A) Rimborso oneri stipendiali personale sanitario in comando da Aziende sanitarie pubbliche della Regione		223.872	-223.872
B.2.A.16) <i>Altri servizi sanitari e sociosanitari a rilevanza sanitaria</i>	1.249	10.230	-8.981
B.2.A.16.4) Altri servizi sanitari da privato	1.249	10.230	-8.981

AS01 – Costi per prestazioni sanitarie

AS01 – NO – Gli acquisti di servizi sanitari non hanno riguardato prestazioni sanitarie.

AS02 – Costi per prestazioni sanitarie da privato

AS02 – NO – Nell'esercizio non sono stati rilevati valori liquidati alle singole strutture private superiori ai rispettivi budget autorizzati dalla Regione.

AS03 – Consulenze, Collaborazioni, Interinale e altre prestazioni di lavoro sanitarie e sociosanitarie

AS03 – SI – Nell'esercizio sono stati rilevati costi per consulenze, collaborazioni, interinale e altre prestazioni di lavoro sanitarie e sociosanitarie.

La tabella di seguito riepiloga gli acquisti per servizi non sanitari acquisiti nel corso dell'esercizio ed evidenzia una riduzione di €/mgl 1.284 circa.

Anche nell'esercizio 2023, una parte significativa dei costi per servizi non sanitari acquistati è riferita allo svolgimento delle attività progettuali – 72% circa.

Infatti, a fronte di servizi non sanitari complessivi per €/mgl 4.380, ben €/mgl 3.131 derivano dallo svolgimento di attività progettuali.

ACQUISTI DI SERVIZI NON SANITARI <i>(importi in euro)</i>	VALORE CE AL 31/12/2023	VALORE CE AL 31/12/2022	VARIAZIONE
B.2.B) Acquisti di servizi non sanitari	4.379.547	5.663.529	-1.283.983
B.2.B.1) Servizi non sanitari	1.893.442	4.205.606	-2.312.164
B.2.B.1.3) Mensa	0	13.289	-13.289
B.2.B.1.3.A) Mensa dipendenti		13.289	-13.289
B.2.B.1.6) Servizi trasporti (non sanitari)	220	734	-515
B.2.B.1.8) Utenze telefoniche	6.681	22.088	-15.407
B.2.B.1.12.B) Altri servizi non sanitari da altri soggetti pubblici		2.271	-2.271
B.2.B.1.12.C) Altri servizi non sanitari da privato	1.886.542	4.167.224	-2.280.682
B.2.B.2) Consulenze, Collaborazioni, Interinale e altre prestazioni di lavoro non sanitarie	2.417.838	1.378.497	1.039.341
B.2.B.2.2) Consulenze non sanitarie da Terzi - Altri soggetti pubblici	1.433.385	1.015.037	418.348
B.2.B.2.3) Consulenze, Collaborazioni, Interinale e altre prestazioni di lavoro non sanitarie da privato	984.453	363.460	620.993
B.2.B.2.3.A) Consulenze non sanitarie da privato	982.762	353.466	629.296
B.2.B.2.3.E) Altre collaborazioni e prestazioni di lavoro - area non sanitaria	1.691	9.994	-8.303
B.2.B.3) Formazione (esternalizzata e non)	68.267	79.426	-11.159
B.2.B.3.1) Formazione (esternalizzata e non) da pubblico	22.957	22.274	683
B.2.B.3.2) Formazione (esternalizzata e non) da privato	45.310	57.152	-11.842

AS04 – Consulenze, Collaborazioni, Interinale e altre prestazioni di lavoro non sanitarie

AS04 – SI – Nell’esercizio sono stati rilevati i seguenti costi per consulenze, collaborazioni, interinale e altre prestazioni di lavoro non sanitarie. Si evidenziano nella tabella che segue il progetto o lo scopo per cui sono state acquisite dette collaborazioni, sia con i privati sia con altri enti pubblici.

AS05 –Manutenzioni e riparazioni

Nel corso dell’esercizio 2023 non sono stati sostenuti costi di detta fattispecie.

AS06 –Godimento beni di terzi

Sono relativi ai canoni di noleggio per l’utilizzo dell’auto e dei macchinari per le attività dell’Agenzia:

GODIMENTO DI BENI DI TERZI <i>(importi in euro)</i>	VALORE CE AL 31/12/2023	VALORE CE AL 31/12/2022	VARIAZIONE
B.4) Godimento di beni di terzi	15.448	15.819	-371
B.4.B) Canoni di noleggio	15.448	15.819	-371
B.4.B.2) Canoni di noleggio - area non sanitaria	15.448	15.819	-371

COSTI DEL PERSONALE

CP01 –Costi del personale

CP01 – SI – Si espongono di seguito alcune considerazioni sul costo del personale e l’ammontare dello stesso, suddiviso per ruolo e categoria.

Il costo complessivo del personale è pari a €/mgl 4.268 per il 2023 e registra un aumento del 13% circa rispetto all’anno precedente. Detto aumento appare coerente con l’evoluzione quali quantitativa dell’organico, rappresentativa dell’esecuzione del PTFP 2022-2024.

Il dettaglio dei costi del personale per ruolo e per contratto viene rappresentato nella tabella che segue:

Bilancio di Esercizio 2023 – Nota Integrativa e Relazione sulla Gestione

COSTO DEL PERSONALE <i>(importi in euro)</i>	VALORE CE AL 31/12/2023	VALORE CE AL 31/12/2022	VARIAZIONE	VAR. %
Totale Costo del personale	4.267.638	3.767.835	499.803	13%
B.5) Personale del ruolo sanitario	1.247.948	1.015.534	232.414	23%
B.5.A) Costo del personale dirigente ruolo sanitario	1.178.036	1.006.824	171.212	17%
B.5.A.1) Costo del personale dirigente medico	1.101.976	931.044	170.932	18%
B.5.A.1.1) Costo del personale dirigente medico - tempo indeterminato	634.228	435.153	199.075	46%
B.5.A.1.2) Costo del personale dirigente medico - tempo determinato	467.748	495.891	-28.143	-6%
B.5.A.2) Costo del personale dirigente non medico	76.060	75.780	280	0%
B.5.A.2.1) Costo del personale dirigente non medico - tempo indeterminato	76.060	28.650	47.409	165%
B.5.A.2.2) Costo del personale dirigente non medico - tempo determinato		47.129	-47.129	-100%
B.5.B) Costo del personale comparto ruolo sanitario	69.912	8.710	61.202	703%
B.5.B.1) Costo del personale comparto ruolo sanitario - tempo indeterminato	53.756	8.710	45.047	517%
B.5.B.2) Costo del personale comparto ruolo sanitario - tempo determinato	2		2	
B.5.B.3) Costo del personale comparto ruolo sanitario - altro	16.154		16.154	
B.7) Personale del ruolo tecnico	825.975	573.332	252.643	44%
B.7.A) Costo del personale dirigente ruolo tecnico	171.498	158.752	12.746	8%
B.7.A.1) Costo del personale dirigente ruolo tecnico - tempo indeterminato	171.498	158.752	12.746	8%
B.7.B) Costo del personale comparto ruolo tecnico	654.477	414.580	239.897	58%
B.7.B.1) Costo del personale comparto ruolo tecnico - tempo indeterminato	652.710	405.670	247.040	61%
B.7.B.2) Costo del personale comparto ruolo tecnico - tempo determinato	1.766	8.910	-7.144	-80%
B.8) Personale del ruolo amministrativo	2.193.715	2.178.970	14.745	1%
B.8.A) Costo del personale dirigente ruolo amministrativo	463.670	578.737	-115.067	-20%
B.8.A.1) Costo del personale dirigente ruolo amministrativo - tempo indeterminato	463.670	538.081	-74.411	-14%
B.8.A.2) Costo del personale dirigente ruolo amministrativo - tempo determinato		40.656	-40.656	-100%
B.8.B) Costo del personale comparto ruolo amministrativo	1.730.046	1.600.233	129.813	8%
B.8.B.1) Costo del personale comparto ruolo amministrativo - tempo indeterminato	1.650.276	1.349.491	300.785	22%
B.8.B.2) Costo del personale comparto ruolo amministrativo - tempo determinato	79.769	250.742	-170.973	-68%

Come precedentemente illustrato, si è altresì provveduto, ai sensi di legge, ad accantonare gli ammontari stimati per fronteggiare gli oneri per il riconoscimento dei fondi di risultato per la dirigenza, e dei fondi di produttività e straordinario per il comparto, nonché dei rinnovi contrattuali del personale dipendente.

La tabella di seguito riportata dettaglia la consistenza, è esposta la tabella riepilogativa circa la consistenza dei fondi al 31/12/2023.

Bilancio di Esercizio 2023 – Nota Integrativa e Relazione sulla Gestione

		FONDI PER IL PERSONALE E ORGANI DI GOVERNO	VALORE
FONDO COSTITUITO NEGLI ESERCIZI PRECEDENTI		INDENNITA' DI RISULTATO DIRETTORE GENERALE	1.972
		INDENNITA' RISULTATO DIRETTORE GENERALE 2020	30.000
		INDENNITA' RISULTATO DIRETTORE GENERALE 2021	30.000
		INDENNITA' RISULTATO DIRETTORE GENERALE 2022	30.000
		INDENNITA' RISULTATO 2020 - PRESIDENTE COLLEGIO SINDACALE	3.600
		INDENNITA' RISULTATO 2021 - PRESIDENTE COLLEGIO SINDACALE	3.600
		INDENNITA' RISULTATO 2022 - PRESIDENTE COLLEGIO SINDACALE	3.600
		INDENNITA' RISULTATO 2020 - COMPONENTI COLLEGIO SINDACALE	6.000
		INDENNITA' RISULTATO 2021 - COMPONENTI COLLEGIO SINDACALE	6.000
		INDENNITA' RISULTATO 2022 - COMPONENTI COLLEGIO SINDACALE	6.000
		FONDO RISULTATO DIRIGENTI AREA SANITA' - 2020 (N. 2 DIR. MEDICI IN COMANDO)	6.579
		PRODUTTIVITA' E RISULTATO 2022	418.140
			CONSISTENZA AL 01/01/2023
UTILIZZO FONDI		UTILIZZI PRODUTTIVITA' E RISULTATO - COMPETENZA 2022	418.140
		TOTALE UTILIZZI 2023	418.140
ACCANTONAM.TI		COMPENSI AGGIUNTIVI COLLEGIO COMPETENZA 2023	9.600
		RISULTATO DIRETTORE GENERALE-COMPETENZA 2023	30.000
		PRODUTTIVITA' COMPARTO-ANNO 2023	287.156
		INDENNITA' RISULTATO DIRIGENZA PTA - ANNO 2023	89.958
		INDENNITA' DI RISULTATO DELLA DIRIGENZA AREA SANITA' - ANNO 2023	92.669
	STRAORDINARI PAGATI NEL 2024	784	
		TOTALE ACCANTONAMENTI 2023	510.167
		CONSISTENZA FONDI PER IL PERSONALE E ORGANI DI GOVERNO AL 31/12/2023	637.517

Per completezza informativa, si evidenzia come l'erogazione della produttività, del risultato e degli straordinari di competenza del 2022 ma erogati nel 2023 ha comportato la rilevazione di una sopravvenienza passiva di €/mgl 113 riconducibile alla differenza tra la consistenza provvisoria di detti fondi e quella definitiva, entrambe quantificate con specifici atti deliberativi.

ONERI DIVERSI DI GESTIONE

La tabella che segue espone il dettaglio degli oneri diversi di gestione comparando i valori dell'esercizio 2023 con quelli dell'esercizio precedente.

ONERI DIVERSI DI GESTIONE <i>(importi in euro)</i>	VALORE CE AL 31/12/2023	VALORE CE AL 31/12/2022	VARIAZIONE
B.9) Oneri diversi di gestione	243.642	242.082	1.560
B.9.A) Imposte e tasse (escluso IRAP e IRES)	15.675	24.317	-8.642
B.9.C) Altri oneri diversi di gestione	227.967	217.765	10.202
<i>B.9.C.1) Indennità, rimborso spese e oneri sociali per gli Organi Direttivi e Collegio Sindacale</i>	<i>215.027</i>	<i>207.149</i>	<i>7.878</i>
<i>B.9.C.2) Altri oneri diversi di gestione</i>	<i>12.940</i>	<i>10.616</i>	<i>2.324</i>

Altre informazioni relative agli oneri diversi di gestione

Informazione	Caso presente in azienda?	Se sì, illustrare
OG01. Sono state rilevate significative variazioni rispetto all'esercizio precedente?	NO	

ACCANTONAMENTI

La tabella che segue espone il dettaglio degli oneri diversi di gestione comparando i valori dell'esercizio 2023 con quelli dell'esercizio precedente.

ACCANTONAMENTI <i>(importi in euro)</i>	VALORE CE AL 31/12/2023	VALORE CE AL 31/12/2022	VARIAZIONI IMPORTO
B.14) Accantonamenti dell'esercizio	6.701.396	3.962.947	-1.829.335
B.14.C) Accantonamenti per quote inutilizzate di contributi vincolati	6.099.187	3.174.279	-2.430.818
B.14.D) Altri accantonamenti	602.210	788.668	601.484
<i>B.14.D.3) Acc. Rinnovi contratt.: dirigenza medica</i>	<i>60.549</i>	<i>153.929</i>	<i>-93.380</i>
<i>B.14.D.4) Acc. Rinnovi contratt.: dirigenza non medica</i>	<i>39.920</i>	<i>72.000</i>	<i>-32.080</i>
<i>B.14.D.5) Acc. Rinnovi contratt.: comparto</i>	<i>3.625</i>	<i>135.000</i>	<i>-131.375</i>
<i>B.14.D.10) Altri accantonamenti</i>	<i>498.115</i>	<i>427.740</i>	<i>70.375</i>

Con riferimento all'accantonamento per quote inutilizzate di contributi d'esercizio relative a specifiche attività progettuali, si rinvia a quanto già ampiamente illustrato e dettagliato nel paragrafo relativo ai fondi per rischi e oneri del presente documento.

Gli accantonamenti degli oneri derivanti dal rinnovo dei CC.CC.NN.L. del personale dipendente sono stati quantificati dalla Area gestione del personale sulla base dei parametri applicati dal settore di riferimento. Anche per la consistenza di questo specifico fondo, si rinvia al paragrafo relativo ai fondi per rischi e oneri del presente documento.

Per quanto attiene gli altri accantonamenti, fanno riferimento alla stima degli oneri afferenti il riconoscimento del Risultato e Produttività al personale dipendente e all'Organo di controllo per complessivi €/mgl 480, oltre che al valore stimato di alcuni oneri, non ancora certi nell'ammontare alla data di predisposizione del bilancio, per €/mgl 18.

AC01 – Altri accantonamenti

Informazione	Caso presente in azienda?	Se sì, illustrare
AC01. La voce "Altri accantonamenti" è stata movimentata? Se sì, a fronte di quali rischi?	SI	Come illustrato, gli altri accantonamenti, fanno riferimento alla stima degli oneri afferenti il riconoscimento del Risultato e Produttività al personale dipendente e all'Organo di controllo - €/mgl 480 -, oltre che al valore stimato di alcuni oneri, non ancora certi nell'ammontare alla data di predisposizione del bilancio - €/mgl 18.

CONTO ECONOMICO-PROVENTI ED ONERI FINANZIARI

La tabella che segue espone il dettaglio della componente finanziaria del conto economico, comparando i valori dell'esercizio 2023 con quelli dell'esercizio precedente.

PROVENTI E ONERI FINANZIARI <i>(importi in euro)</i>	VALORE CE AL 31/12/2023	VALORE CE AL 31/12/2022	VARIAZIONE
C.1) Interessi attivi	142.849	3.929	138.920
C.4) Altri oneri		617	-617
Totale proventi e oneri finanziari	142.849	3.312	139.537

Come precedentemente illustrato, gli interessi attivi sono stati riconosciuti sulle disponibilità liquide presso l'istituto tesoriere.

OF01 – Proventi e oneri finanziari

Informazione	Caso presente in azienda?		Se sì, illustrare
OF01. Sono state rilevate significative variazioni rispetto all'esercizio precedente?	SI		Nel corso dell'esercizio 2023, la giacenza media più alta rispetto all'esercizio precedente, ha generato interessi attivi sul saldo del c/c di tesoreria. Gli stessi sono stati accreditati nel 2024.
OF02. Nell'esercizio sono stati sostenuti oneri finanziari? Se sì, da quale operazione derivano?	NO		

CONTO ECONOMICO-PROVENTI ED ONERI STRAORDINARI – Tale voce è relativa all'accertata insussistenza di crediti e debiti iscritti negli anni precedenti e alla rilevazione di costi e di ricavi relativi agli esercizi precedenti e non rilevati per competenza nella contabilità generale.

In tale categoria ARESS ha registrato, durante l'esercizio 2023, proventi straordinari per €/mgl 2 circa, con un decremento di quasi il 93%, e oneri straordinari per circa €/mgl 330, con un incremento dell'89% circa. Si espongono, di seguito, le ragioni che hanno determinato la gestione straordinaria.

PS02 – Sopravvenienze e insussistenze attive

Di seguito è esposta la tabella riepilogativa dei proventi straordinari dovuti essenzialmente ad un minor debito verso un fornitore:

PROVENTI STRAORDINARI <i>(importi in euro)</i>	VALORE CE AL 31/12/2023	VALORE CE AL 31/12/2022	VARIAZIONE
E.1) Proventi straordinari	1.712	23.639	-21.927
E.1.B) Altri proventi straordinari	1.712	23.639	-21.927
<i>E.1.B.1) Proventi da donazioni e liberalità diverse</i>			0
E.1.B.2.3) Sopravvenienze attive v/terzi	664	23.587	-22.923
<i>E.1.B.2.3.F) Sopravvenienze attive v/terzi relative all'acquisto di beni e servizi</i>	664		664
<i>E.1.B.2.3.G) Altre sopravvenienze attive v/terzi</i>		23.587	-23.587
E.1.B.3.2) Insussistenze attive v/terzi	1.049	52	997

PS04 – Sopravvenienze e insussistenze passive

Gli oneri straordinari, che ammontano complessivamente a €/mgl 330, sono rappresentativi per €/mgl 212 di costi di competenza degli esercizi precedenti, non rilevati per competenza, per €/mgl 113 alla citata differenza tra la consistenza provvisoria e definitiva dei fondi di produttività, risultato e straordinari 2022 del personale dipendente, per €/mgl 3 da rettifiche su partite creditorie iscritte in anni precedenti e per €/mgl 2 da altre componenti singolarmente del tutto non significative.

ONERI STRAORDINARI <i>(importi in euro)</i>	VALORE CE AL 31/12/2023	VALORE CE AL 31/12/2022	VARIAZIONE
E.2) Oneri straordinari	330.328	174.711	155.617
E.2.B) Altri oneri straordinari	330.328	174.711	155.617
E.2.B.1) Oneri tributari da esercizi precedenti	731		731
E.2.B.3.2.G) Altre sopravvenienze passive v/terzi	314.202	174.702	139.500
E.2.B.4.3.B) Insussistenze passive v/terzi relative al personale	5		5
E.2.B.4.3.F) Insussistenze passive v/terzi relative all'acquisto di beni e servizi	15.390		15.390
E.2.B.5) Altri oneri straordinari		9	-9

Altre informazioni

Informazione	Caso presente in azienda?	Se sì, illustrare
PS06. Esistono altre informazioni che si ritiene necessario fornire per soddisfare la regola generale secondo cui “Se le informazioni richieste da specifiche disposizioni di legge non sono sufficienti a dare una rappresentazione veritiera e corretta, si devono fornire le informazioni complementari necessarie allo scopo” (art 2423 cc)?	NO	

CONTO ECONOMICO-IMPOSTE E TASSE: la voce comprende esclusivamente l'IRAP, versata per il personale dipendente e assimilato per complessivi €/mgl 322.

f.to Il Direttore
Area di Direzione Amministrativa
Dott. Francesco Fera

f.to Il Direttore Generale
Dr. Giovanni Migliore

**RELAZIONE SULLA GESTIONE
ESERCIZIO 2023**

CRITERI GENERALI DI PREDISPOSIZIONE DELLA RELAZIONE SULLA GESTIONE

La presente relazione costituisce parte integrante del Bilancio d'esercizio al 31 dicembre 2023 ed è redatta, ai sensi dell'art. 32 della L.R. n. 38 del 30 dicembre 1994, tenuto conto delle disposizioni e dello schema di cui al D. Lgs. 118/2011 e dei decreti attuativi, in ultimo del DM 24/05/2019.

Essa fa, quindi, riferimento al Codice Civile e ai Principi Contabili Nazionali (OIC), fatto salvo quanto difformemente previsto dallo stesso D. Lgs. 118/2011.

Il documento, in particolare, contiene tutte le informazioni minimali richieste dallo stesso D.Lgs 118/2011 e fornisce, inoltre, informazioni supplementari, anche se non specificamente richieste da disposizioni di legge, ritenute necessarie a dare una rappresentazione esaustiva della gestione economico-finanziaria dell'esercizio.

Per il primo quinquennio di vita 2018-2022, l'Agenzia si è posta, naturalmente, l'obiettivo di creare e consolidare la struttura organizzativa, definendo le competenze professionali necessarie a compiere la *mission* aziendale ed allo svolgimento delle attività ordinarie; in tal senso, l'Agenzia ha avviato le procedure di acquisizione delle risorse umane nel 2018 che hanno trovato una concreta attuazione nell'esercizio 2019 e sono poi proseguite nel 2020 -2021-2022-2023. Allo stesso tempo, però, com'è stato evidenziato nella parte precedente della trattazione, l'Agenzia è titolare di numerose iniziative progettuali, a livello regionale, nazionale e comunitario.

Ai fini delle valutazioni e dell'analisi temporale delle poste patrimoniali e reddituali di bilancio, oggetto della presente trattazione, non si può prescindere dalla lettura del *Bilancio economico di previsione annuale per l'esercizio 2022 e pluriennale per il triennio 2022-2024* (DDG n. 254 del 30/12/2021), del *Bilancio economico di previsione annuale per l'esercizio 2023 e pluriennale per il triennio 2023-2025* (DDG n. 347 del 30/12/2022), nonché del *Bilancio di esercizio 2022* (DDG n. 95 del 02/05/2023) e del *Bilancio economico di previsione annuale per l'esercizio 2024 e pluriennale per il triennio 2024-2026* (DCS n°294 del 28/12/2023).

Nella gestione amministrativa, economica, finanziaria e patrimoniale dell'esercizio finanziario 2023, dunque nella redazione del presente documento, si è tenuto conto, ovviamente, dei vincoli di spesa richiamati anche dall'art. 3 dell'Atto Aziendale; in particolare, l'Agenzia, in quanto Ente di nuova istituzione, ai sensi di quanto espressamente disposto dall'art. 1 comma 1 della L.R. 29/2017, soggiace al vincolo imposto dalla clausola di invarianza finanziaria di cui all'art. 14 della medesima Legge, a mente del quale: *"Dall'attuazione della presente legge regionale non derivano nuovi o maggiori oneri per la finanza pubblica. Gli Enti interessati alla relativa attuazione vi provvedono con le risorse umane, finanziarie e strumentali disponibili a legislazione regionale vigente"*.

Prima di addentrarsi nell'analisi delle attività dell'Agenzia che hanno un impatto economico-finanziario, sia di carattere ordinario sia di carattere progettuale, è opportuno, in questa sede esporre la disamina dei vincoli finanziari e normativi che l'Agenzia deve rispettare e di cui, pertanto, deve tener conto nella pianificazione delle attività medesime.

Al fine di inquadrare l'argomento di cui si tratta, appare opportuno evidenziare che l'art. 8 comma 2 ultima parte della Legge istitutiva di AReSS L.R. 29/2017 recita "L'organico complessivo di personale dell'A.R.E.S.S. è definito nel documento relativo alla dotazione organica, soggetto ad approvazione della Giunta regionale limitatamente al rispetto dei vincoli finanziari di spesa in materia"; l'art. 9 comma 4 della medesima recita "La Giunta regionale provvede all'assegnazione delle risorse strumentali e finanziarie per il funzionamento e la gestione delle finalità e dei compiti attribuiti all'A.R.E.S.S. anche al fine di finanziare le funzioni in ambito sociale, fatti salvi comunque i vincoli di finanzia pubblica".

In esecuzione delle succitate disposizioni, con la DGR 1069/2018, la Regione Puglia ha approvato l'Atto Aziendale, nonché la nuova dotazione organica dell'AReSS, tenendo conto anche del primo Piano Triennale dei Fabbisogni di Personale dell'Ente riferito al triennio 2018-2020 e con DGR 558/2022 ha approvato il nuovo atto aziendale, tenendo conto anche del primo Piano Triennale dei Fabbisogni di Personale dell'Ente riferito al triennio 2020-2022.

LA SPESA DEL PERSONALE E RELATIVI VINCOLI FINANZIARI

Limiti di spesa nel primo quinquennio di istituzione 2018-2022

In quanto ente di nuova istituzione, il legislatore, all'art. 9, c. 36, del D.L. 78/2010, deroga alle ordinarie normative vincolistiche in materia di assunzioni di personale ed **autorizza, per il primo quinquennio di attività, nuove assunzioni nel limite del 50% delle entrate correnti ordinarie aventi carattere certo e continuativo**, così testualmente disponendo: *“36. Per gli enti di nuova istituzione non derivanti da processi di accorpamento o fusione di precedenti organismi, limitatamente al quinquennio decorrente dall'istituzione, le nuove assunzioni, previo esperimento delle procedure di mobilità, fatte salve le maggiori facoltà assunzionali eventualmente previste dalla legge istitutiva, possono essere effettuate nel limite del 50% delle entrate correnti ordinarie aventi carattere certo e continuativo e, comunque nel limite complessivo del 60% della dotazione organica. A tal fine gli enti predispongono piani annuali di assunzioni da sottoporre all'approvazione da parte dell'amministrazione vigilante (...)”*.

Tale assunto è ribadito, inoltre, anche nell'ultimo Atto Aziendale approvato (ex DDG 253 del 30.12.2021 e DGR 558/2022) che, al paragrafo **“Vincoli di spesa”** dell'art. 3, statuisce *“AReSS è tenuta a rispettare i vincoli di spesa a cui sono assoggettati tutti gli Enti del Servizio Sanitario Regionale; infatti, ai sensi dell'art. 8 della L. R. 29/2017 “Il personale dell'A.Re.S.S., che riveste lo stato di dipendente pubblico, è collocato, ai fini giuridici ed economici, nel comparto della sanità secondo quanto stabilito dai vigenti contratti collettivi nazionali di lavoro”; e secondo le disposizioni di cui all'art. 9 della L.R. 29/2017, “l'Agenzia applica, in quanto compatibili, le norme in materia di patrimonio e contabilità in vigore per le aziende sanitarie locali”*.

Per la determinazione dei vincoli di spesa, pertanto, AReSS deve tener conto del perimetro di appartenenza, ovvero quello del SSR, e, in relazione ad esso, della legislazione nazionale compatibile vigente nel periodo di riferimento e delle disposizioni della Regione Puglia ad essa indirizzate.

Si precisa che le già menzionate limitazioni vigono per il primo quinquennio dalla costituzione dell'Agenzia e, quindi, dal 2018, considerato anno “zero” della nuova Agenzia – come specificato nella relazione di accompagnamento al programma triennale relativo al triennio 2018-2020, approvato con Deliberazione del Direttore Generale n. 198 del 22.11.2018 – e fino all'intero anno 2022.

La base di calcolo circa il primo vincolo finanziario in questione viene, pertanto, identificata nel Bilancio di previsione della Regione Puglia. Infatti, per l'esercizio finanziario 2022 e bilanci pluriennali 202-2024, le entrate correnti ordinarie aventi carattere certo e continuativo – ossia le entrate derivanti dall'assegnazione per la gestione ed il funzionamento delle attività ordinarie dell'A.Re.S.S. Puglia, sia con riferimento alle politiche della salute (cd. Assegnazione indistinta), sia per le politiche sociali (fondi rinvenienti dai capitoli del bilancio regionale a ciò destinati) da iscriversi nel bilancio di previsione dell'esercizio finanziario 2021 di A.Re.S.S., sono pari a euro 5.950.000 previste dalla Legge Regionale n. 51 del 30/12/2021 “Disposizioni per la formazione del bilancio di previsione 2022 e bilancio pluriennale 2022-2024 della Regione Puglia - legge di stabilità regionale 2022”.

Con nota AOO_168/PROT/13/01/2023/0000301, acclarata al protocollo di questa Agenzia n. Prot. 0000136 del 16.01.2023, è stata riconosciuta quale quota di finanziamento ordinario - e non più a titolo di finanziamento DIEF - la quota parte del finanziamento relativo alle attività riferite al Registro Tumori, al Coordinamento Malattie Rare, alla Rete Oncologica Pugliese, attività che, alla luce delle previsioni del nuovo Atto Aziendale di AReSS approvato con DGR 558/2022, rivestono carattere principalmente ordinario-istituzionale dell'Agenzia.

Pertanto, per l'annualità 2023 le entrate correnti ordinarie aventi carattere certo e continuativo – ossia le entrate derivanti dall'assegnazione per la gestione ed il funzionamento delle attività ordinarie dell'A.Re.S.S. Puglia, sia con riferimento alle politiche della salute (cd. Assegnazione indistinta), sia per le politiche sociali (fondi rinvenienti dai capitoli del bilancio regionale a ciò destinati) iscritte nel bilancio di previsione dell'esercizio finanziario 2023 di A.Re.S.S., sono pari a **euro 6.770.000**. Il limite del 50% delle entrate correnti ordinarie aventi carattere certo e continuativo per le nuove assunzioni risulta pari, quindi, a **euro 3.385.000**.

La base di calcolo circa il secondo vincolo finanziario – in linea con quanto previsto dal D.M. del 8.5.2018 e dall'art. 4 del D. Lgs. 75/2017 sulla definizione di dotazione organica quale espressione in termini finanziari di “dotazione” di spesa potenziale – viene pertanto identificata nella Deliberazione della Giunta Regionale n. 1069 del 19.6.2018 come segue: la Dotazione Organica complessiva finanziaria è pari all'importo di **euro**

4.718.574. Il limite del 60% della dotazione organica quale massima spesa per le nuove assunzioni nel quinquennio risulta pari, quindi, ad **euro 2.831.144.**

Viene epurato, invece, dal computo, il totale di spesa del personale sostenuta per i contratti acquisiti per successione nella posizione giuridica dalla soppressa ARES che, in quanto ancorati, nella loro sussistenza, ad esplicita previsione legislativa della legge istitutiva n. 29/2017 – ad ogni buon conto non aventi i caratteri della nuova assunzione – sono espressione di una maggiore “facoltà assunzionale” prevista dalla legge istitutiva, come tale in deroga, in fase di avvio delle attività, ai vincoli di spesa summenzionati.

Si richiamano le relazioni tecniche ed illustrative dei Piani Triennali di Fabbisogno di Personale adottati nel quinquennio di riferimento.

Nello specifico, nella presente sezione si intende fornire una panoramica generale sulle assunzioni effettuate da quest’Agenzia nel corso delle annualità 2018, 2019, 2020, 2021 e 2022, affiancandone il relativo costo da dotazione organica, come già ampiamente analizzato nei Piani Triennali di competenza.

	ANNUALITA’	TOTALE DI ASSUNZIONI EFFETTUATE NELL'ANNO	COSTO CONTABILIZZATO PTFP PRECEDENTI
1.	ASSUNZIONI 2018	3	103.347 €
2.	ASSUNZIONI 2019	19	823084 €
3.	ASSUNZIONI 2020	11	379.059 €
4.	ASSUNZIONI 2021	11	599.501 €
5.	ASSUNZIONI 2022	22	847.156 €
	TOTALE	66	2.752.147 €

Ai costi da dotazione organica, come sopra meglio specificati, rinvenienti dalle assunzioni effettuate nel corso del quinquennio, ai fini dell’esatta quantificazione delle risorse effettivamente impegnate sulla dotazione organica iniziale, sono state computate le risorse liberate dalle cessazioni intervenute entro il 31/12/2023 di personale ARESS assunto nel primo quinquennio di istituzione, che, nel presente schema, vengono rappresentate con riferimento alle annualità di assunzione.

	ANNUALITA’	TOTALE DI CESSAZIONI NELL'ANNO DI RIFERIMENTO	RISORSE LIBERATE DA DOTAZIONE ORGANICA
1.	ASSUNZIONI 2018	1	32.187 €
2.	ASSUNZIONI 2019	6	206.819 €
3.	ASSUNZIONI 2020	3	103.377 €
4.	ASSUNZIONI 2021	1	61.595 €
5.	ASSUNZIONI 2022	4	162.700 €
	TOTALE	15	566.678 €

Pertanto, di seguito si riporta uno schema definitivo delle risorse da dotazione organica effettivamente utilizzate nel primo quinquennio di istituzione dell’Agenzia:

	ANNUALITA’	IN SERVIZIO AL 31/12/2023	COSTO SU DOTAZIONE ORGANICA
1.	ASSUNZIONI 2018	2	71.160 €
2.	ASSUNZIONI 2019	13	616.265 €
3.	ASSUNZIONI 2020	8	275.682 €
4.	ASSUNZIONI 2021	10	537.906 €
5.	ASSUNZIONI 2022	18	684.456 €
	TOTALE	51	2.185.469 €

Totale costo assunzioni nel quinquennio 2018-2022 DGR 1069/2018	Totale risorse liberate da cessazioni di personale assunto nel quinquennio 2018-2022 DGR 1069/2018	Costo complessivo per assunzioni personale ARESS nel quinquennio 2018/2022 DGR 1069/2018
2.752.147 €	566.678 €	2.185.469 €

Si evidenzia, pertanto, il rispetto del vincolo finanziario previsto dal D.L. 78/2010. Infatti, la spesa di personale per il quinquennio 2018-2022 (costituita dalle assunzioni e dalle cessazioni intervenute nel predetto arco temporale) è stata inferiore sia al limite del 50% delle entrate correnti aventi carattere certo e continuativo (assegnazione indistinta), che corrispondono, al 2023, a 6.770.000 euro, sia al limite del 60% della dotazione organica complessiva, espressa in termini finanziari, che corrisponde a 4.718.574 euro.

Vincolo finanziario			
Entrate correnti aventi carattere certo e continuativo	6.770.000 €	50%	3.385.000 €
Dotazione organica espressa in termini finanziari	4.718.574 €	60%	2.831.144 €
ASSUNZIONI NEL PRIMO QUINQUENNIO DI ISTITUZIONE			2.185.469 €
LIMITE RISPETTATO			SI

Limiti di spesa a partire dal 2023

Ancor prima che finisse il primo quinquennio di istituzione, quest’Agenzia ha provveduto ad avviare un’interlocuzione con la Regione Puglia per comprendere quali norme, in materia di spesa di personale a regime, applicare a partire dal 2023.

Infatti, già nei Piani Triennali di Fabbisogno di personale relativi ai trienni 2022-2024 e 2023-2025 veniva specificato quanto di seguito:

“Come già ribadito nelle premesse del presente documento, a partire dal 2023, quest’Agenzia giuridicamente perde la qualificazione di ente di nuova istituzione. Con nota A.Re.S.S. _Puglia /AReSS/ 16.11.2021 / 0003908 quest’Agenzia ha richiesto alla Sezione Raccordo al Sistema Regionale indicazioni circa la disciplina applicabile in materia di assunzione di personale dopo il quinquennio di attività.

Tuttavia, si rende noto che le “Linee guida per l’adozione dei Piani Triennali del Fabbisogno di Personale (PTFP) delle Aziende ed Enti del S.S.R., approvata con Delibera di Giunta della Regione Puglia n. 2416/2018, nel paragrafo dedicato ai vincoli finanziari in esame prevedono che “i Piani triennali di fabbisogno di personale devono essere compatibili con la cornice finanziaria per il S.S.R. e devono essere redatti nel rispetto della legislazione vigente in materia di contenimento del costo del personale e dunque, nello specifico”, anche del “limite di spesa ex art. 2 comma 71 L. 191/2009, come disaggregato per Azienda con Deliberazione della Giunta Regionale n. 2293 dell’11/12/2018”. Con riferimento al vincolo di cui all’art. 2 co. 71 L. 191/2009 ovvero “... gli enti del Servizio sanitario nazionale concorrono alla realizzazione degli obiettivi di finanza pubblica adottando, anche nel triennio 2010-2012, misure necessarie a garantire che le spese del personale, al lordo degli oneri riflessi a carico delle amministrazioni e dell’ imposta regionale sulle attività produttive, non superino per ciascuno degli anni 2010, 2011 e 2012 il corrispondente ammontare dell’ anno 2004 diminuito dell’ 1,4 per cento”, la cui applicabilità è stata estesa agli anni 2013-2020 con la disposizione dell’art. 17 co. 3 del DL 98/2011, si osserva quanto segue:

- *nel Verbale del 27/11/2013 della riunione congiunta del tavolo tecnico per la verifica degli adempimenti regionali composto dal Comitato Permanente della verifica dei LEA ed i rappresentanti della Regione Puglia, si legge che il Ministero della Salute e quello dell’Economia e delle Finanze “ricordano alla Regione che il vincolo normativo nazionale del rispetto della diminuzione dell’1,4% rispetto al costo del personale dell’anno 2004 ha valenza regionale e non sulle singole Aziende sanitarie”. In esecuzione a detta indicazione, con DGR 2243/2014, la Regione Puglia ha definito i tetti di spesa del personale annuali per ciascuna Azienda nell’ambito del complessivo tetto di spesa, rideterminati poi successivamente con DGR 2293/2018; si osserva che nelle citate DGR di*

determinazione dei tetti di spesa di cui all'art. 2 co. 71 L. 191/2009, non sono state prese in considerazione quelle Agenzie regionali rientranti comunque nell'alveo del S.S.R.;

- il legislatore nazionale con l'art. 11 DL 35/2019 (cd Decreto Calabria) parrebbe aver confermato il vincolo di cui innanzi previsto dall'art. 2 co. 71 L. 190/2009 anche per gli esercizi successivi al 2020, previ interventi preliminari però da parte del Ministero dell'Economia e delle Finanze e di ogni singola Regione. A tal proposito, infatti, la Regione Puglia con DGR n. 332/2020 di modifica della DGR 2293/2018 in merito alla determinazione dei tetti di spesa di cui all'art. 2 co. 71 L. 191/2009, prende atto dell'art. 11 del D.L. n. 35/2019 nella parte in cui prevede che i valori dei tetti di spesa esclusivamente del personale delle aziende sanitarie del SSN "sono incrementati annualmente, a livello regionale, di un importo pari al 5 per cento dell'incremento del Fondo sanitario regionale rispetto all'esercizio precedente. Nel triennio 2019-2021 la predetta percentuale è pari al 10 per cento per ciascun anno", precisando, tuttavia, che si resta "in attesa di una compiuta definizione da parte del Ministero dell'Economia e delle Finanze in merito alle modalità di calcolo dell'importo di cui all'art. 11 del D.L. n. 35/2019".

Pertanto, dato atto che detta determinazione – in applicazione di quanto indicato dal Ministero della Salute e quello dell'Economia e delle Finanze, che ricorda "alla Regione che il vincolo normativo nazionale del rispetto della diminuzione dell'1,4% rispetto al costo del personale dell'anno 2004 ha valenza regionale e non sulle singole Aziende sanitarie"- non è stata deliberata dalla Giunta Regionale, l'Agenzia determina, quale tetto di spesa di riferimento, la spesa complessiva del personale, calcolata secondo i criteri di cui alla L. 191/2009, che sarà effettivamente sostenuta da AReSS nell'esercizio finanziario in cui avrà completato l'esecuzione della pianificazione delle nuove assunzioni di cui alla DGR 1069/2018.

Si aggiunge, inoltre, che, con nota AOO_168/PROT/13/01/2023/0000301, acclarata al protocollo di questa Agenzia n. Prot. 0000136 del 16.01.2023, il Dipartimento Promozione della Salute e del Benessere Animale ha riconosciuto quale quota di finanziamento ordinario - e non a titolo di finanziamento DIFE - la quota parte del finanziamento relativo alle attività riferite al Registro Tumori, al Coordinamento Malattie Rare, alla Rete Oncologica Pugliese attività che, alla luce delle previsioni del nuovo Atto Aziendale di AReSS approvato con DGR 558/2022, rivestono carattere principalmente ordinario-istituzionale dell'Agenzia.

Pertanto, **per l'annualità 2023** le entrate correnti ordinarie aventi carattere certo e continuativo – ossia le entrate derivanti dall'assegnazione per la gestione ed il funzionamento delle attività ordinarie dell'A.Re.S.S. Puglia, sia con riferimento alle politiche della salute (cd. Assegnazione indistinta), sia per le politiche sociali (fondi rinvenienti dai capitoli del bilancio regionale a ciò destinati) iscritte nel bilancio di previsione dell'esercizio finanziario 2023 di A.Re.S.S., sono pari a euro 6.770.000.

Pertanto, la capacità finanziaria assunzionale dell'Agenzia consiste nella capacità di assumere il personale previsto per il completamento dell'intera dotazione organica (4.718.574 euro) nel rispetto delle risorse disponibili in bilancio (euro 6.770.000)."

In assenza di chiare e specifiche direttive in ordine alla disciplina da applicare in merito alla spesa di personale a regime (superato il primo quinquennio dall'istituzione), considerate le prerogative proprie di quest'Agenzia, in qualità di "ente di nuova istituzione", quest'Amministrazione, come d'intesa con la Regione Puglia, ha ritenuto di promuovere, in ottica proattiva, una interlocuzione con il Ministero dell'Economia e delle Finanze, Ragioneria Generale dello Stato, formulando richiesta di parere, giusta nota acclarata al prot. AReSS_Puglia/AReSS/11.10.2023/0003208, come di seguito:

"L'Agenzia Regionale per la Salute ed il Sociale Puglia, istituita con Legge Regionale del 24 Luglio 2017 n. 29), è identificata quale "un organismo tecnico-operativo e strumentale della Regione a supporto della definizione e gestione delle politiche in materia sociale e sanitaria, a servizio della Regione Puglia in particolare e della pubblica amministrazione in generale e opera quale agenzia di studio, ricerca, analisi, verifica, consulenza e supporto di tipo tecnico-scientifico".

La Regione Puglia ha fornito a questa Agenzia, in materia di limiti assunzionali, indicazioni sull'applicazione della normativa speciale dettata per gli Enti di nuova istituzione, di seguito riportata, individuando l'anno 2018 quale primo anno di istituzione della stessa.

Il Decreto-legge del 31/05/2010 n. 78 “Misure urgenti in materia di stabilizzazione finanziaria e di competitività economica”, all’art. 9 “Contenimento delle spese in materia di impiego pubblico”, comma 36, cita testualmente “Per gli enti di nuova istituzione non derivanti da processi di accorpamento o fusione di precedenti organismi, limitatamente al quinquennio decorrente dall’istituzione, le nuove assunzioni, previo esperimento delle procedure di mobilità, fatte salve le maggiori facoltà assunzionali eventualmente previste dalla legge istitutiva, possono essere effettuate nel limite del 50% delle entrate correnti ordinarie aventi carattere certo e continuativo e, comunque nel limite complessivo del 60% della dotazione organica.”

Superato il primo quinquennio di istituzione, emerge, per questa Agenzia, l’esigenza di raccordare la governance del personale dell’Ente, che ha tuttora in corso la progressiva implementazione della propria dotazione organica, con i seguenti limiti ordinamentali che la Regione individua quali regole assunzionali applicabili alle Agenzie strumentali:

1) La facoltà di procedere ad assunzioni di personale a tempo indeterminato nel limite di un contingente di personale complessivamente corrispondente ad una spesa pari al 100 per cento di quella relativa al personale di ruolo cessato nell’anno precedente, a decorrere dall’anno 2018, ai sensi del DECRETO-LEGGE 24 giugno 2014, n. 90 “Misure urgenti per la semplificazione e la trasparenza amministrativa e per l’efficienza degli uffici giudiziari. - Art. 3 (Semplificazione e flessibilità nel turn over) 2) Il limite stabilito dal comma 557-quater dell’articolo 1 della legge 27 dicembre 2006, n. 296, ai sensi del quale “a decorrere dall’anno 2014 gli enti assicurano, nell’ambito della programmazione triennale dei fabbisogni di personale, il contenimento delle spese di personale con riferimento al valore medio del triennio precedente alla data di entrata in vigore della presente disposizione”, che farebbe riferimento ad un periodo 2011/2013, in cui l’A.Re.S.S. puglia non esisteva.

A fronte delle osservazioni sopra formulate, questa Agenzia evidenzia, pertanto, che, se condivise, i vincoli sopra citati andrebbero applicati solo dopo una rivisitazione completa del livello di spesa massima potenziale che, calcolato sulla base della nuova dotazione organica dell’Agenzia, la quale, ad oggi, non risulta completata, finirebbe quindi col costituire un limite invalicabile dalla normativa e dai vincoli da questa discendenti.

Tanto premesso, in considerazione delle difficoltà applicative che questa Agenzia ha rilevato nel tentativo di coordinare le citate disposizioni, nate con specifiche finalità di contenimento della spesa pubblica (ed in particolare della spesa per il personale), con le tipicità proprie di un Ente di nuova istituzione, siamo a richiedere il Vostro parere in ordine ai termini e alle modalità di applicazione della normativa in oggetto, con particolare riferimento all’esatta individuazione del triennio di cui all’art. 1, co. 557 quater della L. 296/2006.”

Con nota prot. 42402 del 01/03/2024-U, acclarata al protocollo generale di quest’ Agenzia n. 0000732 del 04/03/2024, il Ministero dell’Economia e delle Finanze – Dipartimento della Ragioneria Generale dello Stato ha specificato che, ferma restando la disciplina assunzionale disposta dall’articolo 3 comma 5 del Decreto Legge n. 90/2014, “ ritiene che eventuali indicazioni in merito alle modalità applicative del più volte citato comma 557-quater potranno essere dettate dalla Regione Puglia, quale amministrazione vigilante, traguardando una omogenea applicazione delle stesse nel caso in cui sussistano altre Agenzie regionali o Enti controllati di nuova istituzione”.

Allo stato attuale non risultano pervenute formali indicazioni operative in merito dai competenti uffici della Regione Puglia.

Si evidenzia, altresì, che con nota n. r_puglia/AOO_092/16/11/2023/0002854, acclarata al protocollo generale di quest’ Agenzia n. Prot. 0003676 del 16.11.2023, avente ad oggetto “Notifica DGR n. 1441 del 23/10/2023 - Bilancio di esercizio al 31 dicembre 2022 ARESS Puglia - Approvazione” la Segreteria Generale della Presidenza - Sezione Raccordo al Sistema Regionale Agenzie, Organismi e Società Partecipate e Certificazione Aziende Sanitarie, ha manifestato, tra le altre, la seguente raccomandazione formulata nell’ambito della propria istruttoria:

“- porre in essere le opportune azioni al fine di rispettare, a consuntivo, le misure stabilite dalle “Direttive per le Agenzie regionali e gli Enti controllati in materia di razionalizzazione e contenimento della spesa di personale e delle altre spese” approvate con Deliberazione di Giunta Regionale n. 1417 del 30.07.2019, con riferimento in particolare alle spese di personale”.

Si osserva, però, che la predetta Direttiva in materia di razionalizzazione e contenimento della spesa prende in considerazione l'ARESS Puglia all'art. 4 "Turn over Enti di nuova istituzione" facendo richiamo alla disciplina di cui al D.L. 78/2010, relativa alle norme da applicare nel primo quinquennio di istituzione.

La stessa Direttiva, inoltre, al comma 2 punto 5 dell'art. 6 "Limiti di spesa di comune applicazione", specifica che *"come previsto dalla Circolare MEF n. 31 del 29.11.2018, per gli enti di nuova istituzione, **non sussistendo un puntuale parametro di riferimento per la corretta individuazione dei limiti di spesa previsti dalla legislazione vigente**, ferma restando la necessità che l'Ente adotti comportamenti coerenti con le finalità di contenimento della spesa e in stretta correlazione con l'espletamento della propria attività istituzionale, si ritiene, per ragioni di equità, che tale parametro possa essere **individuato nei dati contabili risultanti dal primo esercizio in cui si è realizzata la piena operatività dell'ente.**"*

Si tenga in considerazione che ogni ente, al momento dell'istituzione, viene dotato di una dotazione organica, quale insieme delle professionalità necessarie a garantire la mission aziendale, e di una capacità economica utile ad assicurare il pieno funzionamento dell'intera macchina organizzativa.

A parere di quest'Agenzia la piena operatività dell'ente si raggiunge al completamento della dotazione organica, intesa, ai sensi dell'art. 6 del Decreto Legislativo 165/2001, come modificato dall'art.4 del Decreto legislativo 75/2017, quale valore finanziario di spesa massima sostenibile previsto dalla vigente normativa.

In quest'ottica, si richiama, a titolo esemplificativo, la Deliberazione ANVUR n. 301 del 17/12/2019, con la quale, richiamando la circolare MEF n. 31/2018 - che, per ragioni di equità, invita gli enti di nuova istituzione privi di parametri di riferimento ad individuare, ai fini dell'applicazione dei limiti di spesa, l'esercizio in cui è stata raggiunta la piena operatività, - dà atto che nel corso dell'anno 2019 si è concluso il piano di assunzioni di cui all'art. 1, comma 306, della legge n. 232/2016, ed individua tale esercizio quale parametro di riferimento per la determinazione dei limiti di spesa.

Con Deliberazione del Commissario Straordinario n. 17 del 30.01.2024 è stato adottato il Piano Integrato di Attività ed Organizzazione relativo al triennio 2024/2026 dell'Agenzia. Nello stesso, con riferimento alla sezione del Piano Triennale di Fabbisogno di Personale, relativamente alle assunzioni effettuate nell'annualità 2023, si specificava quanto di seguito:

"In considerazione del perdurare delle difficoltà applicative che quest'Agenzia rileva nel tentativo di coordinare le disposizioni in tema di limiti assunzionali, per l'annualità 2023 - sebbene, nel proprio Piano Triennale dei Fabbisogni di Personale per il triennio 2023-2025 avesse programmato una spesa di personale pari a 1.116.468 euro, con l'assunzione di un complessivo di n. 24 unità di personale - ha agito in maniera prudentiale provvedendo all'assunzione di personale come di seguito:

- a. *utilizzo delle risorse ancora disponibili entro il limite del 60% della dotazione organica, di cui all'art. 9 comma 36 del D.L. 78/2010, in analogia con quanto disposto da altre amministrazioni – si veda l'AGER Puglia che, seppur istituita nel 2016 (primo quinquennio di istituzione 2016/2020), continua ad applicare le disposizioni di cui all'art 9 comma 36 del DL 78/2010 prevedendo assunzioni nel limite del 60% della dotazione organica, giusta determinazione n. 338 del 30 Agosto 2022.*
- b. *utilizzo delle risorse derivanti dalla cessazione del personale succeduto dalla soppressa ARES considerato quale risparmio di spesa rientrante nella "maggiore capacità assunzionale" prevista dalla Legge istitutiva e ribadita anche nelle Relazioni Tecniche prodotte dalla Sezione Raccordo allegate alle DGR n. 1069/2018 e n. 2123/2020.*

Infatti, la dotazione organica ARES, come specificata nell'Allegato B del PTFP 2018-2020 e come riportato nelle Relazioni Tecniche della Sezione Raccordo al Sistema Regionale, era composta da n. 18 dipendenti a tempo indeterminato già in organico al momento dell'istituzione della nuova Agenzia (e n. 11 dipendenti a tempo determinato). Allo stato attuale, la dotazione organica ARES è composta da sole n. 12 unità di personale a tempo indeterminato (n. 6 unità di personale inquadrato nell'Area degli assistenti – ex cat. C -, n. 3 unità di personale inquadrato nell'Area dei professionisti della salute e dei funzionari - ex cat. D -, n. 1 unità di personale inquadrato nell'Area dei professionisti della salute e dei funzionari – ex cat. DS - e n. 2 dirigenti medici) per un costo complessivo, quantificato di euro 520.499. Della dotazione organica iniziale ARES a tempo indeterminato risultano cessate n. 3 unità di

Bilancio di Esercizio 2023 – Nota Integrativa e Relazione sulla Gestione

personale cat. D, che liberano risorse per un complessivo di euro 103.377, n. 1 unità di personale cat. DS che libera risorse per un complessivo di euro 39.810, n. 1 unità di personale cat. BS che libera risorse per un complessivo di euro 29.400 e n. 1 unità di personale dirigente PTA che libera risorse per un complessivo di euro 61.595. Nella totalità risultano cessati, dunque, n. 6 dipendenti per un complessivo di risorse liberate di euro 234.182.

Risorse ARESS	
Risorse utilizzabili nel limite del 60% della dotazione organica	2.831.144 €
Risorse spese nel limite del 60% della dotazione organica nel quinquennio 2018/2022	2.185.469 €
Risorse utilizzabili nel 2023	645.675 €
Risorse ARES	
Risorse spesa ARES iniziale - maggiore capacità assunzionale	754.681 €
Risorse spesa ARES attuale	520.499 €
Risorse utilizzabili nel 2023 - maggiore capacità assunzionale	234.182 €

Pertanto, le risorse che l'ARESS ha inteso utilizzare per le assunzioni 2023 sono così rappresentate:

<i>RISORSE DISPONIBILI DERIVANTI DAL LIMITE DEL 60% DELLA DOTAZIONE ORGANICA ARESS</i>	<i>RISORSE DISPONIBILI DERIVANTI DALLA SOSTITUZIONE DEL PERSONALE ARES – MAGGIORE CAPACITA' ASSUNZIONALE</i>	totale
645.675 €	234.182 €	879.857 €

Di seguito le assunzioni effettuate nell'annualità 2023, coerenti con quanto previsto nel Piano Triennale dei Fabbisogni di Personale per il triennio 2022/2024, approvato con Deliberazione della Giunta Regionale n. 845/2022, e con quanto previsto dal Piano Triennale dei Fabbisogni di Personale per il triennio 2023/2025, adottato con Deliberazione del Direttore Generale n. 82 del 31/03/2023, ed in fase di approvazione.

	PROFILO PROFESSIONALE	QUANTITA'	TOTALE	COSTO DA DOTAZIONE ORGANICA
ASSUNZIONI 2023	dirigente medico	2	16	720.888 €
	collaboratore informatico	4		
	collaboratore amministrativo	7		
	dirigente PTA	1		
	collaboratore tecnico – informatico - passaggio profilo ad invarianza finanziaria	0		
	dirigente professionale	1		
	collaboratore tecnico	1		

Si evidenzia che il costo unitario indicato nel PTFP per ogni figura professionale è comprensivo degli oneri e dell'IRAP, ma non dell'eventuale posizione fissa e/o variabile prevista per i dirigenti (con incarico professionale, di struttura semplice e di struttura complessa) e delle poste accessorie che costituiscono parte degli emolumenti spettanti al personale di comparto in servizio.

RISORSE DISPONIBILI PER ASSUNZIONE - Limite 60% dotazione organica DL 78/2010	2.831.144 €
RISORSE DISPONIBILI PER ASSUNZIONE - Maggiore capacità assunzionale soppressa ARES - DGR 1069/2018	234.182 €
Totale Risorse Disponibili	3.065.326 €
Totale spesa assunzioni personale ARESS nel primo quinquennio 2018-2022	2.185.469 €
Totale spesa assunzioni personale ARESS 2023	720.888 €
Totale Spesa Personale assunto 2018/2023 in servizio al 31/12/2023	2.906.357 €
Limite rispettato	SI

LIMITI DI SPESA PER PERSONALE A TEMPO DETERMINATO

Con riferimento, invece, ai **limiti imposti dall'art. 9 comma 28 del D.L. 78/2010**, richiamati, peraltro, dall'art. 6 "Limiti di spesa di comune applicazione" delle Direttive regionali succitate, è possibile affermare che *"la spesa per personale a tempo determinato o con convenzioni ovvero con contratti di collaborazione coordinata e continuativa annua non può essere superiore al 50% di quella sostenuta nell'anno 2009 per le medesime finalità"*, ma, che, *"per gli Enti che nell'anno 2009 non hanno sostenuto spese per tale finalità, il limite è computato con riferimento alla media sostenuta per le stesse finalità nel triennio 2007-2009; nel caso in cui l'Ente non abbia sostenuto spese nel triennio 2007-2009, si considera la spesa strettamente necessaria per far fronte a servizi essenziali"*.

Il succitato art. 6 comma 4 delle Direttive precisa, peraltro, che la citata **"spesa strettamente necessaria"** per tale finalità, costituirà il *"limite di spesa che a sua volta rappresenta il parametro finanziario per gli anni successivi"*.

Il costo del personale a tempo determinato, di cui all'art. 9, comma 28, D.L. 78/2010, per l'esercizio finanziario 2018 è stata pari a 857.000 euro, quella del 2019 è di € 907.000 e la spesa per il personale a tempo determinato per il 2020 è pari a circa 1.321.000 euro.

Detta spesa rappresenta dunque *"la spesa strettamente necessaria per far fronte a servizi essenziali"*, non soggetta, dunque, ad alcun limite, essa costituisce il parametro finanziario per gli anni successivi, come confermato peraltro dalle diverse pronunce della Corte dei Conti in materia.

Pertanto, a partire dall'esercizio finanziario 2021 vi è un limite da rispettare per la spesa del personale a tempo determinato, che viene computato *con riferimento alla media sostenuta per le stesse finalità nel triennio 2018-2020*, come di seguito esposto:

LIMITE DI SPESA PERSONALE A TEMPO DETERMINATO
ART. 9 CO. 28 D.L. 78/2010

ESERCIZIO FINANZIARIO	SPESA
ANNO 2018	857.000 €
ANNO 2019	907.000 €
ANNO 2020	1.321.000 €
SPESA MEDIA TRIENNIO 2018-2020	1.028.333 €
LIMITE DI SPESA ANNUA - 50% SPESA MEDIA TRIENNIO	514.167 €

Nel 2023 a fronte di un costo del personale complessivo, il costo del personale a tempo determinato è di 597.552 euro; ma soltanto l'importo di euro 346.826 è a valere sul finanziamento ordinario e pertanto il limite della spesa annua è perfettamente rispettato. La restante quota – di euro 250.726 – è coperta con finanziamenti specifici di progetto (come può essere meglio riscontrato dalla lettura del bilancio per linea progettuale).

Limite spesa personale a tempo determinato	514.167 €
Spesa personale a tempo determinato 2023	346.826 €
Limite rispettato	SI

I LIMITI DI SPESA DELL'ART. 6 DL 78/2010 E LIMITI DI CUI AL DL 66/2014

Appare utile in questa sede esaminare la questione relativa ai limiti di spesa di cui al DL 78/2010 e DL 66/2014, a partire da un excursus della vicenda riferita ai limiti, per poi passare alla disamina della questione degli eventuali (non più esistenti e di seguito lo si evidenzierà) limiti di spesa per le consulenze posti in essere anche dal DL 66/2014.

L'articolo 6 del D.L. n.78/2010 (convertito in legge n.122/2010) dispone i limiti di spesa, applicabili a decorrere dall'anno 2011, a carico di tutte le pubbliche amministrazioni relativamente a studi e incarichi di consulenza (comma 7), per relazioni pubbliche, convegni, mostre, pubblicità e rappresentanza (comma 8), per sponsorizzazioni (comma 9), per missioni (comma 12), per attività esclusiva di formazione (comma 13), per acquisto, manutenzione, noleggio ed esercizio di autovetture ed acquisto di buoni taxi (comma 14).

Il riferimento per il calcolo dei limiti, di cui alla presente norma, è la spesa sostenuta nell'anno 2009.

Con L.R. n. 1/2011, la Regione Puglia ha recepito le indicazioni di cui al DL 78/2010, in particolare all'art. 7 disciplina l'adeguamento agli artt. 6 e 9 comma 28 del DL 78/2010 ed all'art. 12 disciplina le modalità di limitazione delle spese per attività di formazione.

Le spese soggette a limitazione vengono prese in esame annualmente dal Ministero dell'Economia e delle Finanze, che, con riferimento all'esercizio finanziario in corso, pubblica le nuove tabelle riepilogative contenenti le indicazioni di dettaglio riferite alle spese di cui innanzi.

In particolare, il MEF con Circolare n. 31 del 29/11/2018, dunque immediatamente prima dell'avvio dell'esercizio preso in esame in questa sede, ha chiarito quali debbano essere le modalità di gestione di dette spese, da parte degli enti pubblici di nuova istituzione.

Nella Circolare ministeriale si legge *"...omissis...per quanto concerne gli enti di nuova istituzione ...omissis...non sussistendo parametro di riferimento per la corretta individuazione dei limiti di spesa previsti dalla legislazione vigente...omissis...si ritiene, per ragioni di equità, che tale parametro possa essere individuato nei dati contabili risultanti dal **primo esercizio in cui si è realizzata la piena operatività dell'ente**".*

Peraltro, la stessa Regione Puglia con nota del 10/06/2019, nel fornire indicazioni relative al bilancio di previsione 2019 alle Agenzie regionali, richiama l'attenzione verso *"la vigenza delle disposizioni relative ai*

limiti di spesa di cui all'art. 7 della L.R. 1/2011, evidenziando che, nel caso in cui l'Ente non abbia sostenuto spese nell'esercizio preso a riferimento, occorrerà considerare la spesa strettamente necessaria per far fronte a servizi essenziali".

La Regione Puglia con DGR 1417 del 30/07/2019 ha emanato le "direttive aventi ad oggetto il contenimento della spesa. Seguivo DGR 1036/2015": le direttive sono ovviamente coerenti con la circolare MEF su richiamata e ne esplicita gli stessi criteri.

Dunque, il 2020 avrebbe comunque rappresentato l'ultimo anno in cui le spese, con riferimento ai limiti di cui all'art. 6 DL 78/2010, avrebbero dovuto essere sostenute "nella misura strettamente necessaria per far fronte ai servizi essenziali" e dette spese avrebbero rappresentato i parametri finanziari per i limiti di spesa degli anni successivi.

E così sarebbe stato se non fosse intervenuta la Legge di Bilancio 2020 a stravolgere l'ottica.

In particolare, peraltro, con Legge della Regione Puglia 26/2020, a seguito delle modificazioni intervenute con D.L. 124/2019, sono state apportate, con l'art. 13, "Modifiche e integrazioni alla L.R. n. 1/2011", anche con riguardo ai vincoli di finanza pubblica di cui al DL 78/2010, richiamati dall'art. 6 delle Direttive di cui innanzi. Ciò sta a significare che a far data dal 1° gennaio 2020 **non sussistono più i limiti** riferiti a "Spese per incarichi di studio o consulenza" (art. 6 co. 7 D.L. 78/2010), "Spese per attività di formazione" (art. 6 co. 13 D.L. 78/2010), "Spese per relazioni pubbliche, convegni, mostre, pubblicità e di rappresentanza" (art. 6 co. 8 D.L. 78/2010), "Spese per sponsorizzazioni" (art. 6 co. 9 D.L. 78/2010), "Spese per missioni" (art. 6 co. 12 D.L. 78/2010).

Peraltro, dalla lettura delle direttive emanate dalla Regione Puglia con DGR 1417/2019, sembrerebbe comunque permanere il limite di cui al DL 66/2014 con riferimento alle spese di consulenza; tuttavia, si ha motivo di credere che nemmeno detto vicolo possa più applicarsi, alla luce dell'intervento della Corte Costituzionale che con sentenza n. 43/2016 ha dichiarato l'illegittimità costituzionale proprio della norma in questione, ovvero dell'art. 14 commi 1 e 2 del DL 66/2014.

In particolare, nella sentenza richiamata si legge "nel caso di specie, il d.l. n. 66 del 2014 è intervenuto per correggere i conti pubblici con riferimento al periodo triennale inaugurato dalla legge 27 dicembre 2013, n. 147 (Disposizioni per la formazione del bilancio annuale e pluriennale dello Stato – Legge di stabilità 2014), ovvero, in linea di principio e salva espressa disposizione contraria, dal 2014 al 2016. Perciò questa Corte deve ripristinare la legalità costituzionale riconducendo la disposizione impugnata ad un corrispondente periodo transitorio di efficacia, visto che esso è connaturato alle caratteristiche dell'intervento legislativo in cui la norma è collocata, e si desume perciò direttamente ed inequivocabilmente da quest'ultimo. Di conseguenza **l'art. 14, commi 1 e 2, del d.l. n. 66 del 2014 va dichiarato costituzionalmente illegittimo nella parte in cui si applica «a decorrere dall'anno 2014»**, anziché «negli anni 2014, 2015 e 2016»" e, sulla base di queste motivazioni innanzi esposte, la Corte Costituzionale "1) dichiara l'illegittimità costituzionale dell'art. 15, comma 1, del decreto-legge 24 aprile 2014, n. 66 (Misure urgenti per la competitività e la giustizia sociale), convertito, con modificazioni, dall'art. 1, comma 1, della legge 23 giugno 2014, n. 89; 2) dichiara l'illegittimità costituzionale dell'art. 14, commi 1 e 2, del d.l. n. 66 del 20".

La stessa Sentenza è stata più volte richiamata nel corso degli anni da parte della Corte dei Conti che naturalmente l'ha adeguatamente applicata.

Alla luce delle evidenze esposte, si ritiene che allo stato attuale e a far data dal 1° gennaio 2020, per i limiti di cui all'art. 6 DL 78/2010, e far data dal 1° gennaio 2017, per i limiti di cui all'art. 15 e 14 commi 1 e 2 del DL 66/2014, non debbano essere applicati secondo il prospetto riepilogativo che segue:

DESCRIZIONE SPESA	FONTE NORMATIVA DEL LIMITE DI SPESA	APPLICABILITA' DEL LIMITE
SPESE INCARICHI DI STUDIO, RICERCA E CONSULENZA	ART. 6 CO. 7 DL 78/2010; ART. 14, CO 1 DL 66/2014	A far data dall'1/01/2020 la spesa non è assoggettata ad alcun limite
SPESE PER PERSONALE A TEMPO DETERMINATO, CONVENZIONI O COCOCO	ART. 9 CO. 28 DL 78/2010	Il limite per i primi tre anni è rappresentato dalla "spesa strettamente necessaria".
SPESE PER ATTIVITA' DI FORMAZIONE	ART. 6 CO. 13 DL 78/2010	A far data dall'1/01/2020 la spesa non è assoggettata ad alcun limite
SPESE RELAZIONI PUBBLICHE, CONVEGNI, MOSTRE, PUBBLICITA' E RAPPRESENTANZA	ART. 6 CO. 8 DL 78/2010	A far data dall'1/01/2020 la spesa non è assoggettata ad alcun limite
SPESE PER SPONSORIZZAZIONI	ART. 6 CO. 9 DL 78/2010	A far data dall'1/01/2020 la spesa non è assoggettata ad alcun limite
SPESE PER MISSIONI	ART. 6 CO. 12 DL 78/2010	A far data dall'1/01/2020 la spesa non è assoggettata ad alcun limite

È opportuno rammentare in questa sede che le spese soggette a limitazione vengono prese in esame annualmente dal Ministero dell'Economia e delle Finanze, che, con riferimento all'esercizio finanziario di riferimento, pubblica le nuove tabelle riepilogative contenenti le indicazioni di dettaglio riferite alle spese di cui innanzi.

In particolare, il MEF con Circolare n. 31 del 29/11/2018 ha chiarito quali debbano essere le modalità di gestione di dette spese, da parte degli enti pubblici di nuova istituzione.

Nella Circolare ministeriale si legge *"...omissis...per quanto concerne gli enti di nuova istituzione ...omissis...non sussistendo parametro di riferimento per la corretta individuazione dei limiti di spesa previsti dalla legislazione vigente...omissis...si ritiene, per ragioni di equità, che tale parametro possa essere individuato nei dati contabili risultanti dal **primo esercizio in cui si è realizzata la piena operatività dell'ente**".* Peraltro, la stessa Regione Puglia con nota del 10/06/2019, nel fornire indicazioni relative al bilancio di previsione 2019 alle Agenzie regionali, richiama l'attenzione verso *"la vigenza delle disposizioni relative ai limiti di spesa di cui all'art. 7 della L.R. 1/2011, evidenziando che, nel caso in cui l'Ente non abbia sostenuto spese nell'esercizio preso a riferimento, occorrerà considerare la spesa strettamente necessaria per far fronte a servizi essenziali"*.

CONFRONTO FRA CE PREVENTIVO/CONSUNTIVO E RELAZIONE SUGLI SCOSTAMENTI

In osservanza di quanto disposto dall'art.32 della L.R. n.38/1994, nel presente paragrafo si analizzano i principali scostamenti dei valori di Conto economico consuntivo al 31 dicembre 2023 rispetto a quelli del Conto economico preventivo relativo al medesimo esercizio, nonché rispetto a quelli riportati nel Conto economico consuntivo dell'esercizio precedente.

Si precisa che per agevolare la lettura dei dati e l'analisi degli scostamenti, le specifiche voci di costo e di ricavo sono state aggregate secondo criteri "gestionali" e quindi utilizzando uno schema interno di riclassifica, pur sempre nel rispetto del principio della comparabilità.

Dalla tabella riepilogativa del valore della produzione, riportata a pag. 72 della nota integrativa, si evince come, coerentemente con lo sviluppo delle attività di ARESS, il valore della produzione nel 2023 si sia incrementato rispetto al 2022 di oltre il 13% e sia aumentato di oltre il 91% rispetto ai valori dell'esercizio 2020 ancorché, di pari passo, anche i costi di produzione abbiano fatto registrare analogo incremento.

Il bilancio dell'esercizio 2023 si chiude con un risultato positivo di € 518.764, utile d'esercizio che si ritiene di dover "riportare a nuovo" nel bilancio dell'Agenzia.

La tabella che segue sintetizza l'andamento del risultato dell'esercizio dal 2019 al 2023, enfatizzando la performance sempre positiva realizzata dall'ARESS Puglia:

	Anno 2023 (in euro)	Anno 2022 (in euro)	Anno 2021 (in euro)	Anno 2020 (in euro)	Anno 2019 (in euro)
Risultato dell'esercizio	518.764	80.840	39.465	252.591	428.604

È interessante osservare l'andamento delle componenti di costo nell'ultimo quinquennio di vita dell'Agenzia (2019-2023) e rapportarli al costo di produzione al netto però degli accantonamenti, per la parte maggiormente significativa relativi a progetti finanziati, e degli ammortamenti, soggetti a sterilizzazione.

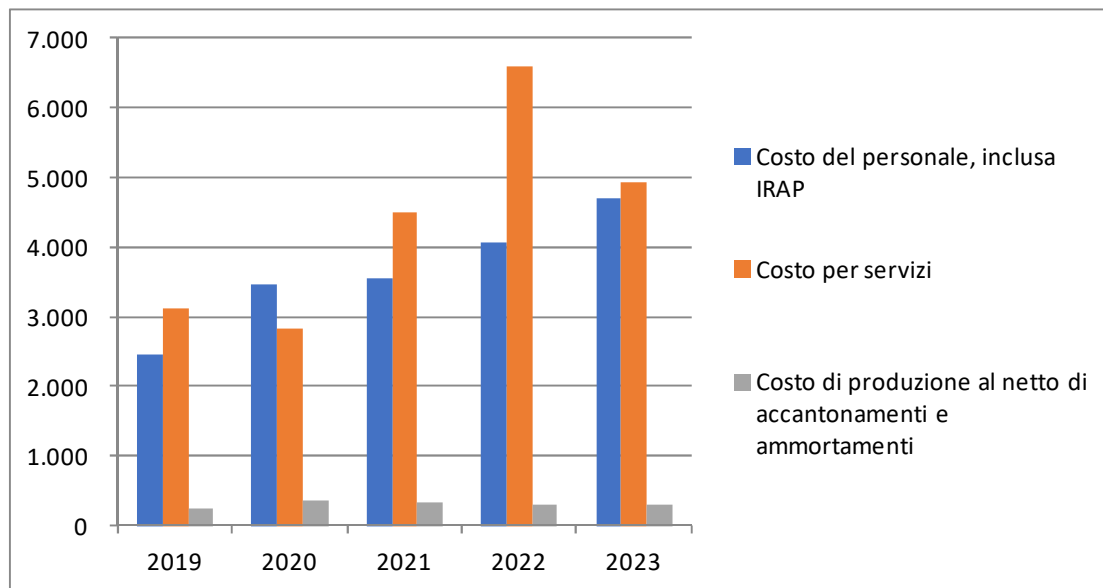

L'attività di ARESS si è consolidata, e la crescita continua è dovuta anche alle attività strategiche e innovative, che si affiancano alla ordinaria gestione dell'Ente, che ARESS ha deciso di intraprendere.

f.to Il Direttore
Area di Direzione Amministrativa
Dott. Francesco Fera

f.to Il Direttore Generale
Dr. Giovanni Migliore

RENDICONTO FINANZIARIO

Bilancio di Esercizio 2023 – Nota Integrativa e Relazione sulla Gestione

RENDICONTO FINANZIARIO		2023 CONSUNTIVO <i>(in euro)</i>	2022 CONSUNTIVO <i>(in euro)</i>
OPERAZIONI DI GESTIONE REDDITUALE			
(+)	risultato di esercizio	518.764	80.840
Voci che non hanno effetto sulla liquidità: costi e ricavi non monetari			
(+)	ammortamenti altre immobilizzazioni materiali	62.204	56.160
(+)	ammortamenti immobilizzazioni immateriali	320	
Ammortamenti		62.524	56.160
(-)	Utilizzo finanziamenti per investimenti	-62.524	-56.160
Utilizzo contributi in c/capitale e fondi riserva		-62.524	-56.160
(+)	accantonamenti a fondi per rischi e oneri	6.701.396	3.962.947
(-)	utilizzo fondi per rischi e oneri	-3.022.417	-4.982.190
Fondo per rischi ed oneri futuri		3.678.979	-1.019.243
TOTALE Flusso di CCN della gestione corrente		4.197.743	-938.403
(+)/(-)	<i>aumento/diminuzione debiti verso regione e provincia autonoma, esclusa la variazione relativa a debiti per acquisto di beni str.</i>	-243.706	593.967
(+)/(-)	<i>aumento/diminuzione debiti verso comune</i>	0	0
(+)/(-)	<i>aumento/diminuzione debiti verso aziende sanitarie pubbliche</i>	-197.429	257.431
(+)/(-)	<i>aumento/diminuzione debiti verso fornitori</i>	-252.125	1.003.436
(+)/(-)	<i>aumento/diminuzione debiti tributari</i>	12.411	40.242
(+)/(-)	<i>aumento/diminuzione debiti verso istituti di previdenza</i>	20.201	8.842
(+)/(-)	<i>aumento/diminuzione altri debiti</i>	6.431	666
(+)/(-)	aumento/diminuzione debiti (escl forn di immob e C/C bancari e istituto tesoriere)	-654.216	1.904.586
(+)/(-)	aumento/diminuzione ratei e risconti passivi	0	0
(+)/(-)	<i>diminuzione/aumento crediti parte corrente v/Regione</i>	-1.613.902	1.145.695
(+)/(-)	<i>diminuzione/aumento crediti parte corrente v/Comune</i>	0	0
(+)/(-)	<i>diminuzione/aumento crediti parte corrente v/Asl-Ao</i>	75.000	2.400
(+)/(-)	<i>diminuzione/aumento crediti parte corrente v/Erario</i>	-6.419	-1.237
(+)/(-)	<i>diminuzione/aumento crediti parte corrente v/Stato</i>	2.978	0
(+)/(-)	<i>diminuzione/aumento crediti parte corrente v/Altri</i>	-171.056	67.414
(+)/(-)	diminuzione/aumento di crediti	-1.713.400	1.214.272
(+)/(-)	<i>diminuzione/aumento del magazzino</i>	-282	249
(+)/(-)	diminuzione/aumento rimanenze	-282	249
(+)/(-)	diminuzione/aumento ratei e risconti attivi	-141.357	-5.313
A - TOTALE OPERAZIONI DI GESTIONE REDDITUALE		1.688.488	2.175.390
ATTIVITÀ DI INVESTIMENTO			
(-)	Acquisto altre immobilizzazioni immateriali	-3.203	
(-)	Acquisto Immobilizzazioni Immateriali	-3.203	0
(-)	Acquisto altri beni materiali	-16.541	-78.422
(-)	Acquisto Immobilizzazioni Materiali	-16.541	-78.422
B - Totale attività di investimento		-19.743	-78.422
ATTIVITÀ DI FINANZIAMENTO			
(+)/(-)	aumenti/diminuzioni nette contabili al patrimonio netto	135.893	78.422
C - Totale attività di finanziamento		135.893	78.422
FLUSSO DI CASSA COMPLESSIVO (A+B+C)		1.804.638	2.175.390
Delta liquidità tra inizio e fine esercizio (al netto dei conti bancari passivi)		1.804.638	2.175.390

**RENDICONTO DEGLI INCASSI E PAGAMENTI RICLASSIFICATI
SECONDO CODICE SIOPE**

Bilancio di Esercizio 2023 – Nota Integrativa e Relazione sulla Gestione

Saldo dell'Istituto tesoriere al 01/01/2023		9.990.855,51
SIOPE	DESCRIZIONE INCASSI	IMPORTO
2102	CONTRIBUTI E TRASFERIMENTI CORRENTI DA REGIONE / P	6.845.694,55
2104	CONTRIBUTI E TRASFERIMENTI CORRENTI DA REGIONE / P	150.000,00
2105	ALTRI CONTRIBUTI E TRASFERIMENTI CORRENTI DA REGIO	4.995.923,29
2107	CONTRIBUTI E TRASFERIMENTI CORRENTI DA CITTA' METR	239.200,00
2111	CONTRIBUTI E TRASFERIMENTI CORRENTI DA AZIENDE SAN	243.895,66
2112	CONTRIBUTI E TRASFERIMENTI CORRENTI DA AZIENDE OSP	8.569,11
2113	CONTRIBUTI E TRASFERIMENTI CORRENTI DA IRCCS PUBBL	60.615,36
2117	CONTRIBUTI E TRASFERIMENTI CORRENTI DA ENTI DI RIC	65.472,95
2199	CONTRIBUTI E TRASFERIMENTI CORRENTI DA ALTRE AMMIN	108.691,56
2201	CONTRIBUTI E TRASFERIMENTI CORRENTI DA IMPRESE	21.494,41
2205	CONTRIBUTI E TRASFERIMENTI CORRENTI DA ISTITUZIONI	4.035,40
2301	CONTRIBUTI E TRASFERIMENTI CORRENTI DA UNIONE EURO	17.385,87
2302	CONTRIBUTI E TRASFERIMENTI CORRENTI DA ALTRE ISTIT	37.087,06
3101	RIMBORSI ASSICURATIVI	7.751,38
3106	ALTRI CONCORSI, RECUPERI E RIMBORSI	3.645,66
3202	INTERESSI ATTIVI	3.928,67
Totale SIOPE in entrata 2023		12.813.390,93
SIOPE	DESCRIZIONE PAGAMENTI	IMPORTO
1103	COMPETENZE A FAVORE DEL PERSONALE A TEMPO INDETERM	2.186.714,21
1105	COMPETENZE A FAVORE DEL PERSONALE A TEMPO DETERMIN	346.139,94
1203	ALTRE RITENUTE AL PERSONALE PER CONTO DI TERZI	48.667,37
1204	RITENUTE PREVIDENZIALI ED ASSISTENZIALI AL PERSONA	1.046.859,98
1205	RITENUTE ERARIALI A CARICO DEL PERSONALE A TEMPO I	721.540,65
1207	RITENUTE ERARIALI A CARICO DEL PERSONALE A TEMPO D	192.892,62
1304	CONTRIBUTI OBBLIGATORI PER IL PERSONALE A TEMPO IN	122.825,64
1306	CONTRIBUTI OBBLIGATORI PER IL PERSONALE A TEMPO DE	247.501,53
1501	TRATTAMENTO DI MISSIONE E RIMBORSI SPESE VIAGGI	103.350,51
2112	DISPOSITIVI MEDICI	52.175,55
2204	SUPPORTI INFORMATICI E CANCELLERIA	22.286,64
2205	PUBBLICAZIONI. GIORNALI E RIVISTE	36.379,52
2298	ALTRI BENI NON SANITARI	5.213,15
3136	CONSUL, COLLAB, INTERIN. E ALTRE PRESTAZ. DI LAVOR	96.886,66
3198	ALTRI ACQUISTI DI SERVIZI E PRESTAZIONI SANITARIE	1.504,61
3202	CONSUL, COLLAB, INTERIN. E ALTRE PRESTAZ. DI LAVORO	50.000,00
3203	CONSULENZE, COLLABORAZIONI, INTERINALE E ALTRE PRE	283.156,81
3208	UTENZE E CANONI PER TELEFONIA E RETI DI TRASMISSIO	6.327,86
3212	ASSISTENZA INFORMATICA E MANUTENZIONE SOFTWARE	117.656,16
3213	CORSI DI FORMAZIONE ESTERNALIZZATA	86.974,15
3219	SPESE LEGALI	17.276,79
3299	ALTRE SPESE PER SERVIZI NON SANITARI	1.730.422,45
4101	CONTRIBUTI E TRASFERIMENTI A REGIONE	253.705,60
4107	CONTRIBUTI E TRASFERIMENTI AD AZIENDE SANITARIE	647.949,68
4108	CONTRIBUTI E TRASFERIMENTI AD AZIENDE OSPEDALIERE	9.002,00
4110	CONTRIBUTI E TRASFERIMENTI AD IRCCS PUBBLICI - FON	113.002,00
4113	CONTRIBUTI E TRASFERIMENTI A ENTI DI RICERCA	7.000,00
4117	CONTRIBUTI E TRASFERIMENTI A UNIVERSITA'	205.541,44
4198	CONTRIBUTI E TRASFERIMENTI AD ALTRE AMMINISTRAZION	448.298,65
4201	CONTRIBUTI E TRASFERIMENTI AD ALTRE IMPRESE	1.784,56
4203	CONTRIBUTI E TRASFERIMENTI A ISTITUZIONI SOCIALI P	928.089,11
5101	CONCORSI, RECUPERI E RIMBORSI A AMMINISTRAZIONI PU	32
5103	ALTRI CONCORSI, RECUPERI E RIMBORSI A SOGGETTI PRI	29,05
5201	NOLEGGI	14.836,44
5205	LICENZE SOFTWARE	22.503,39
5401	IRAP	317.836,78
5404	IVA	443.133,72
5499	ALTRI TRIBUTI	39.708,65
5501	COSTITUZIONE DI FONDI PER IL SERVIZIO ECONOMATO IN	5.986,74
5504	COMMISSIONI E COMITATI	29.286,86
Totale SIOPE in uscita 2023		11.010.479,47
Saldo dell'Istituto tesoriere al 31/12/2023		11.793.766,97

CONTO ECONOMICO PER LINEA PROGETTUALE

Bilancio di Esercizio 2023 – Nota Integrativa e Relazione sulla Gestione

CONTO ECONOMICO PER LINEA PROGETTUALE ESERCIZIO FINANZIARIO 2022 (importi in euro)		ESERCIZIO 2022 (in euro)	TOTALI PROGETTI	CODICMAR	RD	FLM (S)PSIME	INVECHIAMENTO ATTIVO	MEDICINI D'URGENTE	AREA MADRID/PLA/LE	SMAD	CANNISIS	OSSERVATORIO POLICE	CODINAZ	GATTI/REPERI
A) VALORE DELLA PRODUZIONE														
1) Contributi in c/esercizio		14.519.527	7.593.649	0	0	607.919	0	133.000	213.061	0	200.000	0	0	0
a) Contributi in c/esercizio - da Regione o Provincia Autonoma per quota F.S. regionale		6.779.000	0											
b) Contributi in c/esercizio - extra fondo		7.747.121	7.593.649	0	0	607.919	0	133.000	213.061	0	200.000	0	0	0
1) Contributi da Regione o Prov. Aut. (extra fondo) - vincolati		6.752.752	6.642.752			607.919		133.000	213.061		200.000			
6) Contributi da altri soggetti pubblici		964.389	950.897											
c) Contributi in c/esercizio - per ricerca		32.405	32.405	0	0	0	0	0	0	0	0	0	0	0
2) da Ministero della Salute per ricerca finalizzata		32.405	32.405											
d) Contributi in c/esercizio - da privati		0	0	0	0	0	0	0	0	0	0	0	0	0
2) Rettifica contributi c/esercizio per destinazione ad investimenti		-19.243	0	0	0	0	0	0	0	0	0	0	0	0
3) Utilizzo fondi per quote inutilizzate contributi vincolati di esercizi precedenti		2.432.226	2.432.226	206.044	1.089	490.964	113.356	103.000		216.673		42.563	39.617	24.732
4) Ricavi per prestazioni sanitarie e sociosanitarie a rilevanza sanitaria		0	0	0	0	0	0	0	0	0	0	0	0	0
5) Concorsi, recuperi e rimborsi		71.669	0	0	0	0	0	0	0	0	0	0	0	0
6) Compartecipazione alla spesa per prestazioni sanitarie (Ticket)		0	0	0	0	0	0	0	0	0	0	0	0	0
7) Quota contributi in c/capitale imputata nell'esercizio		62.524	0	0	0	0	0	0	0	0	0	0	0	0
8) Incrementi delle immobilizzazioni per lavori interni		0	0	0	0	0	0	0	0	0	0	0	0	0
9) Altri ricavi e proventi		16.985	0	0	0	0	0	0	0	0	0	0	0	0
Totale VALORE DELLA PRODUZIONE (A)		17.063.181	18.015.875	206.044	1.089	1.098.883	113.356	236.000	213.061	216.673	200.000	42.563	39.617	24.732
B) COSTI DELLA PRODUZIONE														
1) Acquisti di beni		56.754	37.474	0	0	0	0	0	0	0	0	0	0	0
a) Acquisti di beni sanitari		33.795	29.955											
b) Acquisti di beni non sanitari		22.959	7.520											
2) Acquisti di servizi sanitari		329.684	329.688	329.688	0	0	0	0	0	0	0	0	0	0
n) Rimborsi Assegni e contributi sanitari		216.673	18.126	18.126										
o) Consulenze, collaborazioni, interinale, altre prestazioni di lavoro sanitarie e sociosanitarie		311.762	111.762	111.762										
p) Altri servizi sanitari e sociosanitari a rilevanza sanitaria		1.249												
3) Acquisti di servizi non sanitari		4.379.547	3.131.355	76.155	1.089	1.022.117	113.356	103.000	21.540	0	0	42.563	39.617	24.732
a) Servizi non sanitari		1.891.442	1.075.456	76.155					4.315				39.617	23.223
b) Consulenze, collaborazioni, interinale, altre prestazioni di lavoro non sanitarie		2.417.838	2.051.510			1.022.117	113.356	103.000	17.404			42.563		1.508
c) Formazione		68.267	4.389		1.089									
4) Manutenzione e riparazione		0	0	0	0	0	0	0	0	0	0	0	0	0
5) Godimento di beni di terzi		15.448												
6) Costi del personale		4.267.638	195.949	0	0	0	0	0	179.739	0	0	0	0	0
a) Personale dirigente medico		1.101.976	179.739						179.739					
b) Personale dirigente ruolo sanitario non medico		76.080												
c) Personale comparto ruolo sanitario		69.912	16.154											
d) Personale dirigente altri ruoli		635.166												
e) Personale comparto altri ruoli		2.384.522												
7) Oneri diversi di gestione		243.642	216.722						216.673					
8) Ammortamenti		62.524	0	0	0	0	0	0	0	0	0	0	0	0
a) Ammortamenti immobilizzazioni immateriali		310												
c) Ammortamenti delle altre immobilizzazioni materiali		62.204												
9) Svalutazione delle immobilizzazioni e dei crediti		0	0	0	0	0	0	0	0	0	0	0	0	0
10) Variazione delle rimanenze		-282	0	0	0	0	0	0	0	0	0	0	0	0
b) Variazione delle rimanenze non sanitarie		-282												
11) Accantonamenti		6.701.396	6.099.187	0	0	74.366	0	133.000	0	0	200.000	0	0	0
c) Accantonamenti per quote inutilizzate di contributi vincolati		6.099.187	6.099.187			74.366		133.000			200.000			
e) Altri accantonamenti		602.210												
Totale COSTI DELLA PRODUZIONE (B)		16.056.352	5.810.575	206.044	1.089	1.096.483	113.356	236.000	201.334	216.673	200.000	42.563	39.617	24.732
DIFF. TRA VALORE E COSTI DELLA PRODUZIONE (A-B)		1.026.829	2.205.300	0	0	2.400	0	0	11.726	0	0	0	0	0
C) PROVENTI E ONERI FINANZIARI														
1) Interessi attivi ed altri proventi finanziari		142.849												
2) Interessi passivi ed altri oneri finanziari														
Totale C)		142.849	0	0	0	0	0	0	0	0	0	0	0	0
D) RETTIFICHE DI VALORE DI ATTIVITA' FINANZIARIE														
1) Rivalutazioni														
2) Svalutazioni														
Totale D)		0	0	0	0	0	0	0	0	0	0	0	0	0
E) PROVENTI E ONERI STRAORDINARI														
1) Proventi straordinari		1.712	0	0	0	0	0	0	0	0	0	0	0	0
b) Altri proventi straordinari		1.712												
2) Oneri straordinari		330.328	193.573	0	0	2.400	0	0	0	0	0	0	0	0
b) Altri oneri straordinari		330.328	193.573			2.400								
Totale E)		-328.616	-193.573	0	0	-2.400	0	0	0	0	0	0	0	0
RISULTATO PRIMA DELLE IMPOSTE (A-B+C+D+E)		841.062	11.726	0	0	0	0	0	11.726	0	0	0	0	0
Y) IMPOSTE SUL REDDITO DELL'ESERCIZIO														
1) IRAP		312.298	11.726	0	0	0	0	0	11.726	0	0	0	0	0
a) IRAP relativa a personale dipendente		319.562	11.726						11.726					
b) IRAP relativa a collaboratori e personale assimilato a lavoro dipendente		2.737												
2) IRES														
3) Accantonamento a fondo imposte (accertamenti, condoni, ecc.)														
Totale Y)		312.298	11.726	0	0	0	0	0	11.726	0	0	0	0	0
UTILE (PERDITA) DELL'ESERCIZIO		518.764	0	0	0	0	0	0	0	0	0	0	0	0

Bilancio di Esercizio 2023 – Nota Integrativa e Relazione sulla Gestione

CONTO ECONOMICO PER LINEA PROGETTUALE ESERCIZIO FINANZIARIO 2022 (importi in euro)		RESIDUI 2022 (in euro)	TOTALE PROGETTI	OPERATOR GIP Dati in base al bilancio	CONTRATTI TRACAS	IRRATI IN ANALISI	DEFILAZIONI ESCLUSIVAMENTE	SUBSECO BUCINEE	CLIMACTONE	SETTIMA INTERNO IN SANTITA'	TELEMEDICINA	PLCC	LONG COVID	BIBB	FORMAZIONE	
A) VALORE DELLA PRODUZIONE																
1) Contributi in c/esercizio																
a) Contributi in c/esercizio - da Regione o Provincia Autonoma per quota F.S. regionale																
b) Contributi in c/esercizio - extra fondo																
1) Contributi da Regione o Prov. Aut. (extra fondo) - vincolati																
6) Contributi da altri soggetti pubblici																
c) Contributi in c/esercizio - per ricerca																
2) da Ministero della Salute per ricerca finalizzata																
d) Contributi in c/esercizio - da privati																
2) Rettifica contributi c/esercizio per destinazione ad investimenti																
3) Utilizzo fondi per quote inutilizzate contributi vincolati di esercizi precedenti																
4) Ricavi per prestazioni sanitarie e sociosanitarie a rilevanza sanitaria																
5) Concorsi, recuperi e rimborsi																
6) Compartecipazione alla spesa per prestazioni sanitarie (Ticket)																
7) Quota contributi in c/capitale imputata nell'esercizio																
8) Incrementi delle immobilizzazioni per lavori interni																
9) Altri ricavi e proventi																
Totale VALORE DELLA PRODUZIONE A)																
B) COSTI DELLA PRODUZIONE																
1) Acquisti di beni																
a) Acquisti di beni sanitari																
b) Acquisti di beni non sanitari																
2) Acquisti di servizi sanitari																
n) Rimborsi Assegni e contributi sanitari																
o) Consulenze, collaborazioni, interinale, altre prestazioni di lavoro sanitarie e sociosanitarie																
p) Altri servizi sanitari e sociosanitari a rilevanza sanitaria																
3) Acquisti di servizi non sanitari																
a) Servizi non sanitari																
b) Consulenze, collaborazioni, interinale, altre prestazioni di lavoro non sanitarie																
c) Formazione																
4) Manutenzione e riparazione																
5) Godimento di beni di terzi																
6) Costi del personale																
a) Personale dirigente medico																
b) Personale dirigente ruolo sanitario non medico																
c) Personale comparto ruolo sanitario																
d) Personale dirigente altri ruoli																
e) Personale comparto altri ruoli																
7) Oneri diversi di gestione																
8) Ammortamenti																
a) Ammortamenti immobilizzazioni immateriali																
c) Ammortamenti delle altre immobilizzazioni materiali																
9) Svalutazione delle immobilizzazioni e dei crediti																
10) Variazione delle rimanenze																
b) Variazione delle rimanenze non sanitarie																
11) Accantonamenti																
c) Accantonamenti per quote inutilizzate di contributi vincolati																
d) Altri accantonamenti																
Totale COSTI DELLA PRODUZIONE B)																
DIFF. TRA VALORE E COSTI DELLA PRODUZIONE (A-B)																
C) PROVENTI E ONERI FINANZIARI																
1) Interessi attivi ed altri proventi finanziari																
2) Interessi passivi ed altri oneri finanziari																
Totale C)																
D) RETTIFICHE DI VALORE DI ATTIVITA' FINANZIARIA																
1) Rivalutazioni																
2) Svalutazioni																
Totale D)																
E) PROVENTI E ONERI STRAORDINARI																
1) Proventi straordinari																
b) Altri proventi straordinari																
2) Oneri straordinari																
b) Altri oneri straordinari																
Totale E)																
RISULTATO PRIMA DELLE IMPOSTE (A-B+C+D+E)																
Y) IMPOSTE SUL REDDITO DELL'ESERCIZIO																
1) IRAP																
a) IRAP relativa a personale dipendente																
b) IRAP relativa a collaboratori e personale assimilato a lavoro dipendente																
2) IRES																
3) Accantonamento a fondo imposte (accertamenti, condoni, ecc.)																
Totale Y)																
UTILE (PERDITA) DELL'ESERCIZIO																

Bilancio di Esercizio 2023 – Nota Integrativa e Relazione sulla Gestione

CONTO ECONOMICO PER LINEA PROGETTUALE ESERCIZIO FINANZIARIO 2022 (Importi in euro)		ESERCIZIO 2023 (in euro)	TOTALI PROGETTI	EMOTICON.NET	FOODIA.NET	PNRR-Missione 1 - Componente 1 - Asse 1 - MISURA 1.2.2 "RETE DEI SERVIZI DI FACILITAZIONE DIGITALE"	PROGETTO PROCURE	PNR Linea 3 - Utilizzazione della spesa per la prevenzione e della salute sessuale Interventi integrati con realizzazione di cofinanziamento delle comunità residenti	RIAS	PNR Linea 2 - Area outdoor - salute. Un sistema integrato a supporto delle decisioni della ricerca
A) VALORE DELLA PRODUZIONE										
1) Contributi in c/esercizio		14.519.527	7.583.649	467.136	14.417	122.000	37.087	106.000	638	45.000
a) Contributi in c/esercizio - da Regione o Provincia Autonoma per quota F.S. regionale		6.770.000	0							
b) Contributi in c/esercizio - extra fondo		7.717.121	7.551.243	467.136	14.417	122.000	37.087	106.000	638	45.000
1) Contributi da Regione o Prov. Aut. (extra fondo) - vincolati		6.752.732	6.642.722	467.136	14.417					
6) Contributi da altri soggetti pubblici		964.389	908.511			122.000	37.087	106.000	638	45.000
c) Contributi in c/esercizio - per ricerca		32.405	32.405	0	0	0	0	0	0	0
2) da Ministero della Salute per ricerca finalizzata		32.405	32.405							
d) Contributi in c/esercizio - da privati		0	0	0	0	0	0	0	0	0
2) Rettifica contributi c/esercizio per destinazione ad investimenti		-19.743	0	0	0	0	0	0	0	0
3) Utilizzo fondi per quote inutilizzate contributi vincolati di esercizi precedenti		2.432.226	2.432.226		49.303					
4) Ricavi per prestazioni sanitarie e sociosanitarie a rilevanza sanitaria		0	0	0	0	0	0	0	0	0
5) Concorsi, recuperi e rimborsi		71.663	0	0	0	0	0	0	0	0
6) Compartecipazione alla spesa per prestazioni sanitarie (Ticket)		0	0	0	0	0	0	0	0	0
7) Quota contributi in c/capitale imputata nell'esercizio		62.524	0	0	0	0	0	0	0	0
8) Incrementi delle immobilizzazioni per lavori interni		0	0	0	0	0	0	0	0	0
9) Altri ricavi e proventi		16.965	0	0	0	0	0	0	0	0
Totale VALORE DELLA PRODUZIONE A)		17.083.161	10.015.875	467.136	63.719	122.000	37.087	106.000	638	45.000
B) COSTI DELLA PRODUZIONE										
1) Acquisti di beni		56.754	37.474	0	0	0	0	0	0	0
a) Acquisti di beni sanitari		30.795	29.956							
b) Acquisti di beni non sanitari		22.959	7.520							
2) Acquisti di servizi sanitari		329.684	129.888	0	0	0	0	0	0	0
n) Rimborsi Assegni e contributi sanitari		218.678								
o) Consulenze, collaborazioni, interinale, altre prestazioni di lavoro sanitarie e sociosanitarie		111.762	129.888							
p) Altri servizi sanitari e sociosanitari a rilevanza sanitaria		1.248								
3) Acquisti di servizi non sanitari		4.379.517	3.131.355	0	63.719	72.000	0	46.568	0	45.000
a) Servizi non sanitari		1.894.442	1.075.456					32.113		12.348
b) Consulenze, collaborazioni, interinale, altre prestazioni di lavoro non sanitarie		2.417.838	2.051.610		63.719	72.000		32.002		32.657
c) Formazione		68.267	4.289					2.453		
4) Manutenzione e riparazione		0	0	0	0	0	0	0	0	0
5) Godimento di beni di terzi		15.668								
6) Costi del personale		4.267.638	195.949	0	0	0	0	0	0	0
a) Personale dirigente medico		1.101.976	129.795							
b) Personale dirigente ruolo sanitario non medico		76.060								
c) Personale comparto ruolo sanitario		69.912	16.154							
d) Personale dirigente altri ruoli		635.188								
e) Personale comparto altri ruoli		2.384.522								
7) Oneri diversi di gestione		243.602	216.722							
8) Ammortamenti		62.524	0	0	0	0	0	0	0	0
a) Ammortamenti immobilizzazioni immateriali		320								
c) Ammortamenti delle altre immobilizzazioni materiali		62.204								
9) Svalutazione delle immobilizzazioni e dei crediti		0	0	0	0	0	0	0	0	0
10) Variazione delle rimanenze		-282	0	0	0	0	0	0	0	0
b) Variazione delle rimanenze non sanitarie		-282								
11) Accantonamenti		6.701.396	6.099.187	467.136	0	50.000	37.087	61.432	638	0
c) Accantonamenti per quote inutilizzate di contributi vincolati		6.099.187	6.099.187	467.136		50.000	37.087	61.432	638	0
d) Altri accantonamenti		602.210								
Totale COSTI DELLA PRODUZIONE B)		16.056.352	9.810.575	467.136	63.719	122.000	37.087	106.000	638	45.000
DIFF. TRA VALORE E COSTI DELLA PRODUZIONE (A-B)		1.026.809	205.300	0	0	0	0	0	0	0
C) PROVENTI E ONERI FINANZIARI										
1) Interessi attivi ed altri proventi finanziari		142.949								
2) Interessi passivi ed altri oneri finanziari										
Totale C)		142.949	0	0	0	0	0	0	0	0
D) RETTIFICHE DI VALORE DI ATTIVITA' FINANZIARIE										
1) Rivalutazioni										
2) Svalutazioni										
Totale D)		0	0	0	0	0	0	0	0	0
E) PROVENTI E ONERI STRAORDINARI										
1) Proventi straordinari		1.712	0	0	0	0	0	0	0	0
b) Altri proventi straordinari		1.712								
2) Oneri straordinari		330.328	193.573	0	0	0	0	0	0	0
b) Altri oneri straordinari		330.328	193.573							
Totale E)		-328.616	-193.573	0	0	0	0	0	0	0
RISULTATO PRIMA DELLE IMPOSTE (A-B+C+D+E)		841.062	11.726	0	0	0	0	0	0	0
Y) IMPOSTE SUL REDDITO DELL'ESERCIZIO										
1) IRAP		322.798	11.726	0	0	0	0	0	0	0
a) IRAP relativa a personale dipendente		319.552	11.726							
b) IRAP relativa a collaboratori e personale assimilato a lavoro dipendente		2.732								
2) IRES										
3) Accantonamento a fondo imposte (accertamenti, condoni, ecc.)										
Totale Y)		322.798	11.726	0	0	0	0	0	0	0
UTILE (PERDITA) DELL'ESERCIZIO		518.264	0	0	0	0	0	0	0	0

Bilancio di Esercizio 2023 – Nota Integrativa e Relazione sulla Gestione

CONTO ECONOMICO PER LINEA PROGETTUALE ESERCIZIO FINANZIARIO 2022 (importi in euro)									
	ESERCIZIO 2023 (in euro)	TOTALE PROGETTI	PNL Linea 6-Cobonifici di cui L. 44 ad equità a supporto dei bilanci di spesa a carichi regionali e regionali in Italia	PNL Linea 13-Fondo di sviluppo sanitario finalizzato per la valutazione del rischio integrato	PNRR-MIO	PNL Linea 11-Sostenibilità per l'assistenza e la salute dei cittadini nelle città portuali in Italia	PNL Linea S4-Sistema nazionale per il controllo e la sorveglianza dei rischi sanitari e la qualità della salute pubblica	PNRR-MIO-C2-2.3-Sviluppo delle competenze tecniche professionali, digitali e manageriali del personale del servizio sanitario. Sub-misure come il "formazione manageriale"	Terminologia Health and Care System (PNRR)
A) VALORE DELLA PRODUZIONE									
1) Contributi in c/esercizio	14.519.527	7.583.649	54.000	46.000	478.400	700.000	2.100.000	1.424.000	32.405
a) Contributi in c/esercizio - da Regione o Provincia Autonoma per quota F.S. regionale	6.770.000	0							
b) Contributi in c/esercizio - extra fondo	7.717.121	7.551.243	54.000	46.000	478.400	700.000	2.100.000	1.424.000	0
1) Contributi da Regione o Prov. Aut. (extra fondo) - vincolati	6.752.732	6.642.732				700.000	2.100.000	1.424.000	
c) Contributi da altri soggetti pubblici	964.289	908.511	54.000	46.000	478.400				
d) Contributi in c/esercizio - per ricerca	32.405	32.405	0	0	0	0	0	0	32.405
1) da Ministero della Salute per ricerca finalizzata	32.405	32.405							
d) Contributi in c/esercizio - da privati	0	0	0	0	0	0	0	0	0
2) Rettifica contributi c/esercizio per destinazione ad investimenti	-19.743	0	0	0	0	0	0	0	0
3) Utilizzo fondi per quote inutilizzate contributi vincolati di esercizi precedenti	2.432.226	2.432.226							11.179
4) Ricavi per prestazioni sanitarie e sociosanitarie a rilevanza sanitaria	0	0	0	0	0	0	0	0	0
5) Concorsi, recuperi e rimborsi	71.663	0	0	0	0	0	0	0	0
6) Compartecipazione alla spesa per prestazioni sanitarie (Ticket)	0	0	0	0	0	0	0	0	0
7) Quota contributi in c/capitale imputata nell'esercizio	62.524	0	0	0	0	0	0	0	0
8) Incrementi delle immobilizzazioni per lavori interni	0	0	0	0	0	0	0	0	0
9) Altri ricavi e proventi	16.985	0	0	0	0	0	0	0	0
Totale VALORE DELLA PRODUZIONE A)	17.093.181	10.015.875	54.000	46.000	478.400	700.000	2.100.000	1.424.000	43.584
B) COSTI DELLA PRODUZIONE									
1) Acquisti di beni	56.754	37.474	0	0	0	0	0	0	0
a) Acquisti di beni sanitari	23.795	29.955							
b) Acquisti di beni non sanitari	22.959	7.520							
2) Acquisti di servizi sanitari	329.684	129.808	0	0	0	0	0	0	0
n) Rimborsi Assegni e contributi sanitari	216.673								
o) Consulenze, collaborazioni, interinale, altre prestazioni di lavoro sanitarie e sociosanitarie	111.762	129.808							
p) Altri servizi sanitari e sociosanitari a rilevanza sanitaria	1.248								
3) Acquisti di servizi non sanitari	4.879.547	3.131.355	32.546	33.703	0	156.894	303.161	0	11.179
a) Servizi non sanitari	2.892.442	1.075.456	564	13.252		4.432	1.424		11.179
b) Consulenze, collaborazioni, interinale, altre prestazioni di lavoro non sanitarie	2.417.836	2.051.510	32.002	20.451		152.462	301.737		
c) Formazione	68.269	4.389							
4) Manutenzione e riparazione	0	0	0	0	0	0	0	0	0
5) Godimento di beni di terzi	25.488								
6) Costi del personale	4.267.638	195.949	0	0	16.154	0	0	0	0
a) Personale dirigente medico	3.101.976	179.795							
b) Personale dirigente ruolo sanitario non medico	76.080								
c) Personale comparto ruolo sanitario	69.912	16.154			16.154				
d) Personale dirigente altri ruoli	685.168								
e) Personale comparto altri ruoli	2.384.522								
7) Oneri diversi di gestione	243.642	216.722							
8) Ammortamenti	61.524	0	0	0	0	0	0	0	0
a) Ammortamenti immobilizzazioni immateriali	320								
c) Ammortamenti delle altre immobilizzazioni materiali	62.204								
9) Svalutazione delle immobilizzazioni e dei crediti	0	0	0	0	0	0	0	0	0
10) Variazione delle rimanenze	-282	0	0	0	0	0	0	0	0
b) Variazione delle rimanenze non sanitarie	-282								
11) Accantonamenti	6.701.396	6.099.187	21.434	12.297	462.246	543.108	1.796.839	1.424.000	32.405
c) Accantonamenti per quote inutilizzate di contributi vincolati	6.099.187	6.099.187	21.434	12.297	462.246	543.108	1.796.839	1.424.000	32.405
d) Altri accantonamenti	602.210								
Totale COSTI DELLA PRODUZIONE B)	16.054.382	9.810.872	54.000	46.000	478.400	700.000	2.100.000	1.424.000	43.584
DIFF. TRA VALORE E COSTI DELLA PRODUZIONE (A-B)	1.038.829	205.003	0	0	0	0	0	0	0
C) PROVENTI E ONERI FINANZIARI									
1) Interessi attivi ed altri proventi finanziari	142.849								
2) Interessi passivi ed altri oneri finanziari									
Totale C)	142.849	0	0	0	0	0	0	0	0
D) RETTIFICHE DI VALORE DI ATTIVITA' FINANZIARIE									
1) Rivalutazioni									
2) Svalutazioni									
Totale D)	0	0	0	0	0	0	0	0	0
E) PROVENTI E ONERI STRAORDINARI									
1) Proventi straordinari	1.712	0	0	0	0	0	0	0	0
b) Altri proventi straordinari	1.712								
2) Oneri straordinari	330.328	193.573	0	0	0	0	0	0	0
b) Altri oneri straordinari	330.328	193.573							
Totale E)	-328.616	-193.573	0	0	0	0	0	0	0
RISULTATO PRIMA DELLE IMPOSTE (A-B+C+D+E)	841.062	11.726	0	0	0	0	0	0	0
Y) IMPOSTE SUL REDDITO DELL'ESERCIZIO									
1) IRAP	322.298	11.726	0	0	0	0	0	0	0
a) IRAP relativa a personale dipendente	319.562	11.726							
b) IRAP relativa a collaboratori e personale assimilato a lavoro dipendente	2.737								
2) IRES									
3) Accantonamento a fondo imposte (accertamenti, condoni, ecc.)									
Totale Y)	322.298	11.726	0	0	0	0	0	0	0
UTILE (PERDITA) DELL'ESERCIZIO	518.764	0	0	0	0	0	0	0	0

Di seguito, dunque, si rappresenta la panoramica delle assunzioni e cessazioni di personale intervenute nel periodo compreso dal 2018/2023, con la specifica del personale in servizio al 31/12/2023:

	ANNUALITA'	TOTALE DI ASSUNZIONI EFFETTUATE NELL'ANNO	COSTO CONTABILIZZATO PTFP PRECEDENTI
1.	ASSUNZIONI 2018	3	103.347 €
2.	ASSUNZIONI 2019	19	823.084 €
3.	ASSUNZIONI 2020	11	379.059 €
4.	ASSUNZIONI 2021	11	599.501 €
5.	ASSUNZIONI 2022	22	847.156 €
6.	ASSUNZIONI 2023	16	720.888 €
	TOTALE	82	3.473.035 €

	ANNUALITA'	TOTALE DI CESSAZIONI NELL'ANNO DI RIFERIMENTO	RISORSE LIBERATE DA DOTAZIONE ORGANICA
1.	CESSAZIONI 2020	1	34.459 €
2.	CESSAZIONI 2021	5	180.230 €
3.	CESSAZIONI 2022	4	154.830 €
4.	CESSAZIONI 2023	5	197.159 €
	TOTALE	15	566.678 €

	ASSUNZIONI ARESS	CESSAZIONI 2018-2023	TOTALE ARESS
Unità	82	15	67
Costo da PTFP	3.473.035 €	566.678 €	2.906.357 €

Di seguito tabella riassuntiva della consistenza e dei costi del personale della nuova Agenzia e del personale succeduto dalla soppressa ARES, in servizio al 31.12.2023.

DIPENDENTI ARESS in servizio al 31/12/2023	COSTO	DIPENDENTI SOPPRESSA ARES in servizio al 31/12/2023	COSTO	TOTALE DIPENDENTI ARESS E ARES	TOTALE COSTI
67	2.906.357 €	12	520.499 €	79	3.426.856 €

L'Agenzia, dunque, risulta composta dei seguenti dipendenti, assunti da ARESS e derivanti dalla soppressa Agenzia, distinti, per le figure di comparto, sia per profili professionali come intesi ai sensi del CCNL comparto sanità 2016-2018, sia secondo il nuovo sistema di classificazione del personale, previsto all'art. 15 del CCNL comparto sanità 2019-2021:

PROFILO PROFESSIONALE	AREE	N.
Cat. C ruolo tecnico ed amministrativo	Area degli assistenti	13
Cat. D e cat DS ruolo tecnico amministrativo e sanitario	Area dei professionisti della salute e dei funzionari	50
Dirigenza PTA		9
Dirigenza Medica e Sanitaria		7
TOTALE PERSONALE ARESS		79