

Azienda Sanitaria Locale di Brindisi

Bilancio di esercizio al 31 dicembre 2021

Relazione della società di revisione indipendente

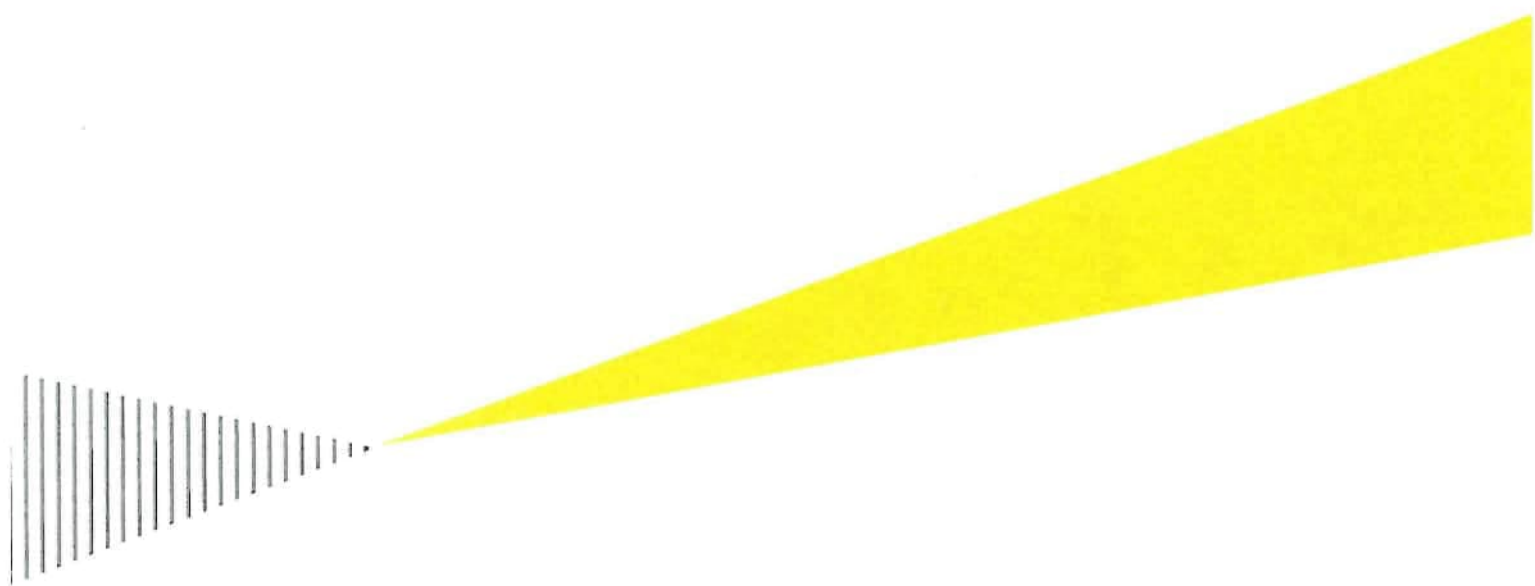

Building a better
working world



Azienda Sanitaria Locale di Brindisi

Bilancio di esercizio al 31 dicembre 2021

Relazione della società di revisione indipendente

Relazione della società di revisione indipendente

Al Direttore Generale
dell'Azienda Sanitaria Locale di Brindisi

Giudizio

Abbiamo svolto la revisione contabile del bilancio di esercizio dell'Azienda Sanitaria Locale di Brindisi (l'Azienda") costituito dallo stato patrimoniale al 31 dicembre 2021, dal conto economico e dal rendiconto finanziario per l'esercizio chiuso a tale data e dalla nota integrativa.

A nostro giudizio, il bilancio d'esercizio fornisce una rappresentazione veritiera e corretta della situazione patrimoniale e finanziaria dell'Azienda al 31 dicembre 2021, del risultato economico e dei flussi di cassa per l'esercizio chiuso a tale data, in conformità alle disposizioni del D. Lgs. n. 118/2011 e alle norme civilistiche ivi richiamate.

Elementi alla base del giudizio

Abbiamo svolto la revisione contabile in conformità ai principi di revisione internazionali (ISA Italia). Le nostre responsabilità ai sensi di tali principi sono ulteriormente descritte nella sezione *Responsabilità della società di revisione per la revisione contabile del bilancio d'esercizio* della presente relazione. Siamo indipendenti rispetto all'Azienda in conformità alle norme e ai principi in materia di etica e di indipendenza applicabili nell'ordinamento italiano alla revisione contabile del bilancio. Riteniamo di aver acquisito elementi probativi sufficienti ed appropriati su cui basare il nostro giudizio.

Altri aspetti

La presente relazione non è emessa ai sensi di legge, stante il fatto che, come previsto dalla normativa vigente, la verifica della regolare tenuta della contabilità, la corrispondenza del bilancio alle risultanze dei libri e delle scritture contabili e l'esame del bilancio sono esercitati da altro soggetto, diverso dalla scrivente società di revisione.

Responsabilità del Direttore Generale e del collegio sindacale per il bilancio d'esercizio

Il Direttore Generale è responsabile per la redazione del bilancio d'esercizio che fornisca una rappresentazione veritiera e corretta in conformità alle disposizioni del D. Lgs. n. 118/ 2011 e alle norme civilistiche ivi richiamate nonché, nei termini previsti dalla legge, per quella parte del controllo interno dallo stesso ritenuta necessaria per consentire la redazione di un bilancio che non contenga errori significativi dovuti a frodi o a comportamenti o eventi non intenzionali.

Il Direttore Generale è responsabile per la valutazione della capacità dell'Azienda di continuare ad operare come un'entità in funzionamento e, nella redazione del bilancio d'esercizio, per l'appropriatezza dell'utilizzo del presupposto della continuità aziendale, nonché per una adeguata informativa in materia. Il Direttore Generale utilizza il presupposto della continuità aziendale nella redazione del bilancio d'esercizio a meno che abbia valutato che sussistono le condizioni per la liquidazione dell'Azienda o per l'interruzione dell'attività o non abbia alternative realistiche a tali scelte.

Il collegio sindacale ha la responsabilità della vigilanza, nei termini previsti dalle specifiche leggi applicabili al settore di riferimento, sul processo di predisposizione dell'informativa finanziaria dell'Azienda.

Responsabilità della società di revisione per la revisione contabile del bilancio di esercizio

I nostri obiettivi sono l'acquisizione di una ragionevole sicurezza che il bilancio d'esercizio nel suo complesso non contenga errori significativi, dovuti a frodi o a comportamenti o eventi non intenzionali, e l'emissione di una relazione di revisione che includa il nostro giudizio. Per ragionevole sicurezza si intende un livello elevato di sicurezza che, tuttavia, non fornisce la garanzia che una revisione contabile svolta in conformità ai principi di revisione internazionali (ISA Italia) individui sempre un errore significativo, qualora esistente. Gli errori possono derivare da frodi o da comportamenti o eventi non intenzionali e sono considerati significativi qualora ci si possa ragionevolmente attendere che essi, singolarmente o nel loro insieme, siano in grado di influenzare le decisioni economiche prese dagli utilizzatori sulla base del bilancio d'esercizio.

Nell'ambito della revisione contabile svolta in conformità ai principi di revisione internazionali (ISA Italia) abbiamo esercitato il giudizio professionale e abbiamo mantenuto lo scetticismo professionale per tutta la durata della revisione contabile. Inoltre

- abbiamo identificato e valutato i rischi di errori significativi nel bilancio d'esercizio, dovuti a frodi o a comportamenti o eventi non intenzionali; abbiamo definito e svolto procedure di revisione in risposta a tali rischi; abbiamo acquisito elementi probativi sufficienti ed appropriati su cui basare il nostro giudizio. Il rischio di non individuare un errore significativo dovuto a frodi è più elevato rispetto al rischio di non individuare un errore significativo derivante da comportamenti o eventi non intenzionali, poiché la frode può implicare l'esistenza di collusioni, falsificazioni, omissioni intenzionali, rappresentazioni fuorvianti o forzature del controllo interno;
- abbiamo acquisito una comprensione del controllo interno rilevante ai fini della revisione contabile allo scopo di definire procedure di revisione appropriate nelle circostanze e non per esprimere un giudizio sull'efficacia del controllo interno dell'Azienda;
- abbiamo valutato l'appropriatezza dei principi contabili utilizzati nonché la ragionevolezza delle stime contabili effettuate dal Direttore Generale, inclusa la relativa informativa;
- siamo giunti ad una conclusione sull'appropriatezza dell'utilizzo da parte del Direttore Generale del presupposto della continuità aziendale e, in base agli elementi probativi acquisiti, sull'eventuale esistenza di una incertezza significativa riguardo a eventi o circostanze che possono far sorgere dubbi significativi sulla capacità dell'Azienda di continuare ad operare come un'entità in funzionamento. In presenza di un'incertezza significativa, siamo tenuti a richiamare l'attenzione nella relazione di revisione sulla relativa informativa di bilancio, ovvero, qualora tale informativa sia inadeguata, a riflettere tale circostanza nella formulazione del nostro giudizio. Le nostre conclusioni sono basate sugli elementi probativi acquisiti fino alla data della presente relazione. Tuttavia, eventi o circostanze successivi possono comportare che l'Azienda cessi di operare come un'entità in funzionamento;
- abbiamo valutato la presentazione, la struttura e il contenuto del bilancio d'esercizio nel suo complesso, inclusa l'informativa, e se il bilancio d'esercizio rappresenti le operazioni e gli eventi sottostanti in modo da fornire una corretta rappresentazione.



Abbiamo comunicato ai responsabili delle attività di *governance*, identificati ad un livello appropriato come richiesto dagli ISA Italia, tra gli altri aspetti, la portata e la tempistica pianificate per la revisione contabile e i risultati significativi emersi, incluse le eventuali carenze significative nel controllo interno identificate nel corso della revisione contabile.

Bari, 5 agosto 2022

EY S.p.A.

A handwritten signature in blue ink, appearing to read 'Flavio Renato Deveglio', is written over the printed name and title.

Flavio Renato Deveglio
(Revisore Legale)



ASL Brindisi

PugliaSalute

Bilancio d'esercizio 2021

Delibera n. 1722 del 30.06.2022

AZIENDA SANITARIA LOCALE BR
Via Napoli n. 8 – 72011 Brindisi – Casale –
C.F. P.IVA – 01647800745
Web: <http://www.asl.brindisi.it>

Contenuto del presente documento:

➤ Bilancio di esercizio 2021

- Stato Patrimoniale (schema ministeriale D.M. 20/03/2013)
- Conto Economico (schema ministeriale D.M. 20/03/2013)
- Nota Integrativa (schema ministeriale D.M. 20/03/2013)
 - Allegati alla Nota Integrativa
 - Modello SP elaborato secondo la struttura di cui alla Delibera del Consiglio dei Ministri del 30.04.2019;
 - Modello CE elaborato secondo la struttura di cui alla Delibera del Consiglio dei Ministri del 30.04.2019;
 - Modello CE elaborato secondo la struttura di cui alla Delibera del Consiglio dei Ministri del 30.04.2019 al netto della componente sociale per piattaforma NSIS
 - Rendiconto finanziario (D.lgs.118 del 23.06.2011 e D.M. 20/03/2013)

➤ Relazione sulla Gestione (ex art.32, L.R. 38/1994)

Allegati alla Relazione sulla Gestione:

- Conto Economico suddiviso per le fondamentali strutture dell'Azienda
- Conto Economico 2021 confrontato con il Bilancio Economico Preventivo 2021
- Prospetto relativo ai contributi per la copertura delle perdite ricevuti dalla Regione Puglia.
- Attestazione dei tempi di pagamento (ex art.41, comma 1, Legge 89 del 23.06.2014)

➤ Prospetti SIOPE anno 2021

Bilancio d'esercizio 2021

Stato Patrimoniale

(schema ministeriale D.M. 20/03/2013)

STATO PATRIMONIALE

ATTIVO		Bilancio 2021	Bilancio 2020	VARIAZIONE 2021/2020	
				Importo	%
A)	IMMOBILIZZAZIONI				
A.I)	IMMOBILIZZAZIONI IMMATERIALI	465.693	540.759	-75.066	-13,9
A.I.1)	Costi d'impianto e di ampliamento	0	0	0	-
A.I.2)	Costi di ricerca e sviluppo	0	0	0	-
A.I.3)	Diritti di brevetto e di utilizzazione delle opere dell'ingegno	0	0	0	-
A.I.4)	Immobilizzazioni immateriali in corso e acconti	0	0	0	-
A.I.5)	Altre immobilizzazioni immateriali	465.693	540.759	-75.066	-13,9
A.II)	IMMOBILIZZAZIONI MATERIALI	127.161.825	124.723.540	2.438.285	2,0
A.II.1)	Terreni	830.321	830.321	0	0,0
A.II.1.a)	Terreni disponibili	830.321	830.321	0	0,0
A.II.1.b)	Terreni indisponibili	0	0	0	-
A.II.2)	Fabbricati	87.440.323	92.269.526	-4.829.203	-5,2
A.II.2.a)	Fabbricati non strumentali (disponibili)	-192.730	410.689	-603.419	-146,9
A.II.2.b)	Fabbricati strumentali (indisponibili)	87.633.053	91.858.837	-4.225.784	-4,6
A.II.3)	Impianti e macchinari	2.836.799	2.287.496	549.303	24,0
A.II.4)	Attrezzature sanitarie e scientifiche	18.175.164	18.423.351	-248.187	-1,3
A.II.5)	Mobili e arredi	1.269.151	996.767	272.384	27,3
A.II.6)	Automezzi	150.631	40.555	110.076	271,4
A.II.7)	Oggetti d'arte	0	0	0	-
A.II.8)	Altre immobilizzazioni materiali	2.649.805	1.514.665	1.135.140	74,9
A.II.9)	Immobilizzazioni materiali in corso e acconti	13.809.631	8.360.859	5.448.772	65,2
A.III)	IMMOBILIZZAZIONI FINANZIARIE (con separata indicazione, per ciascuna voce dei crediti, degli importi esigibili entro l'esercizio successivo)	593.000	593.000	-0	-0,0
A.III.1)	Crediti finanziari	0	0	0	-
A.III.1.a)	Crediti finanziari v/Stato	0	0	0	-
A.III.1.b)	Crediti finanziari v/Regione	0	0	0	-
A.III.1.c)	Crediti finanziari v/partecipate	0	0	0	-
A.III.1.d)	Crediti finanziari v/altri	0	0	0	-
A.III.2)	Titoli	593.000	593.000	-0	-0,0
A.III.2.a)	Partecipazioni	593.000	593.000	-0	-0,0
A.III.2.b)	Altri titoli	0	0	0	-
TOTALE A)		128.220.518	125.857.299	2.363.219	1,9
B)	ATTIVO CIRCOLANTE				
B.I)	RIMANENZE	13.967.727	16.202.271	-2.234.544	-13,8
B.I.1)	Rimanenze beni sanitari	13.773.641	15.981.854	-2.208.213	-13,8
B.I.2)	Rimanenze beni non sanitari	194.086	220.417	-26.331	-11,9
B.I.3)	Acconti per acquisti beni sanitari	0	0	0	-
B.I.4)	Acconti per acquisti beni non sanitari	0	0	0	-
B.II)	CREDITI (con separata indicazione, per ciascuna voce, degli importi esigibili oltre l'esercizio successivo)	176.362.866	150.780.531	25.582.335	17,0
B.II.1)	Crediti v/Stato	11.312.186	11.312.186	0	0,0
B.II.1.a)	Crediti v/Stato - parte corrente	0	0	0	-
B.II.1.a.1)	Crediti v/Stato per spesa corrente e acconti	0	0	0	-
B.II.1.a.2)	Crediti v/Stato - altro	0	0	0	-
B.II.1.b)	Crediti v/Stato - investimenti	11.312.186	11.312.186	0	0,0
B.II.1.c)	Crediti v/Stato - per ricerca	0	0	0	-
B.II.1.c.1)	Crediti v/Ministero della Salute per ricerca corrente	0	0	0	-
B.II.1.c.2)	Crediti v/Ministero della Salute per ricerca finalizzata	0	0	0	-
B.II.1.c.3)	Crediti v/Stato per ricerca - altre Amministrazioni centrali	0	0	0	-
B.II.1.c.4)	Crediti v/Stato - investimenti per ricerca	0	0	0	-
B.II.1.d)	Crediti v/prefetture	0	0	0	-
B.II.2)	Crediti v/Regione o Provincia Autonoma	155.344.436	129.623.880	25.720.556	19,8
B.II.2.a)	Crediti v/Regione o Provincia Autonoma - parte corrente	102.694.218	72.055.363	30.638.855	42,5
B.II.2.a.1)	Crediti v/Regione o Provincia Autonoma per spesa corrente	102.694.218	72.055.363	30.638.855	42,5
B.II.2	Crediti v/Regione o Provincia Autonoma per finanziamento sanitario ordinario corrente	85.619.245	61.367.793	24.251.452	39,5
B.II.2	Crediti v/Regione o Provincia Autonoma per finanziamento sanitario aggiuntivo corrente LEA	0	0	0	-
B.II.2	Crediti v/Regione o Provincia Autonoma per finanziamento sanitario aggiuntivo corrente extra LEA	0	0	0	-
B.II.2	Crediti v/Regione o Provincia Autonoma per spesa corrente - altro	17.074.973	10.687.570	6.387.403	59,8
B.II.2.a.2)	Crediti v/Regione o Provincia Autonoma per ricerca	0	0	0	-
B.II.2.b)	Crediti v/Regione o Provincia Autonoma - patrimonio netto	52.650.218	57.568.517	-4.918.299	-8,5
B.II.2.b.1)	Crediti v/Regione o Provincia Autonoma per finanziamento per investimenti	52.650.218	57.568.517	-4.918.299	-8,5
B.II.2.b.2)	Crediti v/Regione o Provincia Autonoma per incremento fondo di dotazione	0	0	0	-
B.II.2.b.3)	Crediti v/Regione o Provincia Autonoma per ripiano perdite	0	0	0	-
B.II.2.b.4)	Crediti v/Regione o Provincia Autonoma per ricostituzione risorse da investimenti esercizi precedenti	0	0	0	-
B.II.3)	Crediti v/Comuni	328.228	327.058	1.170	0,4
B.II.4)	Crediti v/aziende sanitarie pubbliche e acconto quota FSR da distribuire	534.799	632.360	-97.561	-15,4
B.II.4.a)	Crediti v/aziende sanitarie pubbliche della Regione	196.812	408.323	0	0,0
B.II.4.b)	Crediti v/aziende sanitarie pubbliche fuori Regione	337.987	224.037	0	0,0
B.II.5)	Crediti v/società partecipate e/o enti dipendenti della Regione	54.469	54.469	0	0,0
B.II.6)	Crediti v/Erario	6.261.176	5.882.977	378.199	6,4
B.II.7)	Crediti v/altri	2.527.572	2.947.602	-420.030	-14,2

STATO PATRIMONIALE

B.III)	ATTIVITA' FINANZIARIE CHE NON COSTITUISCONO IMMOBILIZZAZIONI	0	0	0	-
B.III.1)	Partecipazioni che non costituiscono immobilizzazioni	0	0	0	-
B.III.2)	Altri titoli che non costituiscono immobilizzazioni	0	0	0	-
B.IV)	DISPONIBILITA' LIQUIDE	99.461.519	104.237.258	-4.775.739	-4,6
B.IV.1)	Cassa	84.768	67.709	17.059	25,2
B.IV.2)	Istituto Tesoriere	99.177.264	103.984.069	-4.806.805	-4,6
B.IV.3)	Tesoreria Unica	0	0	0	-
B.IV.4)	Conto corrente postale	199.487	185.480	14.007	7,6
TOTALE B)		289.792.112	271.220.061	18.572.051	6,8
C)	RATEI E RISCONTI ATTIVI				
C.I)	Ratei attivi	31	5.236	-5.205	-99,4
C.II)	Risconti attivi	52.957	135.423	-82.466	-60,9
TOTALE C)		52.988	140.659	-87.671	-62,3
TOTALE ATTIVO (A+B+C)		418.065.618	397.218.019	20.847.599	5,2
D)	CONTI D'ORDINE				
D.1)	Canoni di leasing ancora da pagare	0	0	0	-
D.2)	Depositi cauzionali	15.000	15.000	0	0,0
D.3)	Beni in comodato	588.521	588.521	0	0,0
D.4)	Altri conti d'ordine	8.159.225	7.364.141	795.084	10,8
TOTALE D)		8.762.746	7.967.662	795.084	10,0

STATO PATRIMONIALE

PASSIVO		Bilancio 2021	Bilancio 2020	VARIAZIONE 2021/2020	
				Importo	%
A)	PATRIMONIO NETTO				
A.I)	Fondo di dotazione	896.666	896.666	-0	-0,0
A.II)	Finanziamenti per investimenti	151.330.176	154.263.817	-2.933.641	-1,9
A.II.1)	Finanziamenti per beni di prima dotazione	0	0	0	-
A.II.2)	Finanziamenti da Stato per investimenti	34.476.152	34.476.152	-0	-0,0
A.II.2.a)	Finanziamenti da Stato ex art. 20 Legge 67/88	23.163.966	23.163.966	0	0,0
A.II.2.b)	Finanziamenti da Stato per ricerca	0	0	0	-
A.II.2.c)	Finanziamenti da Stato - altro	11.312.186	11.312.186	0	0,0
A.II.3)	Finanziamenti da Regione per investimenti	86.416.235	90.647.924	-4.231.689	-4,7
A.II.4)	Finanziamenti da altri soggetti pubblici per investimenti	4.152.844	4.102.513	50.331	1,2
A.II.5)	Finanziamenti per investimenti da rettifica contributi in conto esercizio	26.284.945	25.037.228	1.247.717	5,0
A.III)	Riserve da donazioni e lasciti vincolati ad investimenti	430.331	316.878	113.453	35,8
A.IV)	Altre riserve	9.000	9.000	0	0,0
A.V)	Contributi per ripiano perdite	0	0	0	-
A.VI)	Utili (perdite) portati a nuovo	351.346	310.744	40.602	13,1
A.VII)	Utile (perdita) dell'esercizio	1.454	40.602	-39.148	-96,4
TOTALE A)		153.018.973	155.837.707	-2.818.734	-1,8
B)	FONDI PER RISCHI ED ONERI				
B.1)	Fondi per imposte, anche differite	0	0	0	-
B.2)	Fondi per rischi	42.506.497	35.999.050	6.507.447	18,1
B.3)	Fondi da distribuire	0	0	0	-
B.4)	Quota inutilizzata contributi di parte corrente vincolati	6.135.367	5.657.934	477.433	8,4
B.5)	Altri fondi oneri	21.266.538	10.604.883	10.661.655	100,5
TOTALE B)		69.908.402	52.261.867	17.646.535	33,8
C)	TRATTAMENTO FINE RAPPORTO				
C.1)	Premi operosità	5.247.169	5.040.654	206.515	4,1
C.2)	TFR personale dipendente	0	0	0	-
TOTALE C)		5.247.169	5.040.654	206.515	4,1
D)	DEBITI (con separata indicazione, per ciascuna voce, degli importi esigibili oltre l'esercizio successivo)				
D.1)	Mutui passivi	0	0	0	-
D.2)	Debiti v/Stato	0	0	0	-
D.3)	Debiti v/Regione o Provincia Autonoma	2.429.961	2.439.836	-9.875	-0,4
D.4)	Debiti v/Comuni	480.872	345.192	135.680	39,3
D.5)	Debiti v/aziende sanitarie pubbliche	515.660	2.061.865	-1.546.205	-75,0
D.5.a)	Debiti v/aziende sanitarie pubbliche della Regione per spesa corrente e mobilità	0	0	0	-
D.5.b)	Debiti v/aziende sanitarie pubbliche della Regione per finanziamento sanitario aggiuntivo corrente LEA	0	0	0	-
D.5.c)	Debiti v/aziende sanitarie pubbliche della Regione per finanziamento sanitario aggiuntivo corrente extra LEA	0	0	0	-
D.5.d)	Debiti v/aziende sanitarie pubbliche della Regione per altre prestazioni	265.369	1.680.033	-1.414.664	-84,2
D.5.e)	Debiti v/aziende sanitarie pubbliche della Regione per versamenti a patrimonio netto	0	0	0	-
D.5.f)	Debiti v/aziende sanitarie pubbliche fuori Regione	250.291	381.832	-131.541	-34,4
D.6)	Debiti v/società partecipate e/o enti dipendenti della Regione	4.317.722	6.704.493	-2.386.771	-35,6
D.7)	Debiti v/fornitori	127.750.037	119.527.918	8.222.119	6,9
D.8)	Debiti v/Istituto Tesoriere	0	0	0	-
D.9)	Debiti tributari	13.996.119	13.774.203	221.916	1,6
D.10)	Debiti v/altri finanziatori	0	0	0	-
D.11)	Debiti v/istituti previdenziali, assistenziali e sicurezza sociale	14.990.954	14.137.950	853.004	6,0
D.12)	Debiti v/altri	25.373.601	25.049.982	323.619	1,3
TOTALE D)		189.854.926	184.041.439	5.813.487	3,2
E)	RATEI E RISCONTI PASSIVI				
E.1)	Ratei passivi	0	0	0	-
E.2)	Risconti passivi	36.148	36.352	-204	-0,6
TOTALE E)		36.148	36.352	-204	-0,6
TOTALE PASSIVO E PATRIMONIO NETTO (A+B+C+D+E)		418.065.618	397.218.019	20.847.599	5,2
F)	CONTI D'ORDINE				
F.1)	Canoni di leasing ancora da pagare	0	0	0	-
F.2)	Depositi cauzionali	15.000,00	15.000,00	0	0,0
F.3)	Beni in comodato	588.521,00	588.520,59	0	0,0
F.4)	Altri conti d'ordine	8.159.225,00	7.364.141,25	795.084	10,8
TOTALE F)		8.762.746	7.967.662	795.084	10,0

Il Direttore responsabile dell'area economico-finanziaria

Dr.ssa Claudia D'Onofrio

Il Direttore Generale

Dr. Flavio Maria Roseto



**FLAVIO MARIA
ROSETO**
Regione Puglia
04.08.2022 16:47:53
GMT+01:00

Conto Economico

(schema ministeriale D.M. 20/03/2013)

CONTO ECONOMICO

A) VALORE DELLA PRODUZIONE		Bilancio 2021	Bilancio 2020	VARIAZIONE	
				Bilancio 2021 / Bilancio 2020	
				Importo	%
A.1)	Contributi in c/esercizio	750.005.599	721.032.916	28.972.683	4,0
A.1.a)	Contributi in c/esercizio - da Regione o Provincia Autonoma per quota F.S. regionale	717.281.263	705.376.160	11.905.103	1,7
A.1.b)	Contributi in c/esercizio - extra fondo	31.806.022	15.656.756	16.149.266	103,1
A.1.b.1)	Contributi da Regione o Prov. Aut. (extra fondo) - vincolati	10.693.019	10.869.688	-176.669	-1,6
A.1.b.2)	Contributi da Regione o Prov. Aut. (extra fondo) - Risorse aggiuntive da bilancio a titolo di copertura LEA	0	0	0	-
A.1.b.3)	Contributi da Regione o Prov. Aut. (extra fondo) - Risorse aggiuntive da bilancio a titolo di copertura extra LEA	0	0	0	-
A.1.b.4)	Contributi da Regione o Prov. Aut. (extra fondo) - altro	0	0	0	-
A.1.b.5)	Contributi da aziende sanitarie pubbliche (extra fondo)	1.131.355	932.984	198.371	21,3
A.1.b.6)	Contributi da altri soggetti pubblici	19.981.648	3.854.084	16.127.564	418,5
A.1.c)	Contributi in c/esercizio - per ricerca	0	0	0	-
A.1.c.1)	da Ministero della Salute per ricerca corrente	0	0	0	-
A.1.c.2)	da Ministero della Salute per ricerca finalizzata	0	0	0	-
A.1.c.3)	da Regione e altri soggetti pubblici	0	0	0	-
A.1.c.4)	da privati	0	0	0	-
A.1.d)	Contributi in c/esercizio - da privati	918.314	0	918.314	-
A.2)	Rettifica contributi c/esercizio per destinazione ad investimenti	-8.575.454	-18.316.980	9.741.526	-53,2
A.3)	Utilizzo fondi per quote inutilizzate contributi vincolati di esercizi precedenti	525.341	674.725	-149.384	-22,1
A.4)	Ricavi per prestazioni sanitarie e sociosanitarie a rilevanza sanitaria	41.099.462	35.707.249	5.392.213	15,1
A.4.a)	Ricavi per prestazioni sanitarie e sociosanitarie - ad aziende sanitarie pubbliche	36.490.381	31.875.016	4.615.365	14,5
A.4.b)	Ricavi per prestazioni sanitarie e sociosanitarie - intramoenia	3.828.403	3.076.780	751.623	24,4
A.4.c)	Ricavi per prestazioni sanitarie e sociosanitarie - altro	780.678	755.453	25.225	3,3
A.5)	Concorsi, recuperi e rimborsi	27.298.737	18.946.531	8.352.206	44,1
A.6)	Compartecipazione alla spesa per prestazioni sanitarie (Ticket)	3.398.525	2.604.541	793.984	30,5
A.7)	Quota contributi in c/capitale imputata nell'esercizio	12.706.063	11.098.491	1.607.572	14,5
A.8)	Incrementi delle immobilizzazioni per lavori interni	0	0	0	-
A.9)	Altri ricavi e proventi	1.741.137	3.008.123	-1.266.986	-42,1
TOTALE A)		828.199.410	774.755.596	53.443.814	6,9
B) COSTI DELLA PRODUZIONE					
B.1)	Acquisti di beni	138.325.412	138.809.230	-483.818	-0,3
B.1.a)	Acquisti di beni sanitari	136.642.597	137.273.673	-631.076	-0,5
B.1.b)	Acquisti di beni non sanitari	1.682.815	1.535.557	147.258	9,6
B.2)	Acquisti di servizi sanitari	336.310.114	310.356.531	25.953.583	8,4
B.2.a)	Acquisti di servizi sanitari - Medicina di base	50.717.660	48.100.438	2.617.222	5,4
B.2.b)	Acquisti di servizi sanitari - Farmaceutica	53.493.216	53.176.779	316.437	0,6
B.2.c)	Acquisti di servizi sanitari per assistenza specialistica ambulatoriale	36.724.904	33.690.592	3.034.312	9,0
B.2.d)	Acquisti di servizi sanitari per assistenza riabilitativa	9.068.752	7.716.909	1.351.843	17,5
B.2.e)	Acquisti di servizi sanitari per assistenza integrativa	5.253.535	5.265.396	-11.861	-0,2
B.2.f)	Acquisti di servizi sanitari per assistenza protesica	4.934.261	4.769.705	164.556	3,5
B.2.g)	Acquisti di servizi sanitari per assistenza ospedaliera	89.859.669	88.864.990	994.679	1,1
B.2.h)	Acquisti prestazioni di psichiatria residenziale e semiresidenziale	17.588.475	17.131.316	457.159	2,7
B.2.i)	Acquisti prestazioni di distribuzione farmaci File F	11.764.403	10.729.454	1.034.949	9,6
B.2.j)	Acquisti prestazioni termali in convenzione	1.543.884	1.087.297	456.587	42,0
B.2.k)	Acquisti prestazioni di trasporto sanitario	9.924.478	8.251.642	1.672.836	20,3
B.2.l)	Acquisti prestazioni socio-sanitarie a rilevanza sanitaria	22.167.680	18.548.269	3.619.411	19,5
B.2.m)	Compartecipazione al personale per att. Libero-prof. (intramoenia)	3.069.255	2.456.673	612.582	24,9
B.2.n)	Rimborsi Assegni e contributi sanitari	11.433.298	5.849.192	5.584.106	95,5
B.2.o)	Consulenze, collaborazioni, interinale, altre prestazioni di lavoro sanitarie e sociosanitarie	7.519.787	4.239.361	3.280.426	77,4
B.2.p)	Altri servizi sanitari e sociosanitari a rilevanza sanitaria	1.246.857	478.518	768.339	160,6
B.2.q)	Costi per differenziale Tariffe TUC	0	0	0	-
B.3)	Acquisti di servizi non sanitari	67.759.543	58.140.591	9.618.952	16,5
B.3.a)	Servizi non sanitari	67.374.663	57.789.414	9.585.249	16,6
B.3.b)	Consulenze, collaborazioni, interinale, altre prestazioni di lavoro non sanitarie	149.318	123.358	25.960	21,0
B.3.c)	Formazione	235.562	227.819	7.743	3,4
B.4)	Manutenzione e riparazione	16.245.805	14.542.417	1.703.388	11,7
B.5)	Godimento di beni di terzi	6.603.927	5.631.285	972.642	17,3
B.6)	Costi del personale	206.228.314	203.719.308	2.509.006	1,2
B.6.a)	Personale dirigente medico	70.838.813	70.857.068	-18.255	-0,0
B.6.b)	Personale dirigente ruolo sanitario non medico	6.487.466	6.700.437	-212.971	-3,2
B.6.c)	Personale comparto ruolo sanitario	94.245.133	92.463.415	1.781.718	1,9
B.6.d)	Personale dirigente altri ruoli	2.833.621	2.786.337	47.284	1,7
B.6.e)	Personale comparto altri ruoli	31.823.281	30.912.051	911.230	2,9
B.7)	Oneri diversi di gestione	3.373.839	3.856.747	-482.908	-12,5
B.8)	Ammortamenti	12.935.605	11.325.503	1.610.102	14,2
B.8.a)	Ammortamenti immobilizzazioni immateriali	138.213	137.569	644	0,5
B.8.b)	Ammortamenti dei fabbricati	5.639.089	5.428.109	210.980	3,9
B.8.c)	Ammortamenti delle altre immobilizzazioni materiali	7.158.303	5.759.825	1.398.478	24,3
B.9)	Svalutazione delle immobilizzazioni e dei crediti	1.232.946	3.960.477	-2.727.531	-68,9
B.10)	Variazione delle rimanenze	2.234.542	730.883	1.503.659	205,7
B.10.a)	Variazione delle rimanenze sanitarie	2.208.212	777.144	1.431.068	184,1
B.10.b)	Variazione delle rimanenze non sanitarie	26.330	-46.261	72.591	-156,9
B.11)	Accantonamenti	21.781.639	14.375.985	7.405.654	51,5
B.11.a)	Accantonamenti per rischi	8.195.263	444.263	7.751.000	1.744,7
B.11.b)	Accantonamenti per premio operosità	646.734	1.605.804	-959.070	-59,7
B.11.c)	Accantonamenti per quote inutilizzate di contributi vincolati	1.002.774	1.088.159	-85.385	-7,8
B.11.d)	Altri accantonamenti	11.936.868	11.237.759	699.109	6,2
TOTALE B)		813.031.686	765.448.957	47.582.729	6,2
DIFF. TRA VALORE E COSTI DELLA PRODUZIONE (A-B)		15.167.724	9.306.639	5.861.085	63,0

CONTO ECONOMICO

C) PROVENTI E ONERI FINANZIARI		Bilancio 2021	Bilancio 2020	VARIAZIONE	
				Bilancio 2021 / Bilancio 2020	
				Importo	%
C.1)	Interessi attivi ed altri proventi finanziari	327.767	234.752	93.015	39,6
C.2)	Interessi passivi ed altri oneri finanziari	32.487	57.945	-25.458	-43,9
TOTALE C)		295.280	176.807	118.473	67,0
D) RETTIFICHE DI VALORE DI ATTIVITÀ FINANZIARIE					
D.1)	Rivalutazioni	0	0	0	-
D.2)	Svalutazioni	0	0	0	-
TOTALE D)		0	0	0	-
E) PROVENTI E ONERI STRAORDINARI					
E.1)	Proventi straordinari	2.812.607	22.373.240	-19.560.633	-87,4
E.1.a)	Plusvalenze	0	0	0	-
E.1.b)	Altri proventi straordinari	2.812.607	22.373.240	-19.560.633	-87,4
E.2)	Oneri straordinari	3.063.132	17.016.604	-13.953.472	-82,0
E.2.a)	Minusvalenze	0	0	0	-
E.2.b)	Altri oneri straordinari	3.063.132	17.016.604	-13.953.472	-82,0
TOTALE E)		-250.525	5.356.636	-5.607.161	-104,7
RISULTATO PRIMA DELLE IMPOSTE (A-B+C+D+E)		15.212.479	14.840.082	372.397	2,5
Y) IMPOSTE SUL REDDITO DELL'ESERCIZIO					
Y.1)	IRAP	14.914.950	14.635.670	279.280	1,9
Y.1.a)	IRAP relativa a personale dipendente	13.775.040	13.427.444	347.596	2,6
Y.1.b)	IRAP relativa a collaboratori e personale assimilato a lavoro dipendente	1.139.910	1.208.226	-68.316	-5,7
Y.1.c)	IRAP relativa ad attività di libera professione (intramoenia)	0	0	0	-
Y.1.d)	IRAP relativa ad attività commerciali	0	0	0	-
Y.2)	IRES	296.075	163.810	132.265	80,7
Y.3)	Accantonamento a fondo imposte (accertamenti, condoni, ecc.)	0	0	0	-
TOTALE Y)		15.211.025	14.799.480	411.545	2,8
UTILE (PERDITA) DELL'ESERCIZIO		1.454	40.602	-39.148	-96,4

Il Direttore responsabile dell'area economico-finanziaria

Dr.ssa Claudia D'Onofrio

Il Direttore Generale

Dr. Flavio Maria Roseto



FLAVIO MARIA
ROSETO
Regione Puglia
04.08.2022
16:47:53
GMT+01:00

Nota Integrativa

(schema ministeriale D.M. 20/03/2013)



Azienda Sanitaria Locale di Brindisi

Schemi di bilancio al 31 dicembre 2021

STATO PATRIMONIALE AL 31 DICEMBRE 2021

STATO PATRIMONIALE						
ATTIVO				Bilancio 2021	Bilancio 2020	VARIAZIONE 2021/2020
						Importo %
A)	IMMOBILIZZAZIONI					
A.I)	IMMOBILIZZAZIONI IMMATERIALI			465.693	540.759	-75.066 -13,9
A.I.1)	Costi d'impianto e di ampliamento			0	0	0 -
A.I.2)	Costi di ricerca e sviluppo			0	0	0 -
A.I.3)	Diritti di brevetto e di utilizzazione delle opere dell'ingegno			0	0	0 -
A.I.4)	Immobilizzazioni immateriali in corso e acconti			0	0	0 -
A.I.5)	Altre immobilizzazioni immateriali			465.693	540.759	-75.066 -13,9
A.II)	IMMOBILIZZAZIONI MATERIALI			127.161.825	124.723.540	2.438.285 2,0
A.II.1)	Terreni			830.321	830.321	0 0,0
A.II.1.a)	Terreni disponibili			830.321	830.321	0 0,0
A.II.1.b)	Terreni indisponibili			0	0	0 -
A.II.2)	Fabbricati			87.440.323	92.269.526	-4.829.203 -5,2
A.II.2.a)	Fabbricati non strumentali (disponibili)			372.800	410.689	-37.889 -9,2
A.II.2.b)	Fabbricati strumentali (indisponibili)			87.067.523	91.858.837	-4.791.314 -5,2
A.II.3)	Impianti e macchinari			2.836.799	2.287.496	549.303 24,0
A.II.4)	Attrezzature sanitarie e scientifiche			18.175.164	18.423.351	-248.187 -1,3
A.II.5)	Mobili e arredi			1.269.151	996.767	272.384 27,3
A.II.6)	Automezzi			150.631	40.555	110.076 271,4
A.II.7)	Oggetti d'arte			0	0	0 -
A.II.8)	Altre immobilizzazioni materiali			2.649.805	1.514.665	1.135.140 74,9
A.II.9)	Immobilizzazioni materiali in corso e acconti			13.809.631	8.360.859	5.448.772 65,2
A.III)	IMMOBILIZZAZIONI FINANZIARIE (con separata indicazione, per ciascuna voce dei crediti, degli importi esigibili entro l'esercizio successivo)	Entro 12 mesi	Oltre 12 mesi	593.000	593.000	-0 -0,0
A.III.1)	Crediti finanziari			0	0	0 -
A.III.1.a)	Crediti finanziari v/Stato			0	0	0 -
A.III.1.b)	Crediti finanziari v/Regione			0	0	0 -
A.III.1.c)	Crediti finanziari v/partecipate			0	0	0 -
A.III.1.d)	Crediti finanziari v/altri			0	0	0 -
A.III.2)	Titoli			593.000	593.000	-0 -0,0
A.III.2.a)	Partecipazioni			593.000	593.000	-0 -0,0
A.III.2.b)	Altri titoli			0	0	0 -
TOTALE A)				128.220.518	125.857.299	2.363.219 1,9
B)	ATTIVO CIRCOLANTE					
B.I)	RIMANENZE			13.967.727	16.202.271	-2.234.544 -13,8
B.I.1)	Rimanenze beni sanitari			13.773.641	15.981.854	-2.208.213 -13,8
B.I.2)	Rimanenze beni non sanitari			194.086	220.417	-26.331 -11,9
B.I.3)	Acconti per acquisti beni sanitari			0	0	0 -
B.I.4)	Acconti per acquisti beni non sanitari			0	0	0 -
B.II)	CREDITI (con separata indicazione, per ciascuna voce, degli importi esigibili oltre l'esercizio successivo)	Entro 12 mesi	Oltre 12 mesi	176.362.866	150.780.532	25.582.334 17,0
B.II.1)	Crediti v/Stato			11.312.186	11.312.186	0 0,0
B.II.1.a)	Crediti v/Stato - parte corrente			0	0	0 -
B.II.1.a.1)	Crediti v/Stato per spesa corrente e acconti			0	0	0 -
B.II.1.a.2)	Crediti v/Stato - altro			0	0	0 -
B.II.1.b)	Crediti v/Stato - investimenti			11.312.186	11.312.186	0 0,0
B.II.1.c)	Crediti v/Stato - per ricerca			0	0	0 -
B.II.1.c.1)	Crediti v/Ministero della Salute per ricerca corrente			0	0	0 -
B.II.1.c.2)	Crediti v/Ministero della Salute per ricerca finalizzata			0	0	0 -
B.II.1.c.3)	Crediti v/Stato per ricerca - altre Amministrazioni centrali			0	0	0 -
B.II.1.c.4)	Crediti v/Stato - investimenti per ricerca			0	0	0 -
B.II.1.d)	Crediti v/prefetture			0	0	0 -
B.II.2)	Crediti v/Regione o Provincia Autonoma	155.344.436		155.344.436	129.623.880	25.720.556 19,8
B.II.2.a)	Crediti v/Regione o Provincia Autonoma - parte corrente	102.694.218		102.694.218	72.055.363	30.638.855 42,5
B.II.2.a.1)	Crediti v/Regione o Provincia Autonoma per spesa corrente	102.694.218		102.694.218	72.055.363	30.638.855 42,5
B.II.2.a.1.a)	Crediti v/Regione o Provincia Autonoma per finanziamento sanitario ordinario corrente	85.619.245		85.619.245	61.367.793	24.251.452 39,5
B.II.2.a.1.b)	Crediti v/Regione o Provincia Autonoma per finanziamento sanitario aggiuntivo corrente LEA	-		0	0	0 -
B.II.2.a.1.c)	Crediti v/Regione o Provincia Autonoma per finanziamento sanitario aggiuntivo corrente extra LEA	-		0	0	0 -
B.II.2.a.1.d)	Crediti v/Regione o Provincia Autonoma per spesa corrente - altro	17.074.973		17.074.973	10.687.570	6.387.403 59,8
B.II.2.a.2)	Crediti v/Regione o Provincia Autonoma per ricerca	0		0	0	0 -
B.II.2.b)	Crediti v/Regione o Provincia Autonoma - patrimonio netto	52.650.218		52.650.218	57.568.517	-4.918.299 -8,5
B.II.2.b.1)	Crediti v/Regione o Provincia Autonoma per finanziamento per investimenti	52.650.218		52.650.218	57.568.517	-4.918.299 -8,5
B.II.2.b.2)	Crediti v/Regione o Provincia Autonoma per incremento fondo di dotazione	-		0	0	0 -
B.II.2.b.3)	Crediti v/Regione o Provincia Autonoma per ripiano perdite	-		0	0	0 -
B.II.2.b.4)	Crediti v/Regione o Provincia Autonoma per ricostituzione risorse da investimenti esercizi precedenti	-		0	0	0 -
B.II.3)	Crediti v/Comuni	328.228		328.228	327.058	1.170 0,4
B.II.4)	Crediti v/aziende sanitarie pubbliche e acconto quota FSR da distribuire	534.799		534.799	632.360	-97.561 -15,4
B.II.4.a)	Crediti v/aziende sanitarie pubbliche della Regione	196.812		196.812	408.323	-211.511 -51,8
B.II.4.b)	Crediti v/aziende sanitarie pubbliche fuori Regione	337.987		337.987	224.037	113.950 50,9
B.II.5)	Crediti v/società partecipate e/o enti dipendenti della Regione	54.469		54.469	54.469	0 0,0
B.II.6)	Crediti v/Erario	6.261.176		6.261.176	5.882.977	378.199 6,4
B.II.7)	Crediti v/altri	2.527.572		2.527.572	2.947.602	-420.030 -14,2
B.III)	ATTIVITA' FINANZIARIE CHE NON COSTITUISCONO IMMOBILIZZAZIONI			0	0	0 -
B.III.1)	Partecipazioni che non costituiscono immobilizzazioni			0	0	0 -
B.III.2)	Altri titoli che non costituiscono immobilizzazioni			0	0	0 -
B.IV)	DISPONIBILITA' LIQUIDE			99.461.519	104.237.258	-4.775.739 -4,6
B.IV.1)	Cassa			84.768	67.709	17.059 25,2
B.IV.2)	Istituto Tesoriere			99.177.264	103.984.069	-4.806.805 -4,6
B.IV.3)	Tesoreria Unica			0	0	0 -
B.IV.4)	Conto corrente postale			199.487	185.480	14.007 7,6
TOTALE B)				289.792.112	271.220.061	18.572.051 6,8
C)	RATEI E RISCONTI ATTIVI					
C.I)	Ratei attivi			31	5.236	-5.205 -99,4
C.II)	Risconti attivi			52.957	135.423	-82.466 -60,9
TOTALE C)				52.988	140.659	-87.671 -62,3
TOTALE ATTIVO (A+B+C)				418.065.618	397.218.019	20.847.599 5,2
D)	CONTI D'ORDINE					
D.1)	Canoni di leasing ancora da pagare			0	0	0 -
D.2)	Depositi cauzionali			15.000	15.000	0 0,0
D.3)	Beni in comodato			588.521	588.521	0 0,0
D.4)	Altri conti d'ordine			8.159.225	7.364.141	795.084 10,8
TOTALE D)				8.762.746	7.967.662	795.084 10,0

PASSIVO				Bilancio 2021	Bilancio 2020	VARIAZIONE 2021/2020	
						Importo	%
A)	PATRIMONIO NETTO						
A.I)	Fondo di dotazione			896.666	896.666	-0	-0,0
A.II)	Finanziamenti per investimenti			151.330.176	154.263.817	-2.933.641	-1,9
A.II.1)	Finanziamenti per beni di prima dotazione			0	0	0	-
A.II.2)	Finanziamenti da Stato per investimenti			34.476.152	34.476.152	-0	-0,0
A.II.2.a)	Finanziamenti da Stato ex art. 20 Legge 67/88			23.163.966	23.163.966	0	0,0
A.II.2.b)	Finanziamenti da Stato per ricerca			0	0	0	-
A.II.2.c)	Finanziamenti da Stato - altro			11.312.186	11.312.186	0	0,0
A.II.3)	Finanziamenti da Regione per investimenti			86.416.235	90.647.924	-4.231.689	-4,7
A.II.4)	Finanziamenti da altri soggetti pubblici per investimenti			4.152.844	4.102.513	50.331	1,2
A.II.5)	Finanziamenti per investimenti da rettifica contributi in conto esercizio			26.284.945	25.037.228	1.247.717	5,0
A.III)	Riserve da donazioni e lasciti vincolati ad investimenti			430.331	316.878	113.453	35,8
A.IV)	Altre riserve			9.000	9.000	0	0,0
A.V)	Contributi per ripiano perdite			0	0	0	-
A.VI)	Utili (perdite) portati a nuovo			351.346	310.744	40.602	13,1
A.VII)	Utile (perdita) dell'esercizio			1.454	40.602	-39.148	-96,4
TOTALE A)				153.018.973	155.837.707	-2.818.734	-1,8
B)	FONDI PER RISCHI ED ONERI						
B.1)	Fondi per imposte, anche differite			0	0	0	-
B.2)	Fondi per rischi			42.506.497	35.999.050	6.507.447	18,1
B.3)	Fondi da distribuire			0	0	0	-
B.4)	Quota inutilizzata contributi di parte corrente vincolati			6.135.367	5.657.934	477.433	8,4
B.5)	Altri fondi oneri			21.266.538	10.604.883	10.661.655	100,5
TOTALE B)				69.908.402	52.261.867	17.646.535	33,8
C)	TRATTAMENTO FINE RAPPORTO						
C.1)	Premi operosità			5.247.169	5.040.654	206.515	4,1
C.2)	TFR personale dipendente			0	0	0	-
TOTALE C)				5.247.169	5.040.654	206.515	4,1
D)	DEBITI (con separata indicazione, per ciascuna voce, degli importi esigibili oltre l'esercizio successivo)	Entro 12 mesi	Oltre 12 mesi				
D.1)	Mutui passivi	-	-	0	0	0	-
D.2)	Debiti v/Stato	-	-	0	0	0	-
D.3)	Debiti v/Regione o Provincia Autonoma	2.429.961	2.429.961	2.429.961	2.429.836	-9.875	-0,4
D.4)	Debiti v/Comuni	480.872	480.872	480.872	345.192	135.680	39,3
D.5)	Debiti v/aziende sanitarie pubbliche	515.660	515.660	515.660	2.061.865	-1.546.205	-75,0
D.5.a)	Debiti v/aziende sanitarie pubbliche della Regione per spesa corrente e mobilità	-	-	0	0	0	-
D.5.b)	Debiti v/aziende sanitarie pubbliche della Regione per finanziamento sanitario aggiuntivo corrente LEA	-	-	0	0	0	-
D.5.c)	Debiti v/aziende sanitarie pubbliche della Regione per finanziamento sanitario aggiuntivo corrente extra LEA	-	-	0	0	0	-
D.5.d)	Debiti v/aziende sanitarie pubbliche della Regione per altre prestazioni	265.369	265.369	265.369	1.680.033	-1.414.664	-84,2
D.5.e)	Debiti v/aziende sanitarie pubbliche della Regione per versamenti a patrimonio netto	-	-	0	0	0	-
D.5.f)	Debiti v/aziende sanitarie pubbliche fuori Regione	250.291	250.291	250.291	381.832	-131.541	-34,4
D.6)	Debiti v/società partecipate e/o enti dipendenti della Regione	4.317.722	4.317.722	4.317.722	6.704.493	-2.386.771	-35,6
D.7)	Debiti v/fornitori	127.750.037	127.750.037	127.750.037	119.527.918	8.222.119	6,9
D.8)	Debiti v/Istituto Tesoriere	-	-	0	0	0	-
D.9)	Debiti tributari	13.996.119	13.996.119	13.996.119	13.774.203	221.916	1,6
D.10)	Debiti v/altri finanziatori	-	-	0	0	0	-
D.11)	Debiti v/Istituti previdenziali, assistenziali e sicurezza sociale	14.990.954	14.990.954	14.990.954	14.137.950	853.004	6,0
D.12)	Debiti v/altri	25.373.601	25.373.601	25.373.601	25.049.982	323.619	1,3
TOTALE D)				189.854.926	184.041.439	5.813.487	3,2
E)	RATEI E RISCONTI PASSIVI						
E.1)	Ratei passivi			0	0	0	-
E.2)	Risconti passivi			36.148	36.352	-204	-0,6
TOTALE E)				36.148	36.352	-204	-0,6
TOTALE PASSIVO E PATRIMONIO NETTO (A+B+C+D+E)				418.065.618	397.218.019	20.847.599	5,2
F)	CONTI D'ORDINE						
F.1)	Canoni di leasing ancora da pagare			0	0	0	-
F.2)	Depositi cauzionali			15.000,00	15.000,00	0	0,0
F.3)	Beni in comodato			588.521,00	588.520,59	0	0,0
F.4)	Altri conti d'ordine			8.159.225,00	7.364.141,25	795.084	10,8
TOTALE F)				8.762.746	7.967.662	795.084	10,0

CONTO ECONOMICO AL 31 DICEMBRE 2021

CONTO ECONOMICO					
A)	VALORE DELLA PRODUZIONE	Bilancio 2021	Bilancio 2020	VARIAZIONE	
				Importo	%
A.1)	Contributi in c/esercizio	750.005.599	721.032.916	28.972.683	4,0
A.1.a)	Contributi in c/esercizio - da Regione o Provincia Autonoma per quota F.S. regionale	717.281.263	705.376.160	11.905.103	1,7
A.1.b)	Contributi in c/esercizio - extra fondo	31.806.022	15.656.756	16.149.266	103,1
A.1.b.1)	Contributi da Regione o Prov. Aut. (extra fondo) - vincolati	10.693.019	10.869.688	-176.669	-1,6
A.1.b.2)	Contributi da Regione o Prov. Aut. (extra fondo) - Risorse aggiuntive da bilancio a titolo di copertura LEA	0	0	0	-
A.1.b.3)	Contributi da Regione o Prov. Aut. (extra fondo) - Risorse aggiuntive da bilancio a titolo di copertura extra LEA	0	0	0	-
A.1.b.4)	Contributi da Regione o Prov. Aut. (extra fondo) - altro	0	0	0	-
A.1.b.5)	Contributi da aziende sanitarie pubbliche (extra fondo)	1.131.355	932.984	198.371	21,3
A.1.b.6)	Contributi da altri soggetti pubblici	19.981.648	3.854.084	16.127.564	418,5
A.1.c)	Contributi in c/esercizio - per ricerca	0	0	0	-
A.1.c.1)	da Ministero della Salute per ricerca corrente	0	0	0	-
A.1.c.2)	da Ministero della Salute per ricerca finalizzata	0	0	0	-
A.1.c.3)	da Regione e altri soggetti pubblici	0	0	0	-
A.1.c.4)	da privati	0	0	0	-
A.1.d)	Contributi in c/esercizio - da privati	918.314	0	918.314	-
A.2)	Rettificati contributi c/esercizio per destinazione ad investimenti	-8.575.454	-18.316.980	9.741.526	-53,2
A.3)	Utilizzo fondi per quote inutilizzate contributi vincolati di esercizi precedenti	525.341	674.725	-149.384	-22,1
A.4)	Ricavi per prestazioni sanitarie e sociosanitarie a rilevanza sanitaria	41.099.462	35.707.249	5.392.213	15,1
A.4.a)	Ricavi per prestazioni sanitarie e sociosanitarie - ad aziende sanitarie pubbliche	36.490.381	31.875.016	4.615.365	14,5
A.4.b)	Ricavi per prestazioni sanitarie e sociosanitarie - intramoenia	3.828.403	3.076.780	751.623	24,4
A.4.c)	Ricavi per prestazioni sanitarie e sociosanitarie - altro	780.678	755.453	25.225	3,3
A.5)	Concorsi, recuperi e rimborsi	27.298.737	18.946.531	8.352.206	44,1
A.6)	Compartecipazione alla spesa per prestazioni sanitarie (Ticket)	3.398.525	2.604.541	793.984	30,5
A.7)	Quota contributi in c/capitale imputata nell'esercizio	12.706.063	11.098.491	1.607.572	14,5
A.8)	Incrementi delle immobilizzazioni per lavori interni	0	0	0	-
A.9)	Altri ricavi e proventi	1.741.137	3.008.123	-1.266.986	-42,1
TOTALE A)		828.199.410	774.755.596	53.443.814	6,9
B)	COSTI DELLA PRODUZIONE				
B.1)	Acquisti di beni	138.325.412	138.809.230	-483.818	-0,3
B.1.a)	Acquisti di beni sanitari	136.642.597	137.273.673	-631.076	-0,5
B.1.b)	Acquisti di beni non sanitari	1.682.815	1.535.557	147.258	9,6
B.2)	Acquisti di servizi sanitari	336.310.114	310.356.331	25.953.583	8,4
B.2.a)	Acquisti di servizi sanitari - Medicina di base	50.717.660	48.100.438	2.617.222	5,4
B.2.b)	Acquisti di servizi sanitari - Farmaceutica	53.493.216	53.176.779	316.437	0,6
B.2.c)	Acquisti di servizi sanitari per assistenza specialistica ambulatoriale	36.724.904	33.690.592	3.034.312	9,0
B.2.d)	Acquisti di servizi sanitari per assistenza riabilitativa	9.068.752	7.716.909	1.351.843	17,5
B.2.e)	Acquisti di servizi sanitari per assistenza integrativa	5.253.535	5.265.396	-11.861	-0,2
B.2.f)	Acquisti di servizi sanitari per assistenza protesica	4.934.261	4.769.705	164.556	3,5
B.2.g)	Acquisti di servizi sanitari per assistenza ospedaliera	89.859.669	88.864.990	994.679	1,1
B.2.h)	Acquisti prestazioni di psichiatria residenziale e semiresidenziale	17.588.475	17.131.316	457.159	2,7
B.2.i)	Acquisti prestazioni di distribuzione farmaci File F	11.764.403	10.729.454	1.034.949	9,6
B.2.j)	Acquisti prestazioni termali in convenzione	1.543.884	1.087.297	456.587	42,0
B.2.k)	Acquisti prestazioni di trasporto sanitario	9.924.478	8.251.642	1.672.836	20,3
B.2.l)	Acquisti prestazioni socio-sanitarie a rilevanza sanitaria	22.167.680	18.548.269	3.619.411	19,5
B.2.m)	Compartecipazione al personale per att. Libero-prof. (intramoenia)	3.069.255	2.456.673	612.582	24,9
B.2.n)	Rimborsi Assegni e contributi sanitari	11.433.298	5.849.192	5.584.106	95,5
B.2.o)	Consulenze, collaborazioni, interinale, altre prestazioni di lavoro sanitarie e sociosanitarie	7.519.787	4.239.361	3.280.426	77,4
B.2.p)	Altri servizi sanitari e sociosanitari a rilevanza sanitaria	1.246.857	478.518	768.339	160,6
B.2.q)	Costi per differenziale Tariffe TUC	0	0	0	-
B.3)	Acquisti di servizi non sanitari	67.759.543	58.140.591	9.618.952	16,5
B.3.a)	Servizi non sanitari	67.374.663	57.789.414	9.585.249	16,6
B.3.b)	Consulenze, collaborazioni, interinale, altre prestazioni di lavoro non sanitarie	149.318	123.358	25.960	21,0
B.3.c)	Formazione	235.562	227.819	7.743	3,4
B.4)	Manutenzione e riparazione	16.245.805	14.542.417	1.703.388	11,7
B.5)	Godimento di beni di terzi	6.603.927	5.631.285	972.642	17,3
B.6)	Costi del personale	206.228.314	203.719.308	2.509.006	1,2
B.6.a)	Personale dirigente medico	70.838.813	70.857.068	-18.255	-0,0
B.6.b)	Personale dirigente ruolo sanitario non medico	6.487.466	6.700.437	-212.971	-3,2
B.6.c)	Personale comparto ruolo sanitario	94.245.133	92.463.415	1.781.718	1,9
B.6.d)	Personale dirigente altri ruoli	2.833.621	2.786.337	47.284	1,7
B.6.e)	Personale comparto altri ruoli	31.823.281	30.912.051	911.230	2,9
B.7)	Oneri diversi di gestione	3.373.839	3.856.747	-482.908	-12,5
B.8)	Ammortamenti	12.935.605	11.325.503	1.610.102	14,2
B.8.a)	Ammortamenti immobilizzazioni immateriali	138.213	137.569	644	0,5
B.8.b)	Ammortamenti dei fabbricati	5.639.089	5.428.109	210.980	3,9
B.8.c)	Ammortamenti delle altre immobilizzazioni materiali	7.158.303	5.759.825	1.398.478	24,3
B.9)	Svalutazione delle immobilizzazioni e dei crediti	1.232.946	4.271.875	-3.038.929	-71,1
B.10)	Variazione delle rimanenze	2.234.542	419.486	1.815.056	432,7
B.10.a)	Variazione delle rimanenze sanitarie	2.208.212	465.747	1.742.465	374,1
B.10.b)	Variazione delle rimanenze non sanitarie	26.330	-46.261	72.591	-156,9
B.11)	Accantonamenti	21.781.639	14.375.984	7.405.655	51,5
B.11.a)	Accantonamenti per rischi	8.195.263	444.263	7.751.000	1.744,7
B.11.b)	Accantonamenti per premio operosità	646.734	1.605.804	-959.070	-59,7
B.11.c)	Accantonamenti per quote inutilizzate di contributi vincolati	1.002.774	1.088.159	-85.385	-7,8
B.11.d)	Altri accantonamenti	11.936.868	11.237.758	699.110	6,2
TOTALE B)		813.031.686	765.448.957	47.582.729	6,2
DIFF. TRA VALORE E COSTI DELLA PRODUZIONE (A-B)		15.167.724	9.306.639	5.861.085	63,0

C) PROVENTI E ONERI FINANZIARI		Bilancio 2021	Bilancio 2020	VARIAZIONE	
				Importo	%
C.1)	Interessi attivi ed altri proventi finanziari	327.767	234.752	93.015	39,6
C.2)	Interessi passivi ed altri oneri finanziari	32.487	57.945	-25.458	-43,9
TOTALE C)		295.280	176.807	118.473	67,0
D) RETTIFICHE DI VALORE DI ATTIVITÀ FINANZIARIE					
D.1)	Rivalutazioni	0	0	0	-
D.2)	Svalutazioni	0	0	0	-
TOTALE D)		0	0	0	-
E) PROVENTI E ONERI STRAORDINARI					
E.1)	Proventi straordinari	2.812.607	22.373.240	-19.560.633	-87,4
E.1.a)	Plusvalenze	0	0	0	-
E.1.b)	Altri proventi straordinari	2.812.607	22.373.240	-19.560.633	-87,4
E.2)	Oneri straordinari	3.063.132	17.016.604	-13.953.472	-82,0
E.2.a)	Minusvalenze	0	0	0	-
E.2.b)	Altri oneri straordinari	3.063.132	17.016.604	-13.953.472	-82,0
TOTALE E)		-250.525	5.356.636	-5.607.161	-104,7
RISULTATO PRIMA DELLE IMPOSTE (A-B+C+D+E)		15.212.479	14.840.082	372.397	2,5
Y) IMPOSTE SUL REDDITO DELL'ESERCIZIO					
Y.1)	IRAP	14.914.950	14.635.670	279.280	1,9
Y.1.a)	IRAP relativa a personale dipendente	13.775.040	13.427.444	347.596	2,6
Y.1.b)	IRAP relativa a collaboratori e personale assimilato a lavoro dipendente	1.139.910	1.208.226	-68.316	-5,7
Y.1.c)	IRAP relativa ad attività di libera professione (intramoenia)	0	0	0	-
Y.1.d)	IRAP relativa ad attività commerciali	0	0	0	-
Y.2)	IRES	296.075	163.810	132.265	80,7
Y.3)	Accantonamento a fondo Imposte (accertamenti, condoni, ecc.)	0	0	0	-
TOTALE Y)		15.211.025	14.799.480	411.545	2,8
UTILE (PERDITA) DELL'ESERCIZIO		1.454	40.602	-39.148	-96,4



Azienda Sanitaria Locale di Brindisi

Nota Integrativa al Bilancio 2021

1. Sommario

1.	Criteri generali di formazione del bilancio di esercizio	3
2.	Criteri di valutazione adottati per la redazione del bilancio di esercizio	5
3.	Dati relativi al personale.....	9
4.	Immobilizzazioni materiali e immateriali	11
5.	Immobilizzazioni finanziarie	18
6.	Rimanenze	21
7.	Crediti	24
8.	Attività finanziarie che non costituiscono immobilizzazioni	40
9.	Disponibilità liquide.....	41
10.	Ratei e risconti attivi.....	43
11.	Patrimonio netto	44
12.	Fondi per rischi e oneri.....	49
13.	Trattamento di fine rapporto	56
14.	Debiti	57
15.	Ratei e risconti passivi	65
16.	Conti d'ordine.....	66
17.	Contributi in conto esercizio.....	68
17.1	Rettifica contributi c/esercizio per destinazione ad investimenti.....	71
18.	Proventi e ricavi diversi	72
19.	Acquisti di beni	77
20.	Acquisti di servizi	80
21.	Costi del personale	92
22.	Oneri diversi di gestione.....	98
23.	Accantonamenti	99
24.	Proventi e oneri finanziari	101
25.	Rettifiche di valore di attività finanziarie	102
26.	Proventi e oneri straordinari	103
27.	Imposte e tasse.....	107

1. Criteri generali di formazione del bilancio di esercizio

Il Bilancio di esercizio redatto al 31/12/2021 è costituito dallo stato patrimoniale, dal conto economico, dal rendiconto finanziario e dalla presente nota integrativa, ed è corredato dalla relazione sulla gestione. Esso è stato predisposto secondo le disposizioni del D. Lgs. 118/2011, dal Decreto del Ministero della Salute e del Ministero dell'Economia e delle Finanze del 17 settembre 2012 (*Casistica applicativa D.lgs. 118/2011*) e del D.M. 20 Marzo 2011, quindi facendo riferimento al Codice Civile e ai Principi Contabili Nazionali (OIC), fatto salvo quanto difformemente previsto dallo stesso D. Lgs. 118/2011 e s.m.i., nonché dai successivi decreti ministeriali di attuazione.

La presente nota integrativa, in particolare, contiene tutte le informazioni richieste dal D. Lgs. 118/2011 e s.m.i., nonché dai successivi decreti ministeriali di attuazione. Fornisce inoltre tutte le informazioni supplementari, anche se non specificamente richieste da disposizioni di legge, ritenute necessarie a dare una rappresentazione veritiera e corretta dei fatti aziendali e in ottemperanza al postulato della chiarezza del bilancio. Al fine di agevolare la lettura del documento, pur rispettando l'ordine e la numerazione prevista dal DM di riferimento, sono state omesse le tabelle prive d'informazioni e che avrebbero riportato esclusivamente saldi a zero. Nell'ambito delle note e nel rispetto dell'ordine progressivo del documento è indicato, di volta in volta, il numero di riferimento della tabella che eventualmente è stata omessa, riportando anche una sintetica descrizione della motivazione. Laddove ritenuto necessario, ai fini di una miglior chiarezza, sono state introdotte ulteriori tabelle di dettaglio, oltre a quelle previste dal DM di riferimento.

La Nota Integrativa ai sensi dell'art. 26 comma 4 del D. Lgs 118/11, contiene anche i modelli CE ed SP per l'esercizio in chiusura e per l'esercizio precedente. La relazione sulla gestione contiene anche il modello di rilevazione LA, di cui al Decreto Ministeriale 18 giugno 2004 e successive modificazioni ed integrazioni, per l'esercizio in chiusura e per l'esercizio precedente, nonché un'analisi dei costi sostenuti per l'erogazione dei servizi sanitari, distinti per ciascun livello essenziale di assistenza.

Lo stato patrimoniale, il conto economico, il rendiconto finanziario e la nota integrativa sono stati predisposti in unità di euro. L'arrotondamento è stato eseguito all'unità inferiore per decimali inferiori a 0,5 Euro e all'unità superiore per decimali pari o superiori a 0,5 Euro.

Si segnala che con la Delibera del Presidente del Consiglio dei Ministri del 30.04.2019 è stata autorizzata l'adozione dei nuovi modelli di rilevazione Modello SP, Modello CE, Modello LA e Modello CP unitamente alle relative linee guida.

Eventuali deroghe all'applicazione di disposizioni di legge:

GEN01 – NO	In fase di redazione del Bilancio non si sono verificati casi eccezionali e pertanto non sono state fatte deroghe alle disposizioni di legge.
-------------------	---

Eventuali deroghe al principio di continuità di applicazione dei criteri di valutazione:

GEN02 – NO	I criteri di valutazione utilizzati nella formazione del bilancio 2021 non si discostano da quelli utilizzati per la formazione del bilancio del precedente esercizio.
-------------------	--

Eventuali casi di non comparabilità delle voci rispetto all'esercizio precedente:

GEN03 – NO	Non si segnalano casi di non comparabilità delle voci dello stato patrimoniale, del conto economico e del rendiconto finanziario con quelle dell'esercizio precedente, in quanto non sono state effettuate deroghe ai principi contabili. In ragione di tanto non è stato
-------------------	---

	necessario alcun adattamento ai sensi dell'articolo 2423-ter, comma 5, codice civile, che impone, se le voci non sono comparabili, di adattare quelle relative all'esercizio precedente.
--	--

Altre informazioni di carattere generale, relative alla conversione dei valori

GEN04 – NO	Nel corso dell'esercizio non sono state effettuate conversioni di voci di bilancio espresse all'origine in moneta diversa dall'Euro.
-------------------	--

2. Criteri di valutazione adottati per la redazione del bilancio di esercizio

Il Bilancio di esercizio 2021, in quanto strumento di informazione patrimoniale, finanziaria ed economica di questa Azienda sanitaria, è stato redatto con chiarezza, così da rappresentare in modo veritiero e corretto la situazione patrimoniale e finanziaria dell'azienda ed il risultato economico dell'esercizio.

Le caratteristiche sopra menzionate sono state assicurate, laddove necessario, dall'inserimento di informazioni complementari nella presente nota integrativa.

Nell'elaborazione del documento non è stata fatta alcuna deroga alle disposizioni di legge.

La valutazione delle voci di bilancio è stata fatta ispirandosi ai principi di prudenza e competenza, tenendo conto della funzione economica dell'elemento attivo e passivo considerato e nella prospettiva della continuazione dell'attività.

L'applicazione del principio di prudenza ha comportato la valutazione individuale degli elementi componenti le singole poste o voci delle attività o passività, per evitare compensi tra perdite che dovevano essere riconosciute e utili da non riconoscere in quanto non realizzati.

In ottemperanza al principio di competenza, l'effetto delle operazioni e degli altri eventi è stato rilevato contabilmente e attribuito all'esercizio al quale tali operazioni ed eventi si riferiscono, e non a quello in cui si concretizzano i relativi movimenti di numerario (incassi e pagamenti).

Nella tabella seguente sono riportati i criteri di valutazione adottati per la redazione del presente Bilancio mentre si fa rinvio ai paragrafi successivi per le informazioni relative alle singole poste dell'Attivo, del Passivo, del Patrimonio Netto e del Conto Economico.

Posta di bilancio	Criterio di valutazione
Immobilizzazioni immateriali	<p>Sono rappresentate da licenze d'uso per software e migliorie su beni di terzi (come meglio dettagliato nelle tabelle riportate nel seguito) e sono state iscritte al costo di acquisto, inclusi i costi accessori e l'IVA in quanto non detraibile.</p> <p>Il costo come sopra determinato viene corrispondentemente rettificato in caso di perdite durevoli di valore; lo stesso viene ripristinato laddove siano venute meno le ragioni della svalutazione, al netto dei soli ammortamenti.</p> <p>Sono esposte in bilancio al netto degli ammortamenti effettuati nel corso degli esercizi.</p> <p>Le aliquote di ammortamento sono quelle fissate dal D.Lgs. 118/2011 e s.m.i., nonché dai successivi decreti ministeriali di attuazione.</p> <p>Gli ammortamenti riferiti a immobilizzazioni immateriali finanziate da contributi ricevuti dallo Stato, Regione ed altri soggetti pubblici, sono oggetto della c.d. "sterilizzazione", ossia, il procedimento contabile mediante il quale viene annullato l'effetto sul risultato di esercizio dell'ammortamento dei cespiti finanziati da contributi in conto capitale.</p> <p>In particolare, con la sterilizzazione si procede, in ogni esercizio, allo storno di una quota del contributo in conto capitale iscritto nel patrimonio netto e alla sua imputazione a ricavo (voce A.7. Quota contributi in c/capitale imputata nell'esercizio), a fronte dell'ammortamento, in proporzione alla percentuale del valore del cespite finanziata con il contributo in conto capitale.</p> <p>Le migliorie su beni di terzi sono state ammortizzate sulla base della durata residua del contratto di comodato/locazioni.</p>

<p>Immobilizzazioni materiali</p>	<p>Sono iscritte al costo di acquisto o di produzione, inclusi i costi accessori e l'IVA in quanto non detraibile. Sono esposte in bilancio al netto dei relativi fondi di ammortamento.</p> <p>Il costo come sopra indicato viene corrispondentemente rettificato in caso di perdite durevoli di valore rispetto al residuo costo da ammortizzate; lo stesso viene ripristinato laddove siano venute meno le ragioni della svalutazione, al netto dei soli ammortamenti.</p> <p>I fabbricati di primo conferimento sono stati iscritti sulla base <i>del valore di rendita catastale</i>.</p> <p>La valutazione dei beni acquisiti a seguito della fusione per incorporazione dell'ex A. O. Di Summa alla data dell'1/01/2003 è stata effettuata al valore netto contabile.</p> <p>Nel corso dell'esercizio, i costi di manutenzione e riparazione che presentano natura incrementativa del valore e/o della funzionalità dei relativi beni sono stati capitalizzati, con imputazione all'attivo patrimoniale e di conseguenza ammortizzate. Risultano, invece, addebitate al conto economico dell'esercizio, le spese di manutenzione e riparazione non aventi carattere incrementativo. La manutenzione incrementativa o straordinaria è costituita da quei costi che si concretizzano in un incremento significativo e misurabile di capacità o di produttività o di sicurezza, ovvero che prolungano la vita utile dei vari cespiti.</p> <p>L'Azienda dispone sia di Fabbricati strumentali indisponibili, destinati cioè alle attività istituzionali, che di Fabbricati non strumentali (disponibili).</p> <p>Le aliquote di ammortamento sono quelle fissate dal D.Lgs. 118/2011 e s.m.i., nonché dai successivi decreti ministeriali di attuazione.</p> <p>Per i cespiti acquistati nell'anno, l'aliquota di ammortamento è stata dimezzata. Per i cespiti di valore inferiore a Euro 516,46, ci si è avvalsi della facoltà di ammortizzare integralmente il bene nell'esercizio in cui il bene è divenuto disponibile e pronto per l'uso.</p> <p>Gli ammortamenti riferiti a immobilizzazioni materiali finanziati da contributi ricevuti dallo Stato, Regione ed altri soggetti pubblici, sono oggetto della c.d. sterilizzazione, ossia, il procedimento contabile mediante il quale viene annullato l'effetto dell'ammortamento dei cespiti finanziati da contributi in conto capitale dal risultato di esercizio. In particolare, con la sterilizzazione si procede, in ogni esercizio, allo storno di una quota del contributo in conto capitale iscritto nel patrimonio netto e alla sua imputazione a ricavo (voce A.7. Quota contributi in c/capitale imputata nell'esercizio), a fronte dell'ammortamento del bene acquisito con il medesimo contributo.</p> <p>La quota stornata è commisurata all'ammortamento, in proporzione alla percentuale del valore del cespite finanziata con il contributo in conto capitale.</p> <p>Per le immobilizzazioni acquisite con contributi in conto esercizio, il D.lgs. 118/2011, dopo le modifiche apportate dalla legge di stabilità 2013, stabilisce che a partire dall'esercizio 2016 tali cespiti, indipendentemente dal loro valore, devono essere interamente ammortizzati nell'esercizio di acquisizione.</p> <p>Le immobilizzazioni materiali detenute in base a contratti di leasing, non risultano inserite in tale voce in quanto, nel rispetto della vigente normativa italiana, si è provveduto all'addebito al conto economico dei canoni di competenza dell'anno, mentre si provvederà all'inserimento del cespite tra le immobilizzazioni solo all'atto del riscatto.</p>
<p>Partecipazioni</p>	<p>Sono iscritte al costo di acquisto o di sottoscrizione, eventualmente rettificato per riflettere perdite permanenti di valore. Tale minor valore non verrà mantenuto negli esercizi successivi qualora vengano meno le ragioni della svalutazione effettuata.</p>
<p>Rimanenze</p>	<p>Sono iscritte al minore tra costo di acquisto e valore desumibile dall'andamento del mercato.</p> <p>Per i beni fungibili il costo è calcolato con il metodo della media ponderata.</p> <p>Secondo tale metodo si assume che il costo di ciascun bene sia pari alla media ponderata del costo degli analoghi beni presenti in magazzino all'inizio dell'esercizio e del costo degli</p>

	<p>analoghi beni acquistati o prodotti durante l'esercizio: in sostanza per il calcolo della media ponderata rilevano le rimanenze iniziali e i beni acquistati o nell'esercizio. Le vendite sono scaricate dal magazzino al costo medio ponderato preso a riferimento per il calcolo.</p>
Crediti	<p>Sono esposti al presumibile valore di realizzo. L'adeguamento del valore nominale dei crediti al valore presunto di realizzo è stato ottenuto mediante l'iscrizione di un apposito fondo, determinato tenendo conto dei rischi di inesigibilità.</p> <p>Per quanto riguarda i crediti v/Regione per contributi in c/capitale, è stato applicato quanto previsto dall'art. 29 c.1 lett. c) che fa riferimento al provvedimento di assegnazione.</p> <p>Lo scenario valutativo del costo ammortizzato non si considera applicabile al caso di specie.</p>
Disponibilità liquide	<p>Sono iscritte in bilancio al loro valore nominale. Le somme disponibili presso l'Istituto Tesoriere e presso le casse Ticket al 31/12/2021 coincidono con quelle oggetto della verifica di cassa alla stessa data.</p>
Ratei e risconti	<p>Sono stati determinati in proporzione al periodo temporale di competenza del costo o del ricavo comune a due o più esercizi.</p> <p>Non vi sono risconti con competenza maggiore dei cinque esercizi.</p>
Patrimonio netto	<p>Il "fondo di dotazione iniziale" è stato determinato al momento della costituzione dell'azienda e comprendeva altresì quote di finanziamenti per investimenti.</p> <p>La voce "Finanziamenti per investimenti" è movimentata in ogni esercizio per:</p> <ol style="list-style-type: none"> effetto delle nuove assegnazioni di contributi in conto capitale da parte dello Stato, Regione ed altri soggetti pubblici e privati; per la cd. "sterilizzazione" degli ammortamenti; per effetto di altre movimentazioni delle immobilizzazioni a cui si riferiscono (ad es. cessioni e dismissioni). <p>In particolare, i contributi in conto capitale sono rilevati con le modalità previste dal D.Lgs. 118/2011 e s.m.i., nonché dai successivi decreti ministeriali di attuazione, in base al valore riportato nel provvedimento di assegnazione e movimentati coerentemente con le immobilizzazioni a cui si riferiscono.</p> <p>I contributi per ripiano perdite sono stati rilevati con le modalità previste dal D.Lgs. 118/2011 e s.m.i., nonché dai successivi decreti ministeriali di attuazione..</p>
Fondi per rischi e oneri	<p>I fondi per quote inutilizzate di contributi sono costituiti da accantonamenti determinati con le modalità previste dall'art. 29 comma 1, lett. e) del D.Lgs. 118/2011 e s.m.i., nonché dai successivi decreti ministeriali di attuazione.</p> <p>I fondi per rischi e oneri sono costituiti da accantonamenti effettuati allo scopo di coprire perdite o debiti di natura determinata e di esistenza certa o probabile, che alla data di chiusura dell'esercizio sono però indeterminati nell'ammontare e/o nella data di sopravvenienza, secondo quanto previsto dall'art. 29, comma 1, lett. g) del D.Lgs. 118/2011 e s.m.i., nonché dai successivi decreti ministeriali di attuazione. Gli accantonamenti sono operati sulla base delle informazioni rese dai legali incaricati, sia interni che esterni all'Ente, delle ulteriori informazioni disponibili alla data di predisposizione del presente documento, nonché delle indicazioni degli uffici regionali ai sensi del citato art. 29, comma 1, lett. g) del D. Lgs 118/2011.</p> <p>I fondi per rischi ed oneri accolgono anche gli stanziamenti relativi agli interessi di mora che l'Azienda potrebbe essere chiamata a corrispondere in base alle note debito e ad altre richieste ricevute dagli aventi diritto al 31.12.2021. L'Azienda stima l'ammontare dello stanziamento in base alla probabilità che le richieste siano accolte tenuto conto che non hanno carattere di certezza, perché generalmente gli aventi diritto rinunciando sottoscrivendo accordi transattivi.</p>
Premio operosità Medici SUMAI	<p>È determinato secondo le norme e disposizioni contenute nella Convenzione Unica Nazionale che regolano la determinazione del premio di operosità dei medici SUMAI.</p>

TFR	Rappresenta l'effettivo debito maturato, in conformità alla legge e ai contratti vigenti.
Debiti	<p>Sono rilevati al loro valore nominale. L'Azienda, a fine esercizio, iscrive a diretta riduzione dei debiti le relative note credito maturate per effetto di accordi nazionali e/o regionali. In particolare, le note credito relative a prestazioni sanitarie svolte da centri accreditati e di riabilitazione, eccedenti i tetti di spesa definiti a livello regionale, sono quantificate coerentemente con la normativa di riferimento.</p> <p>I debiti verso personale includono il debito per ferie maturate e non godute che presumibilmente potrebbe essere oggetto di liquidazione ai dipendenti nell'esercizio successivo, il cui accantonamento annuale è dato dalla media delle ferie liquidate negli ultimi tre esercizi come da indicazione della Regione Puglia. La previsione normativa contenuta nell'art. 5, comma 8, del d.l. 95/2012 convertito in legge N. 135/2012, delle indicazioni formulate nell'ambito del Tavolo Tecnico di verifica degli adempimenti del 2003, confermate dal documento trasmesso al Coordinamento delle Regioni e alla Commissione Salute con e-mail del 21 gennaio 2013, prevede che non sia iscritto in bilancio d'esercizio l'onere figurativo connesso al valore delle giornate di ferie maturate e non godute a fine esercizio dal personale. Tuttavia, per una migliore informativa, nella nota di commento della presente nota integrativa sono indicati gli effetti di una rappresentazione per competenza del valore corrispondente alle ferie maturate e non godute a fine esercizio, secondo i principi OIC applicabili alla fattispecie per le aziende non rappresentative della Pubblica Amministrazione.</p>
Ricavi e costi	<p>Sono rilevati secondo i principi della prudenza e della competenza economica, anche mediante l'iscrizione dei relativi ratei e risconti, fatti salvi quelli legati alla mobilità extraregionale attiva e passiva che, ai sensi dell'art. 29 del D. Lgs. 118/11, sono contabilizzati prendendo a riferimento la matrice della mobilità extraregionale approvata dal Presidente della Conferenza delle Regioni e delle Province autonome ed inserita nell'atto formale di individuazione del fabbisogno sanitario regionale standard e delle relative fonti di finanziamento dell'anno di riferimento.</p> <p>I ricavi per la rilevazione della quota del F.S.R. vincolato ed indistinti sono stati iscritti in base alle comunicazioni avvenute da parte della Regione Puglia.</p> <p>Gli altri contributi in conto esercizio sono iscritti in bilancio al momento della conoscenza della loro assegnazione. Gli altri ricavi e proventi sono iscritti nel momento in cui viene erogato il servizio o sulla base delle comunicazioni regionali.</p>
Imposte sul reddito	Sono determinate secondo le norme e le aliquote vigenti.
Conti d'ordine	<p>Come richiesto dallo schema ministeriale, si mantengono nello schema di stato patrimoniale i conti d'ordine.</p> <p>Tra i conti d'ordine sono iscritti i beni dell'Azienda presso terzi (attrezzature sanitarie varie in comodato d'uso) riportati in base al loro valore d'acquisto, i beni di terzi presso i locali dell'ASL BR, le polizze fidejussorie attive</p>

3. Dati relativi al personale

Si espongono di seguito e prima di iniziare il commento analitico delle singole voci di Stato Patrimoniale e Conto economico, i dati sull'occupazione 2021 e relative spese, rappresentando le tabelle per personale dipendente, in comando e in convenzione. L'Azienda non dispone di personale Universitario, né di personale con contratto di formazione lavoro, di somministrazione né di LSU.

Dati sull'occupazione al 31/12/2021 – personale dipendente

Dati sull'occupazione al 31.12.2021

PERSONALE DIPENDENTE (*) conto annuale

Tipologia di personale	T1		T12		T12	T13	
	Personale al 31/12/2020	di cui Personale Part Time al 31/12/2020	Personale al 31/12/2021	di cui Personale Part Time al 31/12/2021	Numero Mensilità	Totale spese a carattere stipendiale	Totale Spese accessorie
RUOLO SANITARIO	2.813	23	2.745	29	36.551	99.113.803	33.186.241
Dirigenza	752	8	733	13	9.069	36.305.984	23.236.919
Medico - veterinaria	679	3	661	12	8.151	32.756.103	21.801.292
sanitaria	73	5	72	1	918	3.549.880	1.435.627
Comparto	2.061	15	2.012	16	27.482	62.807.819	9.949.322
categoria Ds	23	-	22	-	272	734.429	144.789
categoria D	2.012	15	1.971	16	26.937	61.483.621	9.708.410
categoria C	23	-	15	-	224	498.510	83.248
categoria Bs	3	-	4	-	49	91.259	12.874
RUOLO PROFESSIONALE	7	-	8	-	101	345.419	232.001
Dirigenza	5	-	7	-	67	269.331	229.694
livello dirigenziale	5	-	7	-	67	269.331	229.694
Comparto	2	-	1	-	34	76.088	2.307
categoria D	2	-	1	-	34	76.088	2.307
	-	-	-	-	-	-	-
RUOLO TECNICO	495	1	569	-	7.023	12.836.542	2.146.385
Dirigenza	1	-	-	-	3	11.994	16.082
livello dirigenziale	1	-	-	-	3	11.994	16.082
Comparto	494	1	569	-	7.020	12.824.548	2.130.303
categoria Ds	1	-	-	-	5	14.066	1.288
categoria D	52	-	54	-	761	1.721.248	145.867
categoria C	31	-	27	-	289	625.305	196.975
categoria Bs	294	-	366	-	4.512	7.932.881	1.370.113
categoria B	72	-	82	-	952	1.695.080	308.654
categoria A	44	1	40	-	501	835.968	107.405
RUOLO AMMINISTRATIVO	389	3	358	3	4.506	9.489.751	1.494.448
Dirigenza	24	-	23	-	241	969.179	767.846
livello dirigenziale	24	-	23	-	241	969.179	767.846
Comparto	365	3	335	3	4.265	8.520.572	726.602
categoria Ds	9	-	9	-	102	264.365	27.144
categoria D	56	2	53	1	831	1.919.503	160.906
categoria C	105	-	87	1	1.073	2.433.462	259.404
categoria Bs	25	-	20	-	277	531.969	29.766
categoria B	65	1	63	1	730	1.319.209	126.134
categoria A	105	-	103	-	1.252	2.052.065	123.249
TOTALE PERSONALE	3.704	27	3.680	32	48.181	121.785.516	37.059.075

Dati sull'occupazione al 31/12/2021 – personale in comando

Tipologia di personale	PERSONALE COMANDATO AL 31/12/2020 AD ALTRI ENTI	PERSONALE COMANDATO AL 31/12/2020 DA ALTRI ENTI	PERSONALE COMANDATO AL 31/12/2021 AD ALTRI ENTI	PERSONALE COMANDATO AL 31/12/2021 DA ALTRI ENTI
RUOLO SANITARIO	38	1	48	26
Dirigenza	9	-	10	2
- Medico veterinaria	-	-	7	-
- Sanitaria	9	-	3	2
Comparto	29	1	38	24
- Categoria Ds	-	-	-	-
- Categoria D	28	1	38	24
- Categoria C	-	-	-	-
- Categoria Bs	1	-	-	-
RUOLO PROFESSIONALE	-	-	-	-
Dirigenza	-	-	-	-
Livello dirigenziale	-	-	-	-
Comparto	-	-	-	-
- Categoria D	-	-	-	-
RUOLO TECNICO	3	-	21	5
Dirigenza	-	-	-	-
Livello dirigenziale	-	-	-	-
Comparto	3	-	21	5
- Categoria Ds	-	-	-	-
- Categoria D	-	-	1	3
- Categoria C	1	-	2	-
- Categoria Bs	2	-	17	1
- Categoria B	-	-	-	1
- Categoria A	-	-	1	-
RUOLO AMMINISTRATIVO	2	1	3	3
Dirigenza	-	-	-	-
Livello dirigenziale	-	-	-	-
Comparto	2	1	3	3
- Categoria Ds	-	-	-	-
- Categoria D	1	-	3	2
- Categoria C	-	-	-	1
- Categoria Bs	-	1	-	-
- Categoria B	-	-	-	-
- Categoria A	1	-	-	-
TOTALE	43	2	72	34

Dati sull'occupazione al 31/12/2021 – personale in convenzione (FLS 12 quadro E per MMG e PLS)

Personale in convenzione (FLS 12 quadro E per MMG e PLS)			
Tipologia di personale	Personale al 31/12/2021	Personale al 31/12/2020	Personale al 31/12/2019
MEDICINA DI BASE	318	347	380
- MMG	269	295	325
- PLS	49	52	55
Continuità assistenziale	84	112	159
Specialisti ambulatoriali e professionisti	141	139	144
Emergenza 118	64	68	85
Medicina di servizi	0	1	2
Totale	607	667	770

4. Immobilizzazioni materiali e immateriali

Nel corso del 2021 l'inventario è stato aggiornato con l'inserimento dei nuovi beni mobili acquistati nell'anno, oltre all'incremento sui beni immobili.

Le immobilizzazioni immateriali al 31.12.2021 ammontano ad Euro 465 mila. Al 31.12.2020, invece, erano pari ad Euro 540 mila. La variazione è dovuta all'incremento delle concessioni e licenze per acquisto servizi di attivazione e configurazione firme elettroniche e software clinico per sistema ecografico; l'incremento risulta però parzialmente compensato dalla quota ammortamento dell'esercizio, che per l'intera voce è pari ad Euro 138 mila.

CODICE MOD. SP	IMMOBILIZZAZIONI IMMATERIALI	Costo storico	ESERCIZI PRECEDENTI				MOVIMENTI DELL'ESERCIZIO							Valore Netto Contabile		
			Rivalutazioni	Svalutazioni	Fondo ammortamento	Valore netto iniziale	Giroconti e Riclassificazioni	Rivalutazioni	Svalutazioni	Acquisizioni e costruzioni in economia	Manutenzioni incrementative	Interessi capitalizzati	Dismissioni (valore netto)		Ammortamenti	
AAA010	Costi d'impianto e di ampliamento															
	di cui soggette a sterilizzazione															
AAA040	Costi di ricerca e sviluppo															
	di cui soggette a sterilizzazione															
AAA070	Diritti di brevetto e diritti di utilizzazione delle opere d'ingegno															
	di cui soggette a sterilizzazione															
AAA120	Immobilizzazioni immateriali in corso e accanti															
AAA130	Altre immobilizzazioni immateriali															
	di cui soggette a sterilizzazione															
AAA140	Concessioni, licenze, marchi e diritti simili	1.500.990			1.152.907	348.083				63.146					116.655	294.574
	di cui soggette a sterilizzazione	1.201.633			889.964	311.669				63.146					116.655	258.160
AAA160	Migliorie su beni di terzi	666.579			473.903	192.676									21.558	171.118
	di cui soggette a sterilizzazione	-			-	-									-	-
AAA180	Pubblicità															
	di cui soggette a sterilizzazione															
AAA200	Altre immobilizzazioni immateriali															
	di cui soggette a sterilizzazione															
	TOTALE IMMOBILIZZAZIONI IMMATERIALI	2.167.569	-	-	1.626.810	540.759	-	-	-	63.146	-	-	-	-	138.213	465.692
	di cui soggette a sterilizzazione	1.201.633	-	-	889.964	311.669	-	-	-	63.146	-	-	-	-	116.655	258.160

Tab. 1 – Dettagli e movimentazioni delle immobilizzazioni immateriali

Non risultano capitalizzati costi di impianto e ampliamento, ricerca e sviluppo e di pubblicità e, pertanto, non sono state esposte le Tabelle n. 2, 3 e 4 di cui allo Schema di Nota Integrativa D. Lgs. n.118/2011 (Suppl. Ord. N. 30 G.U. del 15/04/2013).

Gli ammortamenti relativi al conto "migliorie su beni di terzi" sono stati effettuati tenendo conto della durata residua del diritto di utilizzazione.

Le immobilizzazioni materiali, invece, ammontano al 31/12/2021 e al 31/12/2020 rispettivamente a Euro 127.162 mila e 124.723 mila.

CODICE MOD. SP	IMMOBILIZZAZIONI MATERIALI	Costo storico	ESERCIZI PRECEDENTI				MOVIMENTI DELL'ESERCIZIO							Valore Netto Contabile			
			Rivalutazioni	Svalutazioni	Fondo ammortamento	Valore netto iniziale	Giroconti e Riclassifica	Rivalutazioni	Svalutazioni	Acquisizioni e costruzioni in economia	Manutenzioni incrementative	Interessi capitalizzati	Dismissioni (valore netto)		Ammortamenti		
AAA290	Terreni disponibili	830.321			-	830.321			-								830.321
AAA290	di cui soggetti a sterilizzazione	-			-	-			-								-
AAA300	Terreni indisponibili	-			-	-			-								-
AAA300	di cui soggetti a sterilizzazione	-			-	-			-								-
AAA330	Fabbricati non strumentali (disponibili)	1.262.966			852.277	410.689			-						37.889		372.800
AAA330	di cui soggetti a sterilizzazione	-			-	-			-						-		-
AAA360	Fabbricati strumentali (indisponibili)	204.079.147			112.220.310	91.858.837	995.566	(565.530)	379.850						5.601.200		87.067.523
AAA360	di cui soggetti a sterilizzazione	198.409.441			109.919.151	88.490.290	995.566	(565.530)	379.850						5.431.106		83.869.070
AAA390	Impianti e macchinari	40.915.232			38.627.736	2.287.496			1.018.531						469.228		2.836.799
AAA390	di cui soggetti a sterilizzazione	26.246.122			23.958.626	2.287.496			1.018.531						469.228		2.836.799
AAA420	Attrezzature sanitarie e scientifiche	57.654.981			39.231.629	18.423.351	1.367.542		4.177.295						5.793.025		18.175.164
AAA420	di cui soggette a sterilizzazione	43.015.604			24.832.087	18.183.517	1.367.542		4.177.295						5.780.850		17.947.505
AAA450	Mobili e arredi	8.296.614			7.299.847	996.767	19.665		505.739						253.020		1.269.151
AAA450	di cui soggetti a sterilizzazione	4.915.885			3.919.666	996.219	19.665		505.739						253.043		1.268.581
AAA480	Automezzi	2.025.408			1.984.854	40.555	-		139.043						28.967		150.631
AAA480	di cui soggetti a sterilizzazione	1.569.389			1.528.834	40.555	-		139.043						28.967		150.631
AAA500	Oggetti d'arte	-			-	-	-		-						-		-
AAA520	Altre immobilizzazioni materiali	5.712.709			4.198.044	1.514.665	168		1.749.035						614.063		2.649.805
AAA520	di cui soggetti a sterilizzazione	1.783.596			273.012	1.510.584	168		1.749.035						613.721		2.646.066
AAA540	Immobilizzazioni materiali in corso e acconti	8.360.859			-	8.360.859	(2.244.274)		7.693.047								13.809.631
	TOTALE IMMOBILIZZAZIONI MATERIALI	329.138.237			204.414.697	124.723.540	138.668		(565.530)	15.662.540					12.797.392		127.161.825
	<i>di cui soggette a sterilizzazione</i>	<i>275.940.037</i>			<i>164.431.376</i>	<i>111.508.661</i>	<i>2.382.942</i>		<i>(565.530)</i>	<i>7.969.494</i>					<i>12.576.915</i>		<i>108.718.651</i>

Tab. 2 – Dettagli e movimentazioni delle immobilizzazioni materiali

Complessivamente, l'Azienda ha effettuato investimenti nel corso del 2021 per Euro 15.663 mila. I principali hanno riguardato:

- fabbricati indisponibili per Euro 380 mila di cui: lavori di ristrutturazione presso il P.O. di Ostuni per Euro 312 mila, lavori per il posizionamento del nuovo angiografo biplano presso il P.O. Perrino per Euro 41 mila e rifacimento del solaio presso ex Stabilimento Ospedaliero Di Summa – DSS di Brindisi per Euro 27 mila;
- impianti e macchinari per Euro 1.019 mila di cui: lavori di fornitura ed installazione di una risonanza magnetica presso il P.O. Perrino di Brindisi per Euro 420 mila e lavori di fornitura ed installazione chiavi in mano di un angiografo biplano per il servizio di radiologia interventistica per il P.O. Perrino di Brindisi per Euro 177 mila;
- attrezzature sanitarie per Euro 4.177 mila per l'acquisto di beni correlati all'emergenza sanitaria da COVID-19, ecografi, tavoli operatori, apparati di monitoraggio cardiaco da utilizzare nelle diverse strutture aziendali: tutti i lavori effettuati per emergenza COVID sono stati rendicontati per l'ottenimento del relativo finanziamento;
- immobilizzazioni in corso per Euro 7.693 mila di cui: acconti per lavori di riconversione del PTA di Fasano, acconti per la realizzazione di una struttura da adibire a centro residenziale per le cure palliative (Hospice) presso il P.T.A. San Camillo de Lellis a Mesagne, acconti relativi a lavori di riconversione del PTA di San Pietro Vernotico, acconti per lavori di ristrutturazione della cucina del P.O. Perrino, acconti per la realizzazione di n.23 posti letto di Terapia Intensiva presso P.O. Perrino e di n.8 posti letto di Terapia Intensiva presso P.O. di Francavilla Fontana.

Nel corso dell'esercizio si è provveduto a effettuare la svalutazione dei Fabbricati indisponibili pari a Euro 566 mila in seguito all'avvio delle procedure di recupero somme degli interventi n.12 e n.13 dell' Art.20.

Dalla tabella è possibile evincere che il valore netto contabile dei beni mobili al 31 dicembre 2021 è interamente oggetto di sterilizzazione. Con l'entrata in vigore del D.Lgs 118/2011 è stata concessa alle Aziende Sanitarie Locali, la possibilità di rettificare i contributi in c/esercizio a favore dell'incremento della riserva di patrimonio netto A.II.5) Finanziamenti per investimenti da rettifica contributi in conto esercizio in modo da sterilizzare tutti i cespiti acquistati post 2012. Per quanto concerne i fabbricati indisponibili, l'incidenza del Valore netto contabile da sterilizzare rispetto al valore netto contabile dei cespiti iscritti in bilancio è del 96% per la presenza di incrementi avvenuti tra il 2005 e il 2011 non coperti da finanziamento.

Nella tabella di seguito, riportiamo il dettaglio delle "altre immobilizzazioni materiali" al 31 dicembre 2021

DETTAGLIO ALTRE IMMOBILIZZAZIONI MATERIALI	Valore lordo	Fondo ammortamento	Valore netto
Attrezzature non sanitarie	3.136.813	1.230.579	1.906.234
Macchine elettroniche per ufficio	3.281.823	2.655.019	626.804
Macchine ordinarie d'ufficio	79.251	77.565	1.686
Altri beni materiali	753.403	657.263	96.139
Costruzioni leggere	155.601	144.948	10.653
Telefoni cellulari	19.218	10.928	8.289
Totale	7.426.108	4.776.303	2.649.805

Tab. 3 – Dettaglio altre immobilizzazioni materiali

Nel corso dell'esercizio è avvenuta la dismissione di altri beni completamente ammortizzati per un costo storico pari a Euro 36 mila.

La tabella seguente presenta il dettaglio delle "immobilizzazioni materiali in corso":

DETTAGLI IMMOBILIZZAZIONI MATERIALI IN CORSO			MOVIMENTI DELL'ESERCIZIO			
FINANZIAMENTO	INTERVENTO	STRUTTURA	Valore iniziale	Incrementi	Giroconti e riclassificazioni	Valore finale
art 20_2004	scheda n. 27	P.O. BRINDISIOSPEDALE PERRINO	2.477.340			2.477.340
	scheda n. 32	P.O. FASANOSEDE DISTRETTUALE	-	9.199		9.199
	scheda n. 33	P.O. FRANCAVILLA	77.136			77.136
art 20_2007	intervento n. 10	P.O. BRINDISIPERRINO	(2)			(2)
	intervento n. 12	P.O. SUMMA	205.134		205.134	-
	intervento n. 13	P.O. SUMMA	360.397		360.397	-
	intervento n. 14	P.O. MESAGNE	79.560			79.560
dgr 1534_03ALPI	P.O. FASANO	FASANO	240.272			240.272
FONDI Reg	scheda n. REG 13 Fasano	P.O. FASANO	-	15.594		15.594
	FESR PROGRAMMAZIONE 2007 - 2013		-			-
AD 296_2017	piastra ostuni	"Completamento della Nuova Piastra di Ostuni"	-	15.547		15.547
FESR PROGRAMMAZIONE 2014 - 2020			-			-
POR 2014-2020	POR 2014-2020	supp. tecnico prot. intesa art 5 proroga ASSET	270.292			270.292
	POR 2014-2020	Hospice Mesagne Finanziato DG1003/2017	1.445			1.445
	POR 2014-2020	FESR A0.912 ASSET SUPP. TECNICO 2020	494.298			494.298
POR PUGLIA 2014 - 2020 - PRIMA PROCEDURA NEGOZIALE			-			-
A0912.120	AD 009/2019DGR 275/2019	Riconversione SAN CAMILLO MESAGNE	922.829	208.716		1.131.545
A0912.78	DGR n.35 del 05.02.2018	Installazione farmacia aziendale automatizzata BRINDISI	-	877		877
POR PUGLIA 2014 - 2020 - SECONDA PROCEDURA NEGOZIALE			-			-
1	DGR 879_2019AD 30_2019	LAVORI PTA FASANO	2.314	2.375.302		2.377.616
2	DGR 879_2019AD 30_2019	RICONVERSIONE IN PTA SANPIETRO V.CO	-	1.360.702		1.360.702
		altro	3.229.845	3.707.109	1.678.743	5.258.210
TOTALE			8.360.859	7.693.047	2.244.274	13.809.631

Tab. 4 – Dettaglio immobilizzazioni materiali in corso

La voce “immobilizzazioni in corso”, il cui valore al 31.12.2021 è Euro 13.809 mila, esprime il valore degli investimenti effettuati nel corso degli anni per la riqualificazione e l’ammodernamento delle strutture sanitarie dell’Azienda che alla data del bilancio risultano ancora in fase di completamento e, pertanto, non ancora utilizzabili. Tali interventi sono, per la maggior parte, effettuati utilizzando i finanziamenti ottenuti dall’ASL BR ex art.20 della Legge 67/1988 e FESR/POR.

Durante l’esercizio, l’Azienda ha verificato puntualmente lo stato avanzamento lavori degli interventi iscritti fra le immobilizzazioni in corso. Come esposto nella tabella, il saldo al 31.12.2020 era pari a 8.361 mila.

E’ stata rilevata la presenza di interventi completati, i cui beni erano disponibili e pronti per l’uso per Euro 1.678 mila che sono stati riclassificati nella voce fabbricati indisponibili (Euro 430 mila), mobili e arredi (Euro 19 mila) e attrezzature sanitarie (Euro 1.229 mila). Si è poi proceduto a riclassificare nella voce Fabbricati indisponibili Euro 565 mila riferiti agli interventi n.12 e n.13 del finanziamento Art. 20 per la riconversione dell’ex Stabilimento Ospedaliero Di Summa, per tali interventi sono state avviate le procedure di recupero somme in quanto i lavori risultano fermi per redazione di perizia di variante e per fallimento dell’impresa esecutrice con contestuale risoluzione del contratto di appalto. In tale ottica, nel corso dell’esercizio, è stata effettuata la svalutazione dei fabbricati indisponibili e il conseguente effetto a Conto Economico per Euro 565 mila.

Gli interventi principali, ancora in corso al 31.12.2021, ammontano ad Euro 2.477 mila per la scheda n. 27 del finanziamento Art. 20, Euro 1.132 mila per la Riconversione del P.T.A. San Camillo de Lellis di Mesagne così come approvato da Delibera Giunta Regionale n. 275 del 2019, Euro 2.378 mila per lavori di riconversione del PTA di Fasano e Euro 1.361 mila per lavori di riconversione del PTA di San Pietro Vernotico così come approvato della Delibera di Giunta Regionale n.879 del 2019, Euro 1.009 mila per lavori di manutenzione straordinaria sugli immobili di proprietà della ASL, presenti nella riga “Altro”.

Non sono invece stati capitalizzati oneri finanziari e costi sostenuti internamente (la voce CE “Incrementi delle immobilizzazioni per lavori interni” è pari a zero).

Procedura di inventariazione

L’ultima attività di ricognizione inventariale fisica dell’Azienda, a cura di società esterna individuata con procedura di gara, risale al 2018. La società affidataria del servizio ha svolto la ricognizione fisica, l’accertamento, la classificazione, la valutazione, l’etichettatura di tutti i beni mobili inventariabili appartenenti all’Azienda Sanitaria Locale di Brindisi e la riconciliazione contabile con le risultanze della contabilità generale al 31.12.2018. Le attività sono state svolte secondo le finalità previste nell’ambito della normativa nazionale della certificabilità del bilancio di cui ai Decreti del Ministro della Salute del 17.09.2012 e del 01.03.2013 e nello specifico da quanto previsto dalla Regione Puglia, con D.G.R. n. 632 del 10.05.2016, D.G.R. n. 1972 del 06.11.2018, relativamente alle azioni previste nell’ambito dei Percorsi di Certificabilità del Bilancio (PAC) – Obiettivo D Area Immobilizzazioni.

Oggetto della procedura di inventariazione, quindi, sono stati tutte le categorie di cespiti ad eccezione di impianti e macchinari, terreni e fabbricati e costruzioni leggere.

In tale sede, i beni oggetto di rilevazione fisica sono stati censiti e valutati in base al:

- costo di acquisto ove desumibile dalla documentazione fiscale e contabile di acquisto;
- normale valore di mercato desumibile da quello attribuito a beni simili o con identiche caratteristiche, tenuto conto dello stato d’uso e delle residue capacità funzionali dei beni medesimi, tanto da determinare una valutazione estimativa dei beni rilevati.

Sulla base dei suddetti criteri è stato determinato il valore di tutti i cespiti inventariati ed è stato effettuato il ricalcolo degli ammortamenti accumulati alla data dell’inventario (31.12.2018). I valori ottenuti dalle attività sono stati comparati con quelli rilevati nel bilancio d’esercizio 2018, con evidenza di uno scostamento tra il valore netto

contabile risultante da contabilità rispetto a quello ricalcolato di Euro 187 mila. La differenza attribuibile principalmente alle attrezzature sanitarie (Euro 63 mila) e i mobili e arredi (Euro 92 mila) è stata riconciliata nel bilancio al 31.12.2019 con la rilevazione di una sopravvenienza passiva.

Il 31 marzo 2020 l'Azienda ha approvato il nuovo Manuale delle Procedure amministrativo contabili, il quale contiene anche la procedura da seguire per l'inventariazione dei nuovi cespiti acquistati. Il Manuale prevede che l'ufficio abilitato all'inventariazione è l'ufficio inventari, il quale, accedendo al sistema, può visualizzare la documentazione necessaria all'iscrizione del bene acquistato nel registro cespiti e conseguentemente può produrre l'etichetta di inventariazione, la quale è applicata dalla ditta esterna aggiudicataria del servizio relativo.

La registrazione del bene nel libro cespiti genera automaticamente la scheda tecnica dello stesso contenente dati economici ed amministrativi come il codice identificativo di inventario, classe di appartenenza, data di carico, data di collaudo/entrata in funzione/disponibilità all'uso, costo di acquisizione, aliquota di ammortamento, fonte di finanziamento, plesso e ubicazione.

L'attività di inventariazione non è mai stata effettuata per i fabbricati e per gli impianti e macchinari. Tuttavia, l'Azienda ha provveduto ad una ricostruzione contabile dei beni di proprietà, mediante analisi di documentazione fiscale e contabile d'acquisto per procedere al ricalcolo degli ammortamenti.

L'azienda con deliberazione del Direttore Generale n. 391 del 10.02.2022 ha indetto una gara per l'affidamento del servizio di rilevazione fisica, inventariazione, etichettatura e riconciliazione contabile anni 2022-2023.

IMM01 – Aliquote di ammortamento immobilizzazioni immateriali.

IMM01 – NO	Sono state utilizzate le aliquote indicate dal D.LGS. 118/2011, non avvalendosi dunque della facoltà di adottare aliquote di ammortamento superiori a quelle indicate dallo stesso Decreto, nonché dai successivi decreti ministeriali di attuazione.		
	Immobilizzazioni immateriali	Aliquota indicata nel D. Lgs. 118/2011	Aliquota utilizzata dall'Azienda
	Concessioni, software, licenze d'uso e marchi	20%	20%
	Migliorie di beni di terzi	Non specificata	della residua durata del contratto.

IMM02 – Aliquote di ammortamento immobilizzazioni materiali.

IMM02 – NO	Anche per le immobilizzazioni materiali, sono state adottate le aliquote di ammortamento indicate nel D.Lgs.118 /2011 e s.m.i., nonché dai successivi decreti ministeriali di attuazione. Si riporta il dettaglio nella seguente tabella.
-------------------	---

Immobilizzazioni materiali	Aliquota indicata nel D. Lgs. 118/2011	Aliquota utilizzata dall'Azienda
Fabbricati indisponibili (gravati vincolo destinazione)	3%	3%
Fabbricati disponibili (non gravati vincolo destinazione)	3%	3%
Costruzioni leggere	10%	10%
Impianti e macchinari	13%	13%
Attrezzature sanitarie	20%	20%
Mobili e arredi	13%	13%
Automezzi	25%	25%
Altri beni materiali	20%	20%

IMM03 – Eventuale ammortamento dimezzato per i cespiti acquistati nell'anno.

IMM03 – SI	I cespiti acquistati nell'anno sono stati ammortizzati applicando la metà dell'aliquota ordinaria di ammortamento, avvalendosi della facoltà di dimezzare forfettariamente l'aliquota normale di ammortamento.
-------------------	--

IMM04 – Eventuale ammortamento integrale.

IMM04 – SI	Per i cespiti di valore inferiore a € 516,46 ci si è avvalsi della facoltà di ammortizzare integralmente il bene nell'esercizio in cui il bene è divenuto disponibile e pronto per l'uso, così come previsto dal regolamento aziendale.
-------------------	---

IMM05 – Svalutazioni.

IMM05 – SI	Nel corso dell'esercizio sono state effettuate svalutazioni di immobilizzazioni materiali, ma non per le immobilizzazioni immateriali.
-------------------	--

IMM06 – Rivalutazioni.

IMM06 – NO	Nel corso dell'esercizio non sono state effettuate rivalutazioni di immobilizzazioni materiali e/o immateriali.
-------------------	---

IMM07 – Incrementi delle immobilizzazioni per lavori interni.

IMM07 – NO	Nel corso dell'esercizio non si sono effettuate capitalizzazioni di costi (la voce CE "Incrementi delle immobilizzazioni per lavori interni" è pari a zero).
-------------------	--

IMM08 – Oneri finanziari capitalizzati.

IMM08 – NO	Nel corso dell'esercizio non si sono capitalizzati oneri finanziari.
-------------------	--

Altre informazioni relative alle immobilizzazioni materiali e immateriali

Informazione	Caso presente in azienda?		Se sì, illustrare
	NO	SI	
IMM09 – Gravami. Sulle immobilizzazioni dell'azienda vi sono gravami quali ipoteche, privilegi, pegni, pignoramenti ecc.?	NO		
IMM10 – Immobilizzazioni in contenzioso iscritte in bilancio. Sulle immobilizzazioni iscritte in bilancio sono in corso contenziosi con altre aziende sanitarie, con altri enti pubblici o con soggetti privati?	NO		
IMM11 – Immobilizzazioni in contenzioso non iscritte in bilancio. Esistono immobilizzazioni non iscritte nello stato patrimoniale perché non riconosciute come proprietà dell'azienda in seguito a contenziosi in corso con altre aziende sanitarie, con altri enti pubblici o con soggetti privati?	NO		
IMM12 – Eventuali impegni significativi assunti con fornitori per l'acquisizione di immobilizzazioni materiali. Esistono impegni già assunti, ma non ancora tradottisi in debiti?	NO		
IMM13 – Immobilizzazioni destinate alla vendita. Esistono immobilizzazioni destinate alla vendita con apposito atto deliberativo aziendale?	NO		
IMM14 – Altro. Esistono altre informazioni che si ritiene necessario fornire per soddisfare la regola generale secondo cui "Se le informazioni richieste da specifiche disposizioni di legge non sono sufficienti a dare una rappresentazione veritiera e corretta, si devono fornire le informazioni complementari necessarie allo scopo" (art 2423 cc)?		SI	Secondo quanto disposto dal D. Lgs. n. 118/2011 e circolari Regionali e ministeriali il costo dei cespiti acquistati nell'esercizio 2020 al di fuori di finanziamenti dedicati trova integrale copertura con la Rettifica contributi in c/esercizio per destinazione ad investimenti – da Regione per quota F.S. regionale.

5. Immobilizzazioni finanziarie

Le immobilizzazioni finanziarie al 31.12.2021 ammontano ad Euro 593 mila e si riferiscono a partecipazioni in imprese controllate.

Non vi sono crediti finanziari al 31 dicembre 2021 e al 31 dicembre 2020, pertanto, non vengono compilate le *tabelle n. 8, 9, 10 e 11* di cui allo Schema di Nota Integrativa D. Lgs n. 118/2011 (Suppl. Ord. N. 30 G.U. del 15.04.2013)

CODICE MOD. SP	TITOLI CHE COSTITUISCONO IMMOBILIZZAZIONI FINANZIARIE	Costo storico	ESERCIZI PRECEDENTI			MOVIMENTI DELL'ESERCIZIO						
			Rivalutazioni (+)	Svalutazioni (-)	Valore iniziale	Giroconti e Riclassificazioni (+/-)	Rivalutazioni (+)	Svalutazioni (-)	Acquisizioni e conferimenti (+/-)	Cessioni (valore contabile) (-)	Valore contabile	
AAA710	Partecipazioni	796.138		(203.138)	593.000							593.000
	Partecipazioni in imprese controllate	796.138		(203.138)	593.000							593.000
	Partecipazioni in imprese collegate											
	Partecipazioni in altre imprese											
AAA720	Altri titoli											
AAA730	Titoli di Stato											
AAA740	Altre Obbligazioni											
AAA750	Titoli azionari quotati in Borsa											
AAA760	Titoli diversi											
	TOTALE	796.138	-	(203.138)	593.000	-	-	-	-	-	-	593.000

Tab. 12 – Dettagli e movimentazioni dei titoli iscritti nelle immobilizzazioni finanziarie

ELENCO PARTECIPAZIONI	Denominazione	Sede	Forma giuridica	Capitale	% capitale pubblico	Patrimonio netto incluso riserve	Totale Attivo	Risultato di esercizio	% di possesso	Valore attribuito a bilancio	Criterio di valorizzazione (costo / PN)
Partecipazioni in imprese controllate:											
Bilancio 2020	Sanità Service ASL BR s.r.l	Brindisi	s.r.l.	100.000	100	138.649	12.242.778	18.649	100	100.000	costo
Dati riferiti anno 2015 (Bilancio 2016-2020 non ancora disponibile)	Fondazione "Casa di Riposo Maria Rosaria Giannelli"	Brindisi	FONDAZIONE	4.512.431		3.757.617	3.762.807	(6.000)	11	493.000	costo
Partecipazioni in imprese collegate:											
Partecipazioni in altre imprese:											
									Totale	593.000	

Tab. 13 – Informativa in merito alle partecipazioni iscritte nelle immobilizzazioni finanziarie

DETTAGLIO PARTECIPAZIONI	Costo storico	ESERCIZI PRECEDENTI			MOVIMENTI DELL'ESERCIZIO					
		Rivalutazioni	Svalutazioni	Valore iniziale	Giroconti e Riclassificazioni	Rivalutazioni	Svalutazioni	Acquisizioni e conferimenti	Cessioni (valore contabile)	Valore finale
Partecipazioni in imprese controllate:	796.138		203.138	593.000						593.000
...										
...										
Partecipazioni in imprese collegate:										
...										
...										
Partecipazioni in altre imprese:										
...										
...										

Tab. 14 – Dettagli e movimentazioni delle partecipazioni iscritte nelle immobilizzazioni finanziarie

Tra le immobilizzazioni finanziarie, come sopra enunciato, è presente la partecipazione riferita al versamento per la costituzione del capitale sociale, detenuto al 100%, della società “Sanità Service ASL BR s.r.l.”, costituita con Deliberazione del Direttore Generale n. 1870 del 01/06/2010.

Tale società, avente natura di società “in house providing”, è stata costituita dalla Direzione dell’ASL Brindisi tenendo conto delle indicazioni contenuta nella Delibera di Giunta Regionale n. 939 del 31.03.2010 (avente ad oggetto “DGR 2477 del 2009 Linee guida per la costituzione, attivazione e gestione delle società strumentali alle attività delle Aziende Sanitarie ed Enti Pubblici del Servizio Sanitario Regionale di Puglia. Modifiche ed integrazioni”), prevedendo in una prima fase l’attivazione del servizio di ausiliario, portierato, pulizia, facchinaggio e dei servizi di supporto strumentali all’emergenza 118, riservandosi la possibilità di ampliare la gamma dei servizi.

Con Deliberazione della Giunta Regionale n. 951 del 19 giugno 2020, avente ad oggetto “Modifica D.G.R. 2126 del 25/11/2018 recante “Approvazione nuove Linee guida in materia di organizzazione e gestione delle Società in house delle Aziende ed Enti del Servizio Sanitario Regionale”, sono state riapprovate le “Linee Guida in materia di organizzazione e gestione delle società in house delle Aziende ed Enti del servizio sanitario regionale della Puglia”, allegate alla suddetta Deliberazione, che sostituiscono integralmente le Linee Guida approvate con D.G.R. 2126 del 25 novembre 2019.

Le suddette linee guida al punto 2) *Affidamento dei servizi e delle attività, prevedono che “il Direttore Generale di ciascuna Azienda o Ente del Servizio Sanitario Regionale può procedere all’affidamento a Società in house delle attività e servizi strumentali all’esercizio delle funzioni istituzionali dell’Azienda o Ente di riferimento, [...]”, tra cui “[...] a) Attività di ausiliario, portierato, pulizia e sanificazione dei locali / immobili dell’Azienda o Ente Sanitario; b) Attività di trasporto dei pazienti nell’ambito del Servizio 118 – Rete Emergenza – Urgenza, nonché di trasporto dei pazienti da e verso strutture sanitarie pubbliche e private accreditate di cui alla L.R. 9/1991 s.m.i. (quali, ad esempio le strutture oncologiche e di dialisi) [...] e) Attività di gestione Centro Unico di Prenotazione (CUP) aziendale; [...] g) Attività di gestione del sistema informativo aziendale e del correlato supporto tecnico operativo”.* Si stabilisce, inoltre, al punto 2 che *“Non è comunque consentito l’affidamento a Società in house di tutte le attività dirette di tutela della salute, che sono poste direttamente in capo alle singole Aziende o Enti del S.S.R. dall’art.9-bis, co. 4 del D. Lgs. 502/1992 e che non possono pertanto formare oggetto di alcun affidamento né esterno né in house”.*

Tale previsione normativa è in coerenza con la nuova organizzazione del servizio all’esito della internalizzazione fortemente richiesta dalla Regione e che ha già superato il vaglio di legittimità con sentenza del TAR Lecce – Sez. Seconda n. 01221/2020 e con l’avvio nel 2021 della procedura di c.d. “internalizzazione del servizio di 118” di cui alla lettera b) delle citate linee guida, fortemente compulsata dalla Regione alle aziende sanitarie pubbliche, al fine di ricondurre alla gestione diretta da parte del SSR un’attività di fatto strumentale all’esercizio delle funzioni istituzionali di erogazione dei LEA, oggi svolta per il tramite delle Associazioni di Volontariato.

Non ci sono elementi per la svalutazione della partecipazione, in quanto il bilancio della società “Sanità service ASL BR s.r.l.” alla data del 31.12.2021, presenta un utile di esercizio e il Patrimonio netto è superiore al costo.

L’Azienda inoltre detiene una partecipazione totalitaria nella Fondazione nella “Casa di riposo Maria Rosaria Giannelli”. Non ci sono elementi per svalutazioni della partecipazione iscritta in bilancio al 31.12.2021, in quanto il patrimonio netto della fondazione è superiore al costo presente in contabilità, seppur il valore del patrimonio netto confrontato deriva dal bilancio 2015 e non vi sono informazioni relative a periodi successivi.

IF01 – Svalutazione delle immobilizzazioni finanziarie.

IF01 – NO	Nel corso dell’esercizio non ci sono state svalutazioni relative ad immobilizzazioni finanziarie
------------------	--

Altre informazioni relative alle immobilizzazioni finanziarie

Informazione	Caso presente in azienda?		Se sì, illustrare
	NO	SI	
IF02 – Gravami. Su crediti immobilizzati, partecipazioni e altri titoli dell'azienda vi sono gravami quali pegni, pignoramenti ecc.?	NO		
IF03 – Contenzioso con iscrizione in bilancio. Su crediti immobilizzati, partecipazioni e altri titoli iscritti in bilancio sono in corso contenziosi con altre aziende sanitarie, con altri enti pubblici o con soggetti privati?	NO		
IF04 – Contenzioso senza iscrizione in bilancio. Esistono partecipazioni o altri titoli non iscritti nello stato patrimoniale perché non riconosciuti come proprietà dell'azienda in seguito a contenziosi in corso con altre aziende sanitarie, con altri enti pubblici o con soggetti privati?	NO		
IF05 – Altro. Esistono altre informazioni che si ritiene necessario fornire per soddisfare la regola generale secondo cui "Se le informazioni richieste da specifiche disposizioni di legge non sono sufficienti a dare una rappresentazione veritiera e corretta, si devono fornire le informazioni complementari necessarie allo scopo" (art 2423 cc)?	NO		

6. Rimanenze

Si tratta di giacenze di magazzino per scorte sanitarie (e non) presenti al 31 dicembre 2021 presso le sedi dell’Azienda (magazzini e reparti).

Alla data del presente bilancio, le rimanenze sanitarie ammontano ad Euro 13.773 mila, mentre le rimanenze non sanitarie sono pari ad Euro 194 mila. Anche per l’esercizio 2021, l’incidenza di queste ultime sul totale è del 1,39%.

La tabella seguente presenta la movimentazione delle rimanenze sia di beni sanitari che non sanitari

CODICE MOD. SP	RIMANENZE	Valore iniziale	Giroconti e Riclassifica	Incrementi	Incrementi/ Utilizzi Fondo Svalutazione magazzino	Decrementi	Valore finale	di cui presso terzi per distribuzione per nome e per conto	di cui scorte di reparto
ABA020	Prodotti farmaceutici ed emoderivati:	6.695.096		548.532	(77.918)	16.393	7.149.316		721.120
	<i>Medicinali con AIC, ad eccezione di vaccini ed emoderivati di produzione regionale</i>	6.570.034		548.532	(77.918)	-	7.040.648		623.872
	<i>Ossigeno Terapeutico e altri Gas Medicali Con AIC</i>	21.269		-		9.425	11.844		454
	<i>Mezzi di contrasto per RX</i>	103.793		-		6.968	96.824		96.794
	<i>Medicinali senza AIC</i>	-		-		-	-		-
	<i>Emoderivati di produzione regionale</i>	-		-		-	-		-
ABA030	Sangue ed emocomponenti	-		-		-	-		-
ABA040	Dispositivi medici:	7.800.331		27.165		2.410.606	5.416.890		1.677.076
	<i>Dispositivi medici</i>	4.315.629		-		1.097.896	3.217.732		1.394.072
	<i>Dispositivi medici impiantabili attivi</i>	786.519		27.165		-	813.685		165.979
	<i>Dispositivi medico diagnostici in vitro (IVD)</i>	2.698.183		-		1.312.710	1.385.473		117.024
ABA050	Prodotti dietetici	205.954		25.281		-	231.235		1.619
ABA060	Materiali per la profilassi (vaccini)	1.209.206		-		337.447	871.759		871.759
ABA070	Prodotti chimici	-		-		-	-		-
ABA080	Materiali e prodotti per uso veterinario	-		-		-	-		-
ABA090	Altri beni e prodotti sanitari	71.267		33.173		-	104.441		79.553
ABA100	Acconti per acquisto di beni e prodotti sanitari	-		-		-	-		-
	RIMANENZE BENI SANITARI	15.981.854		634.152	(77.918)	2.764.446	13.773.641		3.351.128
ABA120	Prodotti alimentari	-		-		-	-		-
ABA130	Materiali di guardaroba, di pulizia e di convivenza in genere	12.560		-		4.533	8.026		2.139
ABA140	Combustibili, carburanti e lubrificanti	-		-		-	-		-
ABA150	Supporti informatici e cancelleria	207.317		-		23.109	184.208		16.250
ABA160	Materiale per la manutenzione	540		1.312		-	1.852		1.852
ABA170	Altri beni e prodotti non sanitari	-		-		-	-		-
ABA180	Acconti per acquisto di beni e prodotti non sanitari	-		-		-	-		-
	RIMANENZE BENI NON SANITARI	220.417		1.312		27.643	194.087	-	20.241

Tab. 15 – Movimentazioni delle rimanenze di beni sanitari e non sanitari

La valorizzazione delle scorte di reparto è stata effettuata con lo stesso criterio utilizzato per le scorte della farmacia ospedaliera, ovvero con il metodo del costo medio ponderato. Al 31 dicembre 2021, le scorte di reparto ammontano ad Euro 3.374 mila e costituiscono circa il 24% rispetto al totale delle rimanenze.

Le scorte al 31 dicembre 2021 rispetto al 31 dicembre 2020 sono complessivamente diminuite per un importo pari ad Euro 2.235 mila. Le rimanenze di beni sanitari hanno subito un decremento di Euro 2.208 mila attribuibile principalmente ai dispositivi medici (Euro -2.384 mila) e vaccini (Euro -338 mila). Tale effetto è compensato in parte da un incremento (Euro 471 mila) dei prodotti farmaceutici ed emoderivati, in particolar modo dei medicinali con AIC.

La variazione rispetto all'esercizio precedente è in parte dovuta all'accantonamento in bilancio, nel fondo svalutazione magazzino, di Euro 78 mila per rimanenze di prodotti farmaceutici ed emoderivati obsoleti e a lento rigiro presenti nelle farmacie. La svalutazione non ha avuto impatti sulle giacenze di reparto in quanto centro di consumo.

La determinazione delle quantità esistenti (fisicamente) e la valutazione (secondo quanto indicato nella sezione dei criteri di valutazione) delle rimanenze finali e la determinazione delle quantità esistenti (fisicamente) a fine esercizio rivestono un aspetto decisivo per la determinazione del risultato di fine esercizio e per la tutela dei beni e del patrimonio aziendale.

L'obiettivo dell'inventario delle rimanenze finali al 31 dicembre 2021 è stato quello di fornire, attraverso la rilevazione fisica delle giacenze, una base affidabile per la determinazione del valore complessivo delle scorte di prodotti sanitari e non sanitari esistenti fisicamente presso l'intera ASL Brindisi (compresi i reparti ospedalieri).

Al fine di effettuare l'inventario fisico, sono stati individuati i seguenti principali Siti presso cui effettuare le operazioni inventariali:

- Per le scorte sanitarie:
 - Farmacie dei Presidi Ospedalieri;
 - Reparti dei Presidi Ospedalieri;
 - Farmacie territoriali;
- Per le scorte non sanitarie:
 - Magazzini economici dei Presidi ospedalieri, nonché dei Distretti Socio Sanitari.

Il Responsabile di ciascun sito inventariale ha proceduto ad effettuare le operazioni inventariali secondo le procedure operative di cui al "Manuale delle procedure amministrativo-contabili" approvato con delibera del Direttore Generale del 30 marzo 2020 n. 694

Le risultanze inventariali sono state riepilogate in appositi Tabulati di magazzino finali, debitamente inviati all'Area Gestione Risorse Finanziarie, al fine di garantire la corretta allocazione, rilevazione e valorizzazione delle giacenze di magazzino nel Bilancio 2021 dell'Azienda.

RIM01 – Svalutazioni.

RIM01 – SI	Nel corso dell'esercizio sono state effettuate svalutazioni di rimanenze obsolete o a lento rigiro di prodotti farmaceutici ed emoderivati presenti nelle farmacie.
-------------------	---

Altre informazioni relative alle rimanenze.

Informazione	Caso presente in azienda?		Se sì, illustrare
	NO	SI	

RIM02 – Gravami. Sulle rimanenze dell'azienda vi sono gravami quali pegni, patti di riservato dominio, pignoramenti ecc?	NO		
RIM03 – Modifiche di classificazione. Nel corso dell'esercizio vi sono stati rilevanti cambiamenti nella classificazione delle voci?	NO		
RIM04 – Valore a prezzi di mercato. Vi è una differenza, positiva e significativa, tra il valore delle rimanenze a prezzi di mercato e la loro valutazione a bilancio?	NO		
RIM05 – Altro. Esistono altre informazioni che si ritiene necessario fornire per soddisfare la regola generale secondo cui "Se le informazioni richieste da specifiche disposizioni di legge non sono sufficienti a dare una rappresentazione veritiera e corretta, si devono fornire le informazioni complementari necessarie allo scopo" (art 2423 cc)?	NO		

7. Crediti

I crediti si riferiscono principalmente al rapporto istituzionale con la Regione Puglia, con le altre aziende del Servizio sanitario regionale, le cui posizioni risentono in parte della compensazione operata direttamente in sede di riparto annuale delle risorse e crediti verso altri. Sui crediti dell'Azienda non è in atto alcun tipo di operazione di cartolarizzazione. I crediti verso Regione in c/capitale sono iscritti in base al provvedimento di assegnazione ancorché non correlati ai SAL e/o all'ultimazione degli investimenti finanziati, in aderenza a quanto disposto dall'art. 29 del D. Lgs. 118/2011 punto c) del comma 1.

Si riportano di seguito le tabelle esplicative sulla movimentazione dei crediti per tipologia di credito, ripartizione per anno di formazione e ripartizione crediti per anno di scadenza.

CODICE MOD. SP	CREDITI (VALORE NOMINALE)	MOVIMENTI DELL'ESERCIZIO				di cui per fatture da emettere
		Valore iniziale	Incrementi	Decrementi	Valore finale	
	CREDITI V/STATO - PARTE CORRENTE					
	Crediti v/Stato per spesa corrente e acconti:					
ABA210	Crediti v/Stato per spesa corrente - Integrazione a norma del D.L.vo 56/2000	-	-	-	-	-
ABA220	Crediti v/Stato per spesa corrente - FSN vincolato	-	-	-	-	-
ABA230	Crediti v/Stato per mobilità attiva extraregionale	-	-	-	-	-
ABA240	Crediti v/Stato per mobilità attiva internazionale	-	-	-	-	-
ABA250	Crediti v/Stato per acconto quota fabbisogno sanitario regionale standard	-	-	-	-	-
ABA260	Crediti v/Stato per finanziamento sanitario aggiuntivo corrente	-	-	-	-	-
	Crediti v/Stato - altro:					
ABA270	Crediti v/Stato per spesa corrente - altro	-	-	-	-	-
ABA271	Crediti v/Stato per spesa corrente per STP (ex D.lgs. 286/98)	-	-	-	-	-
	CREDITI V/STATO - INVESTIMENTI	11.312.186	-	-	11.312.186	-
ABA280	Crediti v/Stato per finanziamenti per investimenti	11.312.186	-	-	11.312.186	-
	-	-	-	-	-
	-	-	-	-	-
ABA290	CREDITI V/STATO - RICERCA	-	-	-	-	-
ABA300	Crediti v/Stato per ricerca corrente - Ministero della Salute	-	-	-	-	-
ABA310	Crediti v/Stato per ricerca finalizzata - Ministero della Salute	-	-	-	-	-
ABA320	Crediti v/Stato per ricerca - altre Amministrazioni centrali	-	-	-	-	-
ABA330	Crediti v/Stato per ricerca - finanziamenti per investimenti	-	-	-	-	-
ABA340	Crediti v/prefetture	1.104.283	-	-	1.104.283	-
ABA200	TOTALE CREDITI V/STATO	12.416.468	-	-	12.416.468	-
ABA360	CREDITI V/REGIONE O P.A. PER SPESA CORRENTE	61.367.794	885.842.571	858.747.056	88.463.309	-
	Crediti v/Regione o P.A. per finanziamento sanitario ordinario corrente:	61.367.794	885.842.571	858.747.056	88.463.309	-
ABA370	Crediti v/Regione o Provincia Autonoma per spesa corrente - IRAP	-	-	-	-	-
ABA380	Crediti v/Regione o Provincia Autonoma per spesa corrente - Addizionale IRPEF	-	-	-	-	-
ABA390	Crediti v/Regione o Provincia Autonoma per quota FSR	61.367.793	879.156.607	854.905.156	85.619.245	-
ABA400	Crediti v/Regione o Provincia Autonoma per mobilità attiva intraregionale	-	-	-	-	-
ABA410	Crediti v/Regione o Provincia Autonoma per mobilità attiva extraregionale	-	-	-	-	-
ABA420	Crediti v/Regione o Provincia Autonoma per acconto quota FSR	-	-	-	-	-
ABA430	Crediti v/Regione o Provincia Autonoma per finanziamento sanitario aggiuntivo corrente LEA	-	-	-	-	-
ABA440	Crediti v/Regione o Provincia Autonoma per finanziamento sanitario aggiuntivo corrente extra LEA	-	-	-	-	-
ABA450	Crediti v/Regione o Provincia Autonoma per spesa corrente - altro	1	6.685.963	3.841.900	2.844.064	-
ABA451	Crediti v/Regione o Provincia Autonoma per spesa corrente - STP (ex D.lgs. 286/98)	-	-	-	-	-
ABA460	Crediti v/Regione o Provincia Autonoma per ricerca	-	-	-	-	-
	-	-	-	-	-
	-	-	-	-	-
	CREDITI V/REGIONE O P.A. PER VERSAMENTI A PATRIMONIO NETTO	57.568.517	8.334.881	13.253.180	52.650.218	-
ABA480	Crediti v/Regione o Provincia Autonoma per finanziamenti per investimenti	57.568.517	8.334.881	13.253.180	52.650.218	-
ABA490	Crediti v/Regione o Provincia Autonoma per incremento fondo dotazione	-	-	-	-	-
	Crediti v/Regione o P.A. per ripiano perdite:					
ABA500	Crediti v/Regione o Provincia Autonoma per ripiano perdite	-	-	-	-	-
ABA510	Crediti v/Regione per copertura debiti al 31/12/2005	-	-	-	-	-
ABA520	Crediti v/Regione o Provincia Autonoma per ricostituzione risorse da investimenti esercizi precedenti	-	-	-	-	-
ABA521	CREDITI V/REGIONE O PROVINCIA AUTONOMA PER CONTRIBUTI L. 210/92	10.687.569	3.543.340	-	14.230.909	-
	TOTALE CREDITI V/REGIONE O PROVINCIA AUTONOMA	129.623.880	897.720.792	872.000.235	155.344.437	-

Tab. 16 – Movimentazioni dei crediti (valore nominale) – I parte

CODICE MOD. SP	CREDITI (VALORE NOMINALE)	MOVIMENTI DELL'ESERCIZIO				
		Valore iniziale	Incrementi	Decrementi	Valore finale	di cui per fatture da emettere
ABA530	Crediti v/Comuni	3.267.963	9.436	8.267	3.269.133	1.219.896
ABA550	CREDITI V/AZIENDE SANITARIE PUBBLICHE DELLA REGIONE	408.323	228.290	439.801	196.812	-
ABA560	Crediti v/Aziende sanitarie pubbliche della Regione - per mobilità in compensazione	-	-	-	-	-
ABA570	Crediti v/Aziende sanitarie pubbliche della Regione - per mobilità non in compensazione	-	-	-	-	-
ABA580	Crediti v/Aziende sanitarie pubbliche della Regione - per altre prestazioni	408.323	228.290	439.801	196.812	-
ABA590	Acconto quota FSR da distribuire	-	-	-	-	-
ABA600	Crediti v/Aziende sanitarie pubbliche Extraregione	242.657	137.591	23.641	356.607	201.595
	TOTALE CREDITI V/AZIENDE SANITARIE PUBBLICHE	650.979	365.881	463.442	553.419	201.595
ABA610	CREDITI V/SOCIETA' PARTECIPATE E/O ENTI DIPENDENTI	55.072	-	-	55.072	-
ABA620	Crediti v/enti regionali	48.206	-	-	48.206	-
ABA630	Crediti v/sperimentazioni gestionali	-	-	-	-	-
ABA640	Crediti v/altre partecipate	6.866	-	-	6.866	-
ABA650	Crediti v/Erario	7.996.272	674.274	296.075	8.374.471	-
	Erario c/IRES	-	-	-	-	-
	Acconto IRES a credito	-	460.465	296.075	164.390	-
	Erario c/IVA	2.113.295	26.951	-	2.140.245	-
	Acconto IVA a credito	-	-	-	-	-
	Erario c/IRAP	1.107.684	141.652	-	1.249.336	-
	Acconto IRAP a credito	-	-	-	-	-
	Altri crediti v/Erario	4.775.294	45.207	-	4.820.500	-
ABA660	CREDITI V/ALTRI	11.707.216	7.289.501	6.963.273	12.033.445	754.915
ABA670	Crediti v/clienti privati	8.404.232	6.980.903	6.803.588	8.581.546	575.881
ABA680	Crediti v/gestioni liquidatorie	-	-	-	-	-
ABA690	Crediti v/altri soggetti pubblici	241.296	10.082	82.606	168.772	179.034
ABA700	Crediti v/altri soggetti pubblici per ricerca	-	-	-	-	-
ABA710	Altri crediti diversi	3.061.689	298.517	77.078	3.283.127	-
ABA711	Altri Crediti diversi	-	-	-	-	-
	Crediti v/Enti Previdenziali	32.280	-	-	32.280	-
	Crediti verso strutture convenzionate per Anticipi	3.277	-	-	3.277	-
	Crediti verso farmacie per acconti	-	-	-	-	-
	Altri	223.665	-	-	223.665	-
	Crediti v/person. dip. per antic., prest. e altro	139.411	9.376	-	148.787	-
	Crediti per incassi A.L.P.I	-	-	-	-	-
	Altri crediti v/personale	1.000	-	-	1.000	-
	Crediti per versamenti CUP_NET	-	391	-	391	-
	Crediti verso assistiti per ticket non pagato	2.632.354	288.690	77.078	2.843.966	-
	Crediti verso Amministratori	-	-	-	-	-
	Crediti verso Collegio Sindacale	-	-	-	-	-
	Crediti per anticipi a fornitori	20.720	-	-	20.720	-
	Altri crediti (V/enti pubblici)	8.981	60	-	9.041	-
ABA713	Altri Crediti verso erogatori (privati accreditati e convenzionati) di prestazioni sanitarie	-	-	-	-	-
ABA714	Altri Crediti verso erogatori (privati accreditati e convenzionati) di prestazioni sanitarie	-	-	-	-	-
ABA715	Note di credito da emettere (privati accreditati e convenzionati)	-	-	-	-	-

Tab. 17 – Movimentazioni dei crediti (valore nominale) – II parte

I crediti verso lo Stato per finanziamenti per investimenti pari ad Euro 11.312 mila, rilevati nel 2020, riguardano finanziamenti di cui all'art. 2 del DL 34/2020, che al fine della gestione dell'emergenza epidemiologica Covid 19, ha

previsto l'adozione da parte delle Regioni di piani di riorganizzazione per il potenziamento della rete ospedaliera, di fatto definiti con DGR 1079/2020. Tali interventi saranno rendicontati direttamente alla Protezione Civile Nazionale.

La somma di finanziamento spettante alla Regione Puglia è stata definita dal comma 11 dell'art. 2 del DL 34/2020, mentre il riepilogo degli interventi per l'ASL Brindisi è stato comunicato con Nota Regione Puglia – Dipartimento Promozione della Salute e del Benessere Animale – Sezione Amministrazione, Finanza e Controllo in Sanità-Sport per Tutti Prot. AOO_168/PROT/19/05/2021/1353 (ad oggetto "Urgente – Bilancio di esercizio 2020 – Verifica rendicontazione investimenti ex DL. 34/2020 e relativa registrazione contabile").

In particolare, i finanziamenti fanno riferimento a sovvenzioni per il finanziamento di posti letto per semi-terapia intensiva, per terapia intensiva e per fabbisogno aggiuntivo per emergenza territoriale. La rilevazione del credito ha comportato, come contropartita, l'incremento della riserva Finanziamenti per investimenti da Stato iscritta nel Patrimonio netto.

I crediti verso Stato comprendono altresì *Crediti verso prefetture* pari ad Euro 1.104 mila per assistenza sanitaria resa a favore di cittadini stranieri, interamente svalutati.

I Crediti verso la Regione, a qualunque titolo, sono stati riconciliati con i competenti uffici regionali ai fini del consolidamento, come confermato con Nota Regione Puglia – Dipartimento Promozione della Salute e del Benessere Animale – Sezione Amministrazione, Finanza e Controllo in Sanità-Sport per Tutti Prot. AOO_168/PROT/29/06/2022/2916 avente ad oggetto "Certificazione Crediti e Debiti v/Regione – Bilancio di esercizio 2021". Essi ammontano nel complesso ad Euro 155.344 mila, con un incremento di Euro 25.721 mila rispetto al precedente esercizio.

I crediti verso Regione per spesa corrente al 31.12.2021 ammontano ad Euro 88.463 mila e sono aumentati di Euro 27.000 mila rispetto all'esercizio 2020 per effetto della maggior assegnazione dell'esercizio. Il valore residuo al 31 dicembre 2021 si riferisce, essenzialmente, alla quota FSR dell'anno 2021 per Euro 81.733 mila, dell'anno 2020 per Euro 854 mila oltre alle quote FSR degli anni 2019 per Euro 1.655 mila, 2017 per Euro 3.256 mila e 2013 per 965 mila.

Le assegnazioni per l'anno 2021, inizialmente fissate pari a quelle comunicate ai fini della predisposizione del Conto Economico al IV Trimestre 2021 – Preconsuntivo 2021, di cui alle Note Regione Puglia – Dipartimento Promozione della Salute e del Benessere Animale – Sezione Amministrazione, Finanza e Controllo in Sanità-Sport per Tutti Prot. AOO_168/PROT/12/01/2022/70 avente ad oggetto "CE 4 trimestre 2021 – Prime indicazioni – Scadenza 28 gennaio p.v." e Prot. AOO_168/PROT/24/01/2022/252 avente ad oggetto "CE 4 trimestre 2021 – Ulteriori Indicazioni – Scadenza 28 gennaio p.v.", sono state modificate e/o integrate con le mail della Sezione Amministrazione, Finanza e Controllo in Sanità-Sport per Tutti del 01/04/2022 avente ad oggetto "Re: Crediti 2021_aggiornato al 21.02.2022", del 28/04/2022 avente ad oggetto "Mobilità Attiva e Passiva Regionale" e "Re: Mobilità Attiva e Passiva Regionale", e, da ultimo, con mail del Dirigente della Sezione Amministrazione, Finanza e Controllo in Sanità-Sport per Tutti del 25/05/2022 avente ad oggetto "Fwd: Conto Economico 2021 – Assegnazioni e Riclassifiche finali" con la quale, preso atto delle proposte di bilancio 2021 delle Aziende del SSR e le riconciliazioni della GSA ai sensi del D. Lgs. n. 118/2011, sono state ufficialmente comunicate le assegnazioni indistinte e vincolate FSN 2021, oltre al Payback 2021, nelle more dell'approvazione del DIF 2021, ai fini della chiusura contabile e dell'adozione dei bilanci d'esercizio 2021, tali assegnazioni sono state confermate, da ultimo, con Nota Regione Puglia – Dipartimento Promozione della Salute e del Benessere Animale – Sezione Amministrazione, Finanza e Controllo in Sanità-Sport per Tutti Prot. AOO_168/PROT/27/06/2022/2849 avente ad oggetto "Bilancio di Esercizio 2021. Assegnazioni", con la quale si inviavano le assegnazioni definitive, "Nelle more dell'approvazione del DIF 2021-2022, ai fini della chiusura contabile e dell'adozione dei Bilanci di Esercizio 2021", nei termini di seguito indicati:

- Credito per Assegnazione indistinta da DIF da parte della Regione Puglia per il 2021 di Euro 28.123 mila,

- Credito per finanziamento Covid a copertura dei costi sostenuti dall'Azienda nel 2021 per la diffusione della pandemia di Coronavirus per Euro 13.205 mila, di cui Euro 8.732 in qualità di contributo integrativo,
- Credito relativo al pay-back per superamento del tetto della spesa farmaceutica ospedaliera di Euro 23.951 mila (di cui Euro 1.513 mila è residuo 2019) e ulteriore credito relativo al pay-back di Euro 3.521 per l'anno 2021,
- Credito risorse vincolate da DIF (Obiettivi di piano, penitenziaria, aids, hanseniani, fibrosi, extracomunitari, ecc) per complessivi Euro 7.702 mila di cui Euro 5.614 mila per obiettivi da piano-Risorse L. 190/2014 (Euro 1.393 mila del 2021, Euro 3.256 residuo 2017 e Euro 965 mila residuo del 2013),
- Credito per Euro 3.308 mila del 2021 relativo al contratto integrativo MMG,
- Ulteriori crediti per Euro 8.653 mila, di cui Euro 5.073 mila per crediti PON GOV, Euro 842 mila per Progetti DIF e Euro 1.405 mila per quota sociale.

Ai suddetti crediti va aggiunta la somma, al 31.12.2021, di Euro 14.231 mila riguardante Crediti v/Regione per contributi L. 210/92, relativi agli indennizzi in favore dei soggetti danneggiati da complicanze di tipo irreversibile a causa di vaccinazioni obbligatorie e trasfusioni. Il credito non incassato alla data del presente bilancio è sorto per Euro 3.543 mila nel 2021, Euro 3.623 nel 2020, Euro 3.502 mila nel 2019 ed Euro 3.562 mila nel 2018 e durante l'esercizio non è stata incassata alcuna somma.

I crediti verso Regione per finanziamenti per investimenti, pari a Euro 52.650 mila, si riferiscono al residuo valore tra l'importo assegnato dalla Regione Puglia e quanto già incassato dall'Azienda per la realizzazione di opere e/o per l'acquisto di immobilizzazioni. In sede di predisposizione del bilancio d'esercizio 2021, tutte le voci di credito verso la Regione per investimenti sono state riconciliate con i competenti uffici regionali. Per maggiori dettagli circa la composizione e la movimentazione dell'esercizio vedasi la tabella n. 25.

I crediti verso Comuni di Euro 327 mila (Valore nominale di Euro 3.269 al netto di un fondo svalutazione crediti di Euro 2.941) in linea con l'anno precedente, derivano principalmente da servizi prestati da parte dell'ASL BR nei confronti dei Comuni (servizio di trasporto e assistenza disabili, visite fiscali, sorveglianza sanitaria). I crediti verso Comuni comprendono fatture ancora da emettere per complessivi Euro 1.220 mila. L'Azienda nel corso degli anni precedenti ha avviato azioni al fine di verificare l'esigibilità di tali crediti.

I crediti verso Aziende Sanitarie Pubbliche hanno subito un decremento di Euro 98 mila e ammontano alla data del presente bilancio ad Euro 553 mila. Essi sono composti per Euro 197 mila da crediti verso Aziende Sanitarie Pubbliche della Regione e Euro 357 mila da Crediti verso Aziende Sanitarie Pubbliche fuori Regione.

I crediti derivano da prestazioni non rientranti nella mobilità come proventi per prestazioni Di consulenze ad altre Asl/Ao/Irccs della Regione, proventi derivanti da altri concorsi, recuperi e rimborsi da altre Asl/Ao/Irccs della Regione.

Con riferimento alle Aziende e Istituti Sanitari della Regione Puglia, in sede di predisposizione del bilancio d'esercizio 2017 si era proceduto alla compensazione delle poste debitorie e creditorie delle aziende sanitarie della Regione Puglia e alla chiusura delle relative partite, come disposto con Atto dirigenziale del Dirigente della Sezione Amministrazione, Finanza e Controllo del Dipartimento Promozione della salute, del benessere sociale e dello sport della Regione Puglia n. 26 del 06/04/2018 avente ad oggetto "Riconciliazione e compensazione partite intercompany Aziende Sanitarie della Regione Puglia al 31/12/2017 ex D. Lgs. 118/2011".

La Sezione Amministrazione, Finanza e Controllo del Dipartimento Promozione della salute, del benessere sociale e dello sport della Regione Puglia ha proseguito anche nel 2021 l'attività di raccordo, già avviata negli anni precedenti, finalizzata alla riconciliazione trimestrale tra le risultanze delle diverse Aziende Sanitarie e Ospedaliere e gli IRCCS pubblici della Regione Puglia.

In occasione della predisposizione del bilancio d'esercizio 21, si è proceduto alla verifica della corrispondenza con le risultanze della contabilità generale e contabilità settoriale clienti/fornitori della ASL, attraverso la circolarizzazione

di tutte le posizioni creditorie e debitorie nei confronti delle ASL, AO e IRCCS pubblici della Regione. Tale attività ha consentito, entro la data di chiusura del presente bilancio 2021, la riconciliazione dei partitari dei diversi enti con le risultanze di contabilità generale (agli altri enti sono stati inviati gli esiti delle verifiche, con evidenza delle partite in riconciliazione), e anche per gli enti che non hanno inviato il riscontro, tramite procedure alternative, è stata effettuata la quadratura dei partitari dei crediti/debiti con le risultanze di contabilità generale.

Per dettagli circa la composizione del credito al 31.12.2021 vedasi la tabella 24.

I crediti verso Erario al 31.12.2021 ammontano, in termini di valore nominale, ad Euro 8.374 mila. Trattasi di crediti sorti per versamenti non dovuti: Euro 2.113 mila crediti per versamenti di IVA split payment avvenuti nel 2018 interamente svalutati, Euro 1.108 da crediti per versamenti IRAP nel 2016 e Euro 4.775 per versamenti IRPEF nel 2016. Il valore netto di tali crediti alla data di bilancio è Euro 6.261 mila. La differenza rispetto all'esercizio precedente è data principalmente dall'iscrizione di un maggior credito IRAP per Euro 142 mila, dalla rilevazione dell'acconto IRES versato per Euro 164 mila e da ulteriori crediti per IVA e IRAP sorti nell'esercizio per complessivi Euro 72 mila.

Il valore al 31.12.2021 dei crediti verso altri è Euro 12.033 mila, svalutato per Euro 9.507 mila.

Esso comprende crediti verso clienti privati per Euro 8.582 mila, crediti verso altri soggetti pubblici per Euro 169 mila e altri crediti diversi per Euro 3.283 mila (di cui crediti v/assistiti per ticket non pagato per Euro 2.844 mila e altri per Euro 222 mila).

Per tali crediti si è proceduto alla verifica della corrispondenza con le risultanze della contabilità generale dei saldi dei singoli clienti al fine di individuare eventuali rettifiche da effettuare nei partitari. Tali operazioni, correlate all'attività di circolarizzazione dei rapporti debito/credito nell'ambito del processo di redazione del bilancio d'esercizio 2021, si sono concluse entro la data di approvazione del bilancio 2021, consentendo soprattutto per il tramite di procedure alternative al mero riscontro di enti privati, la quadratura dei partitari dei crediti v/altri con le risultanze di contabilità generale.

I crediti verso clienti privati sono generalmente riferiti alle prestazioni sanitarie e non sanitarie fornite dall'Azienda. Includono sia crediti per prestazioni fatturate e non ancora incassate al 31 dicembre 2021, sia crediti per fatture da emettere per Euro 576 mila per prestazioni sanitarie e non sanitarie effettuate nel corso del 2021, ma ancora da fatturare alla data di bilancio.

Di seguito riportiamo un dettaglio degli "Altri crediti":

Dettaglio altri crediti diversi - valore nominale	Valore al 31/12/2021	Valore al 31/12/2020	Differenza 2021/2020
Crediti v/assistiti per Tickets non pagato	2.843.966	2.632.354	211.611
Altri crediti	223.665	223.665	-
Crediti v/person. dip. per antic., prest. e altro	148.787	139.411	9.376
Crediti v/Enti Previdenziali	32.280	32.280	-
Crediti verso strutture convenzionate per Anticipi	3.277	3.277	-
Altri crediti v/personale	1.000	1.000	-
Crediti per anticipi a fornitori	20.720	20.720	-
CREDITI PER VERSAMENTI CUP_NET	391	-	391
Altri crediti (v/Enti Pubblici)	9.041	8.981	60
Totale	3.283.127	3.061.689	221.439

La voce principale degli altri crediti diversi è costituita dai crediti vantati nei confronti degli assistiti per ticket non pagati. Essi, in particolare, sorgono nel caso in cui vi siano accessi presso il pronto soccorso in codice bianco, visite specialistiche prenotate e non disdette nei termini previsti dalla normativa, errate autocertificazioni ticket. Anche

durante il 2021 l'Azienda ha effettuato una puntuale ricognizione circa i crediti esistenti al 31.12.2021 e ha proceduto a svalutare le somme ritenute difficilmente recuperabili.

Nel corso dell'anno sono state attivate tutte le azioni organizzative per consentire un più efficace recupero dei crediti ed è proseguita l'attività di monitoraggio mediante estrazioni fornite dalla società esterna titolare dell'appalto e dopo la sospensione dovuta alla pandemia COVID è ripartita l'attività di invio delle raccomandate.

Gli altri crediti, invece, sono rimasti invariati nel 2021. La voce comprende le differenze riscontrate sulle casse ticket. Si rimanda al paragrafo sulle disponibilità liquide per maggiori dettagli.

Per quanto concerne la svalutazione operata sull'intera voce crediti si vedano le note in calce alla tabella 19.

CODICE MOD. SP	FONDO SVALUTAZIONE CREDITI	Fondo svalutazione iniziale	Accantonamenti	Utilizzi	Fondo svalutazione finale
	CREDITI V/STATO - PARTE CORRENTE	-	-	-	-
	Crediti v/Stato per spesa corrente e acconti:	-	-	-	-
ABA201	Crediti v/Stato per spesa corrente - FSN indistinto	-	-	-	-
ABA210	Crediti v/Stato per spesa corrente - Integrazione a norma del D.L.vo 56/2000	-	-	-	-
ABA220	Crediti v/Stato per spesa corrente - FSN vincolato	-	-	-	-
ABA230	Crediti v/Stato per mobilità attiva extraregionale	-	-	-	-
ABA240	Crediti v/Stato per mobilità attiva internazionale	-	-	-	-
ABA250	Crediti v/Stato per acconto quota fabbisogno sanitario regionale standard	-	-	-	-
ABA260	Crediti v/Stato per finanziamento sanitario aggiuntivo corrente	-	-	-	-
	Crediti v/Stato - altro:	-	-	-	-
ABA270	Crediti v/Stato per spesa corrente - altro	-	-	-	-
ABA271	Crediti v/Stato per spesa corrente per STP (ex D.lgs. 286/98)	-	-	-	-
	CREDITI V/STATO - INVESTIMENTI	-	-	-	-
ABA280	Crediti v/Stato per finanziamenti per investimenti	-	-	-	-
ABA290	CREDITI V/STATO - RICERCA	-	-	-	-
ABA300	Crediti v/Stato per ricerca corrente - Ministero della Salute	-	-	-	-
ABA310	Crediti v/Stato per ricerca finalizzata - Ministero della Salute	-	-	-	-
ABA320	Crediti v/Stato per ricerca - altre Amministrazioni centrali	-	-	-	-
ABA330	Crediti v/Stato per ricerca - finanziamenti per investimenti	-	-	-	-
ABA340	Crediti v/prefetture	1.104.283	-	-	1.104.283
	TOTALE CREDITI V/STATO	1.104.283	-	-	1.104.283
	CREDITI V/REGIONE O P.A. PER SPESA CORRENTE	-	-	-	-
	Crediti v/Regione o P.A. per finanziamento sanitario ordinario corrente:	-	-	-	-
ABA370	Crediti v/Regione o Provincia Autonoma per spesa corrente - IRAP	-	-	-	-
ABA380	Crediti v/Regione o Provincia Autonoma per spesa corrente - Addizionale IRPEF	-	-	-	-
ABA390	Crediti v/Regione o Provincia Autonoma per quota FSR	-	-	-	-
ABA400	Crediti v/Regione o Provincia Autonoma per mobilità attiva intraregionale	-	-	-	-
ABA410	Crediti v/Regione o Provincia Autonoma per mobilità attiva extraregionale	-	-	-	-
ABA420	Crediti v/Regione o Provincia Autonoma per acconto quota FSR	-	-	-	-
ABA430	Crediti v/Regione o Provincia Autonoma per finanziamento sanitario aggiuntivo corrente LEA	-	-	-	-
ABA440	Crediti v/Regione o Provincia Autonoma per finanziamento sanitario aggiuntivo corrente extra LEA	-	-	-	-
ABA450	Crediti v/Regione o Provincia Autonoma per spesa corrente - altro	-	-	-	-
ABA451	Crediti v/Regione o Provincia Autonoma per spesa corrente - STP (ex D.lgs. 286/98)	-	-	-	-
ABA460	Crediti v/Regione o Provincia Autonoma per ricerca	-	-	-	-
	CREDITI V/REGIONE O P.A. PER VERSAMENTI A PATRIMONIO NETTO	-	-	-	-
ABA480	Crediti v/Regione o Provincia Autonoma per finanziamenti per investimenti	-	-	-	-
ABA490	Crediti v/Regione o Provincia Autonoma per incremento fondo dotazione	-	-	-	-
	Crediti v/Regione o P.A. per ripiano perdite:	-	-	-	-
ABA500	Crediti v/Regione o Provincia Autonoma per ripiano perdite	-	-	-	-
ABA510	Crediti v/Regione per copertura debiti al 31/12/2005	-	-	-	-
ABA520	Crediti v/Regione o Provincia Autonoma per ricostituzione risorse da investimenti esercizi precedenti	-	-	-	-
	TOTALE CREDITI V/REGIONE O PROVINCIA AUTONOMA	-	-	-	-

Tab. 18 – Movimentazioni del fondo svalutazione crediti – I parte

CODICE MOD. SP	FONDO SVALUTAZIONE CREDITI	Fondo svalutazione iniziale	Accantonamenti	Utilizzi	Fondo svalutazione finale
ABA530	Crediti v/Comuni	2.940.905	-	-	2.940.905
	CREDITI V/AZIENDE SANITARIE PUBBLICHE DELLA REGIONE				
ABA560	Crediti v/Aziende sanitarie pubbliche della Regione - per mobilità in compensazione	-	-	-	-
ABA570	Crediti v/Aziende sanitarie pubbliche della Regione - per mobilità non in compensazione	-	-	-	-
ABA580	Crediti v/Aziende sanitarie pubbliche della Regione - per altre prestazioni	-	-	-	-
ABA590	Acconto quota FSR da distribuire	-	-	-	-
ABA600	Crediti v/Aziende sanitarie pubbliche Extraregione	18.620	-	-	18.620
	TOTALE CREDITI V/AZIENDE SANITARIE PUBBLICHE	18.620	-	-	18.620
	CREDITI V/SOCIETA' PARTECIPATE E/O ENTI DIPENDENTI				
ABA620	Crediti v/enti regionali	603	-	-	603
	CREDITI VERSO ARPA	603	-	-	603
				-
ABA630	Crediti v/sperimentazioni gestionali	-	-	-	-
				-
				-
ABA640	Crediti v/altre partecipate	-	-	-	-
				-
				-
ABA650	Crediti v/Erario	2.113.295	-	-	2.113.295
				-
				-
	CREDITI V/ALTRI	8.759.614	1.077.980	331.721	9.505.873
ABA670	Crediti v/clienti privati	6.218.064	628.053	319.721	6.526.397
ABA680	Crediti v/gestioni liquidatorie	-	-	-	-
ABA690	Crediti v/altri soggetti pubblici	155.379	-	12.000	143.379
ABA700	Crediti v/altri soggetti pubblici per ricerca	-	-	-	-
ABA710	Altri crediti diversi	2.386.171	449.926	-	2.836.097
ABA711	Altri Crediti diversi	-	-	-	-
	Altri	182.990	38.597	-	221.587
	CREDITI V/ASSISTITI PER TICKETS NON PAGATO	2.203.181	411.329	-	2.614.510
ABA712	Note di credito da emettere (diverse)	-	-	-	-
ABA713	Altri Crediti verso erogatori (privati accreditati e convenzionati) di prestazioni sanitarie	-	-	-	-
ABA714	Altri Crediti verso erogatori (privati accreditati e convenzionati) di prestazioni sanitarie	-	-	-	-
ABA715	Note di credito da emettere (privati accreditati e convenzionati)	-	-	-	-

Tab. 19 – Movimentazioni del fondo svalutazione crediti – Il parte

I fondi svalutazione crediti sono complessivamente pari ad Euro 14.579 mila al 31 dicembre 2021.

Si evidenzia che anche nel corso dell'anno 2021, questa Amministrazione ha assicurato un costante monitoraggio dei Crediti iscritti in Bilancio, con particolare riferimento a quelli di lunga data.

Le attività di analisi condotte, oltre a consentire una verifica del grado di esigibilità delle poste creditorie, erano finalizzate, tra l'altro, a:

1. Stralciare le posizioni creditorie risultate inesigibili, non giustificate da documentazione amministrativa o da altre informazioni che potessero supportare un'eventuale azione legale di recupero.

2. Confermare l'accantonamento fatto negli anni precedenti al Fondo Svalutazione crediti del 100% di alcune voci creditorie incagliate da diversi anni, ma, allo stato, non ancora ritenute inesigibili alla luce delle informazioni a disposizione, al netto degli utilizzi effettuati nel corso dell'esercizio 2021. Accantonare ulteriori crediti incagliati individuati tramite l'analisi dello scadenzario clienti; in particolare si è provveduto ad accantonare alcune posizioni relative a crediti sorti antecedentemente l'esercizio 2018.

In proposito, si segnala, che, alla luce degli accantonamenti fatti, il Fondo Svalutazione Crediti iscritto in Bilancio risulta essere "adeguato ma non eccessivo", per coprire, nel rispetto del principio di competenza, "sia le perdite per situazioni di inesigibilità già manifestatesi sia quelle per altre inesigibilità non ancora manifestatesi ma temute o latenti" (Oic n. 15).

3. Inviare ai soggetti debitori i solleciti di pagamento, con invito al pagamento immediato delle somme dovute;

4. Trasmettere alla Struttura Legale Aziendale i fascicoli relativi alle posizioni creditorie per cui è necessario avviare le procedure di recupero coattivo del credito.

In ossequio al Principio Contabile OIC 15, si è proceduto alla rideterminazione del fondo svalutazione crediti a livello di portafoglio, raggruppando i crediti sulla base di caratteristiche di rischio di credito simili.

Nello specifico, i fondi svalutazione crediti al 31.12.2021 sono così composti:

- Fondo svalutazione crediti v/comuni pari ad Euro 2.941 mila sia al 31.12.2021 che al 31.12.2020;
- Fondo svalutazione Crediti v/Aziende sanitarie pubbliche Extraregione pari ad Euro 19 mila sia al 31.12.2021 che al 31.12.2020;
- Fondo svalutazione crediti v/Enti Regionali (ARPA) pari a Euro 1 mila;
- Fondo svalutazione crediti v/Erario accantonato durante il 2020 pari ad Euro 2.113 mila; esso accoglie il credito di dubbia recuperabilità per versamenti non dovuti IVA split payment avvenuti nel 2018 del medesimo importo; rimasto invariato nel 2021;
- Fondo svalutazione crediti v/altri soggetti pubblici passato da Euro 155 mila ad Euro 143 mila, il decremento è dovuto all'utilizzo del fondo per la svalutazione del Credito Regionale per le Farmacie Rurali, come da indicazioni regionali;
- Fondo svalutazione crediti v/clienti privati pari ad Euro 6.526 mila che comprende le posizioni creditorie incagliate. Il fondo è complessivamente aumentato per Euro 308 mila a seguito dell'incasso di alcune partite svalutate e dell'analisi dell'anzianità e recuperabilità dei crediti stessi. Comprende alcune posizioni svalutate puntualmente e il 100% dei crediti sorti antecedentemente il 2018.
- Fondo svalutazione crediti v/altri formato da Euro 2.615 mila per crediti v/assistiti per ticket non pagato (trattasi di somme da recuperare in caso di prestazioni di pronto soccorso con codice bianco e mancata presentazione alla visita da parte degli utenti non disdetta opportunamente) e da Euro 222 mila costituita principalmente da differenze riscontrate durante la conta fisica presso alcune casse ticket. Tali somme non sono state stralciate in quanto è in corso una procedura per il recupero coatto.

Si segnala che il fondo svalutazione crediti rappresenta una scelta prudenziale del redattore del bilancio, ma non consiste in alcun modo in una rinuncia al credito. L'Azienda non è, pertanto, sollevata, né intende rinunciare a porre in essere tutte le azioni necessarie ad effettuare il recupero del credito stesso.

CODICE MOD. SP	CREDITI	VALORE NOMINALE DEI CREDITI AL 31/12/2021					
		PER ANNO DI FORMAZIONE					
		Anno 2017 e precedenti	Anno 2018	Anno 2019	Anno 2020	Anno 2021	TOTALE
	CREDITI V/STATO - PARTE CORRENTE						
	Crediti v/Stato per spesa corrente e accenti:						
ABA210	Crediti v/Stato per spesa corrente - Integrazione a norma del D.L.vo 56/2000	-	-	-	-	-	-
ABA220	Crediti v/Stato per spesa corrente - FSN vincolato	-	-	-	-	-	-
ABA230	Crediti v/Stato per mobilità attiva extraregionale	-	-	-	-	-	-
ABA240	Crediti v/Stato per mobilità attiva internazionale	-	-	-	-	-	-
ABA250	Crediti v/Stato per acconto quota fabbisogno sanitario regionale standard	-	-	-	-	-	-
ABA260	Crediti v/Stato per finanziamento sanitario aggiuntivo corrente	-	-	-	-	-	-
	Crediti v/Stato - altro:	-	-	-	-	-	-
ABA270	Crediti v/Stato per spesa corrente - altro	-	-	-	-	-	-
	CREDITI V/STATO - INVESTIMENTI						
ABA280	Crediti v/Stato per finanziamenti per investimenti	-	-	-	11.312.186	-	11.312.186
	CREDITI V/STATO - RICERCA						
ABA300	Crediti v/Stato per ricerca corrente - Ministero della Salute	-	-	-	-	-	-
ABA310	Crediti v/Stato per ricerca finalizzata - Ministero della Salute	-	-	-	-	-	-
ABA320	Crediti v/Stato per ricerca - altre Amministrazioni centrali	-	-	-	-	-	-
ABA330	Crediti v/Stato per ricerca - finanziamenti per investimenti	-	-	-	-	-	-
ABA340	Crediti v/prefetture	1.104.283	-	-	-	-	1.104.283
	TOTALE CREDITI V/STATO	1.104.283	-	-	11.312.186	-	12.416.468
	CREDITI V/REGIONE O P.A. PER SPESA CORRENTE	4.221.100	-	1.655.061	1.383.438	81.203.711	88.463.309
	Crediti v/Regione o P.A. per finanziamento sanitario ordinario corrente:	4.221.100	-	1.655.061	1.383.438	81.203.711	88.463.309
ABA370	Crediti v/Regione o Provincia Autonoma per spesa corrente - IRAP	-	-	-	-	-	-
ABA380	Crediti v/Regione o Provincia Autonoma per spesa corrente - Addizionale IRPEF	-	-	-	-	-	-
ABA390	Crediti v/Regione o Provincia Autonoma per quota FSR	4.221.100	-	1.655.061	1.383.438	78.359.647	85.619.245
ABA400	Crediti v/Regione o Provincia Autonoma per mobilità attiva intraregionale	-	-	-	-	-	-
ABA410	Crediti v/Regione o Provincia Autonoma per mobilità attiva extraregionale	-	-	-	-	-	-
ABA420	Crediti v/Regione o Provincia Autonoma per acconto quota FSR	-	-	-	-	-	-
ABA430	Crediti v/Regione o Provincia Autonoma per finanziamento sanitario aggiuntivo corrente LEA	-	-	-	-	-	-
ABA440	Crediti v/Regione o Provincia Autonoma per finanziamento sanitario aggiuntivo corrente extra LEA	-	-	-	-	-	-
ABA450	Crediti v/Regione o Provincia Autonoma per spesa corrente - altro	-	-	-	-	2.844.064	2.844.064
ABA451	Crediti v/Regione o Provincia Autonoma per spesa corrente - STP (ex D.lgs. 286/98)	-	-	-	-	-	-
ABA460	Crediti v/Regione o Provincia Autonoma per ricerca	-	-	-	-	-	-
ABA461	Crediti v/Regione o Provincia Autonoma per mobilità attiva internazionale	-	-	-	-	-	-
	CREDITI V/REGIONE O P.A. PER VERSAMENTI A PATRIMONIO NETTO	23.934.805	968.608	25.217.295	585.000	1.944.509	52.650.218
ABA480	Crediti v/Regione o Provincia Autonoma per finanziamenti per investimenti	23.934.805	968.608	25.217.295	585.000	1.944.509	52.650.218
ABA490	Crediti v/Regione o Provincia Autonoma per incremento fondo dotazione	-	-	-	-	-	-
	Crediti v/Regione o P.A. per ripiano perdite:	-	-	-	-	-	-
ABA500	Crediti v/Regione o Provincia Autonoma per ripiano perdite	-	-	-	-	-	-
ABA501	Crediti v/Regione o Provincia Autonoma per anticipazione ripiano disavanzo programmato dai Piani aziendali di cui all'art. 1, comma 528, L. 208/2015	-	-	-	-	-	-
ABA510	Crediti v/Regione per copertura debiti al 31/12/2005	-	-	-	-	-	-
ABA520	Crediti v/Regione o Provincia Autonoma per ricostituzione risorse da investimenti esercizi precedenti	-	-	-	-	-	-
ABA521	CREDITI V/REGIONE O PROVINCIA AUTONOMA PER CONTRIBUTI L. 210/92	-	3.561.991	3.502.150	3.623.428	3.543.340	14.230.909
ABA522	CREDITI V/REGIONE O PROVINCIA AUTONOMA PER CONTRIBUTI L. 210/92 - AZIENDE SANITARIE	-	-	-	-	-	-
	TOTALE CREDITI V/REGIONE O PROVINCIA AUTONOMA	28.155.905	4.530.600	30.374.505	5.591.866	86.691.561	155.344.437

Tab. 20 – Valore nominale dei crediti distinti per anno di formazione – I parte

CODICE MOD. SP	CREDITI	VALORE NOMINALE DEI CREDITI AL 31/12/2021 PER ANNO DI FORMAZIONE					
		Anno 2017 e precedenti	Anno 2018	Anno 2019	Anno 2020	Anno 2021	TOTALE
ABA530	Crediti v/Comuni	3.039.684	8.610	210.531	5.726	4.582	3.269.133
	CREDITI V/AZIENDE SANITARIE PUBBLICHE DELLA REGIONE					196.812	196.812
ABA560	Crediti v/Aziende sanitarie pubbliche della Regione - per mobilità in compensazione	-	-	-	-	-	-
ABA570	Crediti v/Aziende sanitarie pubbliche della Regione - per mobilità non in compensazione	-	-	-	-	-	-
ABA580	Crediti v/Aziende sanitarie pubbliche della Regione - per altre prestazioni	-	-	-	-	196.812	196.812
ABA590	Acconto quota FSR da distribuire						
ABA600	Crediti v/Aziende sanitarie pubbliche Extraregione	162.224	-	32.023	24.768	137.592	356.607
	TOTALE CREDITI V/AZIENDE SANITARIE PUBBLICHE	162.224	-	32.023	24.768	334.404	553.419
	CREDITI V/SOCIETA' PARTECIPATE E/O ENTI DIPENDENTI	48.206	-	-	-	6.866	55.072
ABA620	Crediti v/enti regionali	48.206	-	-	-	-	48.206
ABA630	Crediti v/sperimentazioni gestionali	-	-	-	-	-	-
ABA640	Crediti v/altre partecipate	-	-	-	-	6.866	6.866
ABA650	Crediti v/Erario	5.882.978	-	2.113.295	-	378.199	8.374.471
	CREDITI V/ALTRI	6.593.708	796.100	3.162.919	492.595	988.122	12.033.444
ABA670	Crediti v/clienti privati	3.851.989	499.109	3.053.967	488.423	688.058	8.581.546
ABA680	Crediti v/gestioni liquidatorie	-	-	-	-	-	-
ABA690	Crediti v/altri soggetti pubblici	101.066	61.095	6.611	-	-	168.772
ABA700	Crediti v/altri soggetti pubblici per ricerca	-	-	-	-	-	-
ABA710	Altri crediti diversi	2.640.654	235.896	102.341	4.172	300.064	3.283.127
ABA711	Altri Crediti diversi	2.640.654	235.896	102.341	4.172	300.064	3.283.127
ABA712	Note di credito da emettere (diverse)	-	-	-	-	-	-

Tab. 21 – Valore nominale dei crediti distinti per anno di formazione – Il parte

CODICE MOD. SP	CREDITI	VALORE NETTO DEI CREDITI AL 31/12/2021		
		PER SCADENZA		
		Entro 12 mesi	Tra 1 e 5 anni	Oltre 5 anni
	CREDITI V/STATO - PARTE CORRENTE			
	Crediti v/Stato per spesa corrente e acconti:			
ABA201	Crediti v/Stato per spesa corrente - FSN indistinto	-	-	-
ABA210	Crediti v/Stato per spesa corrente - Integrazione a norma del D.L.vo 56/2000	-	-	-
ABA220	Crediti v/Stato per spesa corrente - FSN	-	-	-
ABA230	Crediti v/Stato per mobilità attiva extraregionale	-	-	-
ABA240	Crediti v/Stato per mobilità attiva internazionale	-	-	-
ABA250	Crediti v/Stato per acconto quota fabbisogno sanitario regionale standard	-	-	-
ABA260	Crediti v/Stato per finanziamento sanitario aggiuntivo corrente	-	-	-
	Crediti v/Stato - altro:			
ABA270	Crediti v/Stato per spesa corrente - altro	-	-	-
	CREDITI V/STATO - INVESTIMENTI			
ABA280	Crediti v/Stato per finanziamenti per investimenti:	11.312.186	-	-
	CREDITI V/STATO - RICERCA			
ABA300	Crediti v/Stato per ricerca corrente - Ministero della Salute	-	-	-
ABA310	Crediti v/Stato per ricerca finalizzata - Ministero della Salute	-	-	-
ABA320	Crediti v/Stato per ricerca - altre Amministrazioni centrali	-	-	-
ABA330	Crediti v/Stato per ricerca - finanziamenti per investimenti	-	-	-
ABA340	CREDITI V/PREFETTURE	-	-	-
ABA200	TOTALE CREDITI V/STATO	11.312.186	-	-
	CREDITI V/REGIONE O P.A. PER SPESA CORRENTE			
	Crediti v/Regione o P.A. per finanziamento sanitario ordinario corrente:			
ABA370	Crediti v/Regione o Provincia Autonoma per spesa corrente - IRAP	-	-	-
ABA380	Crediti v/Regione o Provincia Autonoma per spesa corrente - Addizionale IRPEF	-	-	-
ABA390	Crediti v/Regione o P.A. per quota FSR	85.619.245	-	-
ABA400	Crediti v/Regione o P.A. per mobilità attiva intraregionale	-	-	-
ABA410	Crediti v/Regione o P.A. per mobilità attiva extraregionale	-	-	-
ABA420	Crediti v/Regione o P.A. per acconto quota FSR	-	-	-
ABA430	Crediti v/Regione o P.A. per finanziamento sanitario aggiuntivo corrente LEA	-	-	-
ABA440	Crediti v/Regione o P.A. per finanziamento sanitario aggiuntivo corrente extra LEA	-	-	-
ABA450	Crediti v/Regione o P.A. per spesa corrente - altro	2.844.064	-	-
ABA451	Crediti v/Regione o Provincia Autonoma per spesa corrente - STP (ex D.lgs. 286/98)	-	-	-
ABA460	CREDITI V/REGIONE O P.A. PER RICERCA:			
ABA461	Crediti v/Regione o Provincia Autonoma per mobilità attiva internazionale	-	-	-
ABA470	CREDITI V/REGIONE O P.A. PER VERSAMENTI A PATRIMONIO NETTO			
ABA480	Crediti v/Regione o P.A. per finanziamenti per investimenti	52.650.218	-	-
ABA490	Crediti v/Regione o P.A. per incremento fondo dotazione	-	-	-
	Crediti v/Regione o P.A. per ripiano perdite:			
ABA500	Crediti v/Regione o P.A. per ripiano perdite	-	-	-
ABA501	Crediti v/Regione o Provincia Autonoma per anticipazione ripiano disavanzo programmato dai Piani aziendali di cui all'art. 1, comma 528, L. 208/2015	-	-	-
ABA510	Crediti v/Regione per copertura debiti al 31/12/2005	-	-	-
ABA520	Crediti v/Regione o P.A. per ricostituzione risorse da investimenti esercizi precedenti	-	-	-
ABA521	CREDITI V/REGIONE O PROVINCIA AUTONOMA PER CONTRIBUTI L. 210/92	14.230.909	-	-
ABA522	CREDITI V/REGIONE O PROVINCIA AUTONOMA PER CONTRIBUTI L. 210/92 - AZIENDE SANITARIE	-	-	-
ABA350	TOTALE CREDITI V/REGIONE O PROVINCIA AUTONOMA	155.344.437	-	-

Tab. 22 – Valore netto dei crediti per anno di scadenza – I parte

CODICE MOD. SP	CREDITI	VALORE NETTO DEI CREDITI AL 31/12/2021		
		PER SCADENZA		
		Entro 12 mesi	Tra 1 e 5 anni	Oltre 5 anni
ABA530	CREDITI V/COMUNI	328.227	-	-
	CREDITI V/AZIENDE SANITARIE PUBBLICHE DELLA REGIONE	-	-	-
ABA560	Crediti v/Aziende sanitarie pubbliche della Regione - mobilità in compensazione	-	-	-
ABA570	Crediti v/Aziende sanitarie pubbliche della Regione - mobilità non in compensazione	-	-	-
ABA580	Crediti v/Aziende sanitarie pubbliche della Regione - altre prestazioni	196.812	-	-
ABA590	Acconto quota FSR da distribuire	-	-	-
ABA591	Crediti v/Aziende sanitarie pubbliche della Regione per anticipazione ripiano disavanzo programmato dai Piani aziendali di cui all'art. 1, comma 528, L. 208/2015	-	-	-
ABA600	CREDITI V/AZIENDE SANITARIE PUBBLICHE FUORI REGIONE	337.987	-	-
ABA601	Crediti v/Aziende sanitarie pubbliche della Regione - per Contributi da Aziende sanitarie pubbliche della Regione o Prov. Aut. (extra fondo)	-	-	-
ABA540	TOTALE CREDITI V/AZIENDE SANITARIE PUBBLICHE	534.799	-	-
	CREDITI V/SOCIETA' PARTECIPATE E/O ENTI DIPENDENTI	-	-	-
ABA620	Crediti v/enti regionali:	47.603	-	-
ABA630	Crediti v/sperimentazioni gestionali:	-	-	-
ABA640	Crediti v/altre partecipate:	6.866	-	-
	TOTALE CREDITI V/SOCIETA' PARTECIPATE E/O ENTI DIPENDENTI	54.469	-	-
	CREDITI V/ERARIO	6.261.177	-	-
	Erario c/IRES	-	-	-
	Acconto IRES a credito	164.390	-	-
	Erario c/IVA	26.951	-	-
	Acconto IVA a credito	-	-	-
	Erario c/IRAP	1.249.336	-	-
	Acconto IRAP a credito	-	-	-
	Altri crediti v/Erario	4.820.500	-	-
	TOTALE CREDITI V/ERARIO	6.261.177	-	-
	CREDITI V/ALTRI	2.527.572	-	-
ABA670	Crediti v/clienti privati	2.055.149	-	-
ABA680	Crediti v/gestioni liquidatorie	-	-	-
ABA690	Crediti v/altri soggetti pubblici	25.393	-	-
ABA700	Crediti v/altri soggetti pubblici per ricerca	-	-	-
ABA710	Altri crediti diversi	447.030	-	-
ABA711	Altri Crediti diversi	447.030	-	-
	Crediti v/Enti Previdenziali	32.280	-	-
	Crediti verso strutture convenzionate per Anticipi	3.277	-	-
	Crediti verso farmacie per acconti	-	-	-
	Altri crediti	2.078	-	-
	Crediti v/person. dip. per antic., prest. e altro	148.787	-	-
	Crediti per incassi ALPI	-	-	-
	Altri crediti v/personale	1.000	-	-
	Crediti per versamenti CUP_NET	391	-	-
	Crediti v/assistiti per ticket non pagato	229.455	-	-
	Crediti verso Collegio Sindacale	-	-	-
	Crediti per anticipi a fornitori	20.720	-	-
	Altri crediti (V/enti pubblici)	9.041	-	-
	Acconti su forniture materiale sanitario	-	-	-
ABA712	Note di credito da emettere (diverse)	-	-	-
ABA713	Altri Crediti verso erogatori (privati accreditati e convenzionati) di prestazioni sanitarie	-	-	-
ABA714	Altri Crediti verso erogatori (privati accreditati e convenzionati) di prestazioni sanitarie	-	-	-
ABA715	Note di credito da emettere (privati accreditati e convenzionati)	-	-	-
	CREDITI V/ALTRI	2.527.572	-	-
	TOTALE	9.706.245	-	-

Tab. 23 – Valore netto dei crediti per anno di scadenza – Il parte

DETTAGLIO CREDITI INTRAREGIONALI PER SINGOLA AZIENDA	Mobilità in compensazione	Mobilità non in compensazione	Altre prestazioni
AZIENDA SANITARIA LOCALE BAT			-
AZIENDA SANITARIA LOCALE BA			94.108
AZIENDA UNITA' SANITARIA LOCALE TA			50.447
AZIENDA SANITARIA LOCALE LE			50.447
AZIENDA OSPEDALIERA UNIVERSITARIA CONSORSIALE POLICLINICO			1.810
TOTALE			196.812

Tab. 24 – Dettaglio crediti intraregionali per mobilità (in compensazione e non) e per altre prestazioni

CODICE MOD.SP	DETTAGLIO CREDITI PER INCREMENTI DI PATRIMONIO NETTO DELIBERATI	DELIBERA ANNO	Importo delibera	Riscosso negli esercizi precedenti (+)	Consistenza iniziale	Importo nuove deliberazioni	Riscossioni (-)	Consistenza finale
ABA280	Crediti v/Stato per finanziamenti per investimenti		11.312.186	-	11.312.186	-	-	11.312.186
ABA480	Crediti v/Regione o Provincia Autonoma per finanziamenti per investimenti		97.126.301	37.613.274	57.568.518	1.944.509	(6.862.808)	52.650.218
	ART. 20_2004		17.800.000	8.938.174	8.861.826	-	-	8.861.826
	ART. 20_2007		14.784.000	8.707.536	6.076.464	-	(327.097)	5.749.367
	ART.20 dgr 1534_03ALPI		3.200.000	1.499.273	1.700.727	-	-	1.700.727
	ART. 20 FONDI Reg		456.792	456.792	-	-	-	-
	FESR PROGRAMMAZIONE 2007 - 2013		14.715.770	14.548.601	167.169	-	-	167.169
	POR PUGLIA 2014 - 2020 - PRIMA PROCEDURA NEGOZIALE		22.493.723	-	22.493.723	-	(6.020.711)	16.473.012
	POR PUGLIA 2014 - 2020 - SECONDA PROCEDURA NEGOZIALE		16.200.000	-	16.200.000	-	-	16.200.000
	FESR PAC - ad 318/2018		1.483.608	-	1.483.608	-	(515.000)	968.608
	FINANZIAMENTI PER INVESTIMENTI 2019		3.462.898	3.462.898	-	-	-	-
	POTENZIAMENTO EMERGENZA COVID 19 D.L. 19/2020		585.000	-	585.000	-	-	585.000
	PNRR		1.467.304	-	-	1.467.304	-	1.467.304
	Riduzione tempi di attesa		477.205	-	-	477.205	-	477.205
ABA490	Crediti V/Regione o Provincia Autonoma per incremento fondo dotazione		-	-	-	-	-	-
ABA500	Crediti v/Regione o Provincia Autonoma per ripiano perdite		-	-	-	-	-	-
ABA510	Crediti v/Regione per copertura debiti al 31/12/2005		-	-	-	-	-	-
ABA520	Crediti v/Regione o Provincia Autonoma per ricostituzione risorse da investimenti esercizi precedenti		-	-	-	-	-	-

Tab. 25 – Dettagli crediti per incrementi di patrimonio netto

CRED01 – Svalutazione crediti iscritti nell’attivo circolante.

CRED01 – SI	Nel corso dell’esercizio sono state effettuate svalutazioni di crediti iscritti nell’attivo circolante. Vedasi le note in calce alla tabella 19 per maggiori dettagli
--------------------	---

Altre informazioni relative ai crediti.

Informazione	Caso presente in azienda?		Se sì, illustrare
	NO	SI	
CRED02 – Gravami. Sui crediti dell’azienda vi sono gravami quali pignoramenti ecc?	NO		
CRED03 – Cartolarizzazioni. L’azienda ha in atto operazioni di cartolarizzazione dei crediti?	NO		
CRED04 – Altro. Esistono altre informazioni che si ritiene necessario fornire per soddisfare la regola generale secondo cui “Se le informazioni richieste da specifiche disposizioni di legge non sono sufficienti a dare una rappresentazione veritiera e corretta, si devono fornire le	NO		

informazioni complementari necessarie allo scopo" (art 2423 cc)?			
--	--	--	--

8. Attività finanziarie che non costituiscono immobilizzazioni

L'Azienda non ha nel 2021 e negli esercizi precedenti attività finanziarie che non costituiscono immobilizzazioni e pertanto le tabelle 26, 27 e 28 di cui allo Schema di Nota Integrativa D. Lgs n.118/2011 (Suppl. Ord n. 30 G.U. del 15/04/2013) non sono state esposte.

Altre informazioni relative alle attività finanziarie che non costituiscono immobilizzazioni

Informazione	Caso presente in azienda?		Se sì, illustrare
	NO	SI	
AF01 – Gravami. Sulle attività finanziarie che non costituiscono immobilizzazioni vi sono gravami quali pegni, pignoramenti ecc?	NO		
AF02 – Contenzioso con iscrizione in bilancio. Sulle attività finanziarie che non costituiscono immobilizzazioni iscritte in bilancio sono in corso contenziosi con altre aziende sanitarie, con altri enti pubblici o con soggetti privati?	NO		
AF03 – Contenzioso senza iscrizione in bilancio. Esistono attività finanziarie che non costituiscono immobilizzazioni non iscritte nello stato patrimoniale perché non riconosciute come proprietà dell'azienda in seguito a contenziosi in corso con altre aziende sanitarie, con altri enti pubblici o con soggetti privati?	NO		
AF04 – Altro. Esistono altre informazioni che si ritiene necessario fornire per soddisfare la regola generale secondo cui "Se le informazioni richieste da specifiche disposizioni di legge non sono sufficienti a dare una rappresentazione veritiera e corretta, si devono fornire le informazioni complementari necessarie allo scopo" (art 2423 cc)?	NO		

9. Disponibilità liquide

Tale voce rappresenta la consistenza delle disponibilità presso la cassa, conti correnti postali ed il tesoriere dell'Azienda; rispetto al 2020 (Euro 104.237 mila) le disponibilità al 31.12.2021 (Euro 99.462 mila) risultano decrementate di Euro 4.776 mila essenzialmente riferito alla diminuzione del saldo dell'Istituto Tesoriere, così come mostrato nella seguente tabella.

CODICE MOD.SP	DISPONIBILITA' LIQUIDE	Valore iniziale	MOVIMENTI DELL'ESERCIZIO		Valore finale
			Incrementi	Decrementi	
ABA760	Cassa	67.709	6.815.178	6.798.118	84.768
ABA770	Istituto Tesoriere	103.984.069	790.706.451	795.513.256	99.177.264
ABA780	Tesoreria Unica	-	-	-	-
ABA790	Conto corrente postale	185.480	96.337	82.330	199.487
	Totale	104.237.258	797.617.965	802.393.705	99.461.518

Tab. 29 – Movimentazioni delle disponibilità liquide

In particolare, le disponibilità liquide riguardano somme giacenti per incassi effettuati a fine esercizio presso i punti di cassa aziendale ancora da versare al Tesoriere, fondi esistenti presso i c/c dedicati alla gestione dei fondi economici presenti in azienda e accesi presso l'Istituto Tesoriere, giacenze sui c/c postali.

Nel dettaglio, Le disponibilità liquide rilevate presso il Tesoriere al 31.12.2021 coincidono con le somme di cui all'estratto conto consuntivo al 31.12.2021 reso dal Tesoriere di quest'Azienda.

Si evidenzia che anche in assenza di somme "libere" spendibili, per effetto del meccanismo della anticipazione di Tesoreria, anche al fine di evitare addebiti di interessi passivi per anticipazione, per far fronte ai pagamenti correnti è possibile un parziale utilizzo delle somme soggette a vincolo (pignoramenti, conto capitale, ecc). Ciò consente all'azienda di ottenere un finanziamento, nei limiti dei vincoli disponibili e, comunque, entro i limiti dell'anticipazione concessa pari alla quota mensile finanziata dalla Regione per FRS), utilizzando le disponibilità sul conto vincolate a qualsiasi titolo e senza addebito di interessi, sulla base delle vigenti disposizioni legislative.

Al 31.12.2021 il saldo delle casse è passato da Euro 68 mila ad Euro 85 mila. Anche durante questo esercizio è stata effettuata un'indagine circa l'esistenza delle somme registrate in contabilità generale presso le casse ticket e le casse economiche, dalla quale non sono emerse nuove anomalie, oltre quelle emerse nel 2020 riclassificate tra i crediti verso altri ed interamente svalutate. E' ancora in corso una procedura per la determinazione delle responsabilità di tali differenze in modo da poter avviare il recupero coattivo delle somme.

DL01 – Fondi vincolati.

DL01 – SI	Le disponibilità comprendono le somme vincolate relative alla gestione in conto capitale per Euro 7.047 mila.
------------------	---

Altre informazioni relative alle disponibilità liquide.

Informazione	Caso presente in azienda?		Se sì, illustrare
	NO	SI	
DL02 – Gravami. Sulle disponibilità liquide dell'azienda vi sono gravami quali pignoramenti ecc?		SI	Sono presenti pignoramenti per Euro 3.418 mila attivati da creditori dell'Azienda.

DL03 – Altro. Esistono altre informazioni che si ritiene necessario fornire per soddisfare la regola generale secondo cui “Se le informazioni richieste da specifiche disposizioni di legge non sono sufficienti a dare una rappresentazione veritiera e corretta, si devono fornire le informazioni complementari necessarie allo scopo” (art 2423 cc)?	NO		
---	----	--	--

10. Ratei e risconti attivi

I ratei e risconti attivi al 31.12.2021 ammontano complessivamente ad Euro 53 mila di cui Euro 43 mila sono risconti attivi per quote assicurative di competenza dell'esercizio successivo.

CODICE MOD. CE	RATEI ATTIVI	Importo	di cui oltre 12 mesi
	DETTAGLIO A LIVELLO DI CODICE DI RICA VO CE		
ACA010	Ratei attivi	31	-
ACA020	Ratei attivi v/Aziende sanitarie pubbliche della Regione	-	-
ACA000	TOTALE RATEI ATTIVI	31	-

Tab. 50 – Ratei attivi – Dettaglio a livello di ricavo (codice CE)

CODICE MOD. CE	RISCONTI ATTIVI	Importo	di cui oltre 12 mesi
	DETTAGLIO A LIVELLO DI CODICE DI COSTO CE		
ACA040	Risconti attivi	52.957	-
	Assistenza hardware e software	-	-
	Assistenza riabilitativa	-	-
	Elaborazione dati	-	-
	Godimento beni di terzi	7.676	-
	Canoni Noleggio automezzi	11	-
	Libri, Riviste ed Abbonamenti vari	-	-
	Manutenzioni	-	-
	Premi assicurativi	42.485	-
	Assicurazioni	-	-
	Telefono	2.785	-
	Utenze Gas	-	-
	ALTRO	-	-
ACA050	Risconti attivi v/Aziende sanitarie pubbliche della Regione	-	-
ACA030	TOTALE RISCONTI ATTIVI	52.957	-

Tab. 31 – Risconti attivi – Dettaglio a livello di costo (codice CE)

Altre informazioni relative a ratei e risconti attivi.

Informazione	Caso presente in azienda?		Se sì, illustrare
	NO	SI	
RR01 – Esistono altre informazioni che si ritiene necessario fornire per soddisfare la regola generale secondo cui “Se le informazioni richieste da specifiche disposizioni di legge non sono sufficienti a dare una rappresentazione veritiera e corretta, si devono fornire le informazioni complementari necessarie allo scopo” (art 2423 cc)?	NO		

11. Patrimonio netto

La voce Patrimonio Netto accoglie principalmente i finanziamenti per investimenti (contributi in c/capitale) ricevuti per l'acquisizione e manutenzione straordinaria dei beni mobili ed immobili dell'Azienda. In via residuale comprende altresì il fondo di dotazione dell'Azienda (valore iniziale e successive variazioni), le riserve da donazioni e lasciti vincolati ad investimenti e gli utili e perdite portati a nuovo.

La voce finanziamenti per investimenti è movimentata ogni esercizio per effetto: i) delle nuove assegnazioni di contributi (+); ii) della cd. "sterilizzazione" degli ammortamenti (-); iii) di altre movimentazioni (+/-) delle immobilizzazioni a cui si riferiscono (ad. Es. cessioni e dismissioni).

I contributi in esame sono registrati in un'apposita riserva ben distinta del patrimonio netto. La riserva viene utilizzata in sede di redazione del bilancio d'esercizio, mediante attribuzione a conto economico di un importo commisurato alla quota di ammortamento relativa ai beni acquistati (o proporzionale a quest'ultima, nel caso in cui il valore dell'incremento patrimoniale eccede il finanziamento di cui l'azienda ha beneficiato), proprio per neutralizzarne l'effetto sul risultato di esercizio.

La movimentazione delle voci del patrimonio netto nell'esercizio 2021 è la seguente:

CODICE MOD. SP	PATRIMONIO NETTO	Consistenza iniziale	MOVIMENTI DELL'ESERCIZIO				Consistenza finale	RIEPILOGO DELLE UTILIZZAZIONI EFFETTUATE NEI TRE PRECEDENTI ESERCIZI			
			Giroconti e Riclassificazioni	Assegnazioni nel corso dell'esercizio	Utilizzi per sterilizzazioni nel corso dell'esercizio	Altre variazioni (+/-)		Risultato di esercizio (+/-)	Anno	Copertura perdite	Sterilizzazioni
PAA000	FONDO DI DOTAZIONE	896.666	-	-	-	-	896.666	2018		8.636.296	
PAA010	FINANZIAMENTI PER INVESTIMENTI:	154.263.817	-	10.540.448	(12.693.494)	(780.593)	151.330.177	2019		9.408.923	
PAA020	Finanziamenti per beni di prima dotazione	-	-	-	-	-	-	2020		11.098.491	
PAA030	Finanziamenti da Stato per investimenti	34.476.151	-	-	-	-	34.476.151				
PAA040	Finanziamenti da Stato per investimenti - ex art. 20 legge 67/88	23.163.966	-	-	-	-	23.163.966				
PAA050	Finanziamenti da Stato per investimenti - ricerca	-	-	-	-	-	-				
PAA060	Finanziamenti da Stato per investimenti - altro	11.312.186	-	-	-	-	11.312.186				
PAA070	Finanziamenti da Regione per investimenti	90.647.924	-	1.944.509	(5.483.480)	(692.718)	86.416.235				
PAA080	Finanziamenti da altri soggetti pubblici per investimenti	4.102.513	-	20.484	-	29.848	4.152.844				
PAA090	Finanziamenti per investimenti da rettifica contributi in conto esercizio	25.037.228	-	8.575.454	(7.210.014)	(117.723)	26.284.945				
PAA100	RISERVE DA DONAZIONI E LASCITI VINCOLATI AD INVESTIMENTI	316.878	-	126.023	(12.569)	-	430.331				
PAA110	ALTRE RISERVE:	9.000	-	-	-	-	9.000				
PAA120	Riserve da rivalutazioni	-	-	-	-	-	-				
PAA130	Riserve da plusvalenze da reinvestire	-	-	-	-	-	-				
PAA140	Contributi da reinvestire	9.000	-	-	-	-	9.000				
PAA150	Riserve da utili di esercizio destinati ad investimenti	-	-	-	-	-	-				
PAA160	Riserve diverse	-	-	-	-	-	-				
PAA170	CONTRIBUTI PER RIPIANO PERDITE:	-	-	-	-	-	-				
PAA180	Contributi per copertura debiti al 31/12/2005	-	-	-	-	-	-				
PAA190	Contributi per ricostituzione risorse da investimenti esercizi precedenti	-	-	-	-	-	-				
PAA200	Altro	-	-	-	-	-	-				
PAA210	UTILI (PERDITE) PORTATI A NUOVO	310.744	40.602	-	-	-	351.346				
PAA220	UTILE (PERDITA) D'ESERCIZIO	40.602	(40.602)	-	-	-	1.454				
	TOTALE PATRIMONIO NETTO	155.837.706	-	10.666.470	(12.706.063)	(780.593)	1.454				

Tab. 32 – Consistenza, movimentazioni e utilizzazioni delle poste di patrimonio netto

Nel corso del 2021, il fondo di dotazione non ha subito variazioni.

La voce "Finanziamenti da Stato per investimenti" pari ad Euro 34.476 al 31.12.2021, così come l'anno precedente, è composta per Euro 23.164 mila da Finanziamenti ex art.20 legge 67/88, derivanti dalla corretta imputazione delle somme iscritte nei Finanziamenti per investimenti da Regione e per Euro 11.312 mila derivanti da finanziamenti statali in concomitanza con quanto previsto dal DL 34/2020 art. 2 comma 11 al fine di fronteggiare l'emergenza sanitaria da Covid-19 mediante piani di riorganizzazione per il potenziamento della rete ospedaliera definiti con DGR 1079/2020. Tali interventi saranno rendicontati direttamente alla Protezione Civile Nazionale.

Nella voce “Finanziamenti da Regione per investimenti”, pari ad Euro 86.416 mila, sono contabilizzati i contributi assegnati dalla Regione Puglia sulla base di uno specifico provvedimento, al netto delle sterilizzazioni accumulate al 31.12.2021. Essa si è movimentata come segue:

- Euro 1.945 mila di nuovi contributi assegnati dalla Regione Puglia sulla base di uno specifico provvedimento (DGR 1959 07/12/2020), per un importo di Euro 477 mila per la riduzione dei tempi di attesa nell'erogazione delle prestazioni sanitarie (Determina N. 260 del 14/12/2021) e per un importo complessivo di Euro 1.467 per la sostituzione e l'installazione di apparecchiature presso il Presidio Ospedaliero “PERRINO” di Brindisi;
- Euro 5.483 mila per le sterilizzazioni calcolate durante il 2021; si segnala che al 31.12.2021 il valore netto contabile dei cespiti, ad eccezione dei fabbricati, è interamente finanziato e quindi soggetto a sterilizzazione;
- Euro 693 mila in riduzione in seguito ad omologazione e chiusura di interventi FESR e conseguente realizzazione di economie.

I “Finanziamenti da altri soggetti pubblici per investimenti” comprendono anch'essi contributi in c/capitale ricevuti per l'acquisizione e manutenzione straordinaria dei beni mobili ed immobili dell'Azienda e durante l'esercizio 2021 non hanno registrato movimentazioni significative.

Per quanto riguarda la voce “Finanziamenti per investimenti da rettifica contributi in conto esercizio” pari ad Euro 26.85 mila, sono contabilizzati i contributi in conto esercizio, al netto delle sterilizzazioni accumulate al 31.12.2021, finalizzati all'acquisizione di beni dell'Azienda. Il D.Lgs. 118/2011, dopo le modifiche apportate dalla legge di stabilità del 2014, stabilisce che: “a partire dall'esercizio 2013 i cespiti acquistati utilizzando contributi in conto esercizio, indipendentemente dal loro valore, devono essere interamente ammortizzati nell'esercizio di acquisizione”, mentre l'ammortamento e la sterilizzazione dei cespiti avvengono sempre secondo le aliquote dell'allegato 3 del D. Lgs. 118/11. Per tali ragioni gli ammortamenti e le sterilizzazioni coincidono per tutte le categorie di cespiti, ad eccezione dei fabbricati.

Si evidenzia come la voce è complessivamente aumentata per Euro 1.248 mila a causa di due fenomeni principali:

- Rilevazione di Euro 8.575 mila per cespiti acquistati mediante l'utilizzo dei contributi in conto esercizio;
- Rilevazione di Euro 7.210 mila per le sterilizzazioni calcolate sui cespiti che nel 2021 e negli anni precedenti sono stati acquistati mediante giroconto da contributi in c/esercizio;
- Altre variazioni negative di Euro 118 mila.

Le “Riserve da donazioni e lasciti vincolati ad investimenti” sono pari al 31.12.2021 di Euro 430 mila. La voce ha subito un incremento complessivo di Euro 113 mila, per effetto della rilevazione di donazioni per Euro 126 mila e delle sterilizzazioni di competenza dell'esercizio per Euro 13 mila.

Gli utili portati a nuovi registrano l'incremento per la contabilizzazione dell'utile dell'esercizio 2020 pari ad Euro 41 mila. Per il 2021 l'Azienda ha registrato un utile al netto delle imposte di Euro 1,5 mila

Non è esposta la *Tabella n.35* (Schema di Nota Integrativa D. Lgs. n. 118/2011 – Suppl. Ord n. 30 G.U. del 15.04.2013) relativa ai contributi da reinvestire poiché tali poste non sono presenti in bilancio.

DETTAGLIO RISERVE DA PLUSVALENZE DA REINVESTIRE	ESERCIZI PRECEDENTI			Valore finale al 31.12.2021
	Valore al 31/12/2019 e precedenti	Valore al 31/12/2020	Valore al 31/12/2021 (Valore iniziale)	
Valore iniziale	9.000	9.000	9.000	9.000
Incrementi		-	-	
Utilizzi	-	-	-	
Valore finale	9.000	9.000	9.000	9.000

Tab.34 – Dettaglio plusvalenze da reinvestire

Esponiamo invece di seguito il dettaglio dei finanziamenti per investimenti ricevuti negli ultimi tre esercizi.

CODICE MOD. SP	DETTAGLIO FINANZIAMENTI PER INVESTIMENTI RICEVUTI NEGLI ULTIMI TRE ESERCIZI	INFORMAZIONI				Consistenza all'inizio dell'esercizio	MOVIMENTI DELL'ESERCIZIO									
		Vincolato o indistinto	Esercizio di assegnazione	Estremi del provvedimento	Destinazione e (tipologia di beni acquisiti)		Giroconti e Riclassificazioni	Assegnazioni nel corso dell'esercizio	Utilizzo a fronte di sterilizzazioni nel corso dell'esercizio	Altre variazioni (+/-)	Consistenza finale	di cui riscossi	di cui investiti			
PAA020	Per beni di prima dotazione:															
PAA030	Da Stato:															
	assegnati in data antecedente al 01.01.2013															
	assegnati a partire dal 01.01.2013															
PAA040	Finanziamenti da Stato per investimenti - ex art. 20 legge 67/88															
Anno 2020						-		23.163.966	-	-	-	-	23.163.966	-	-	-
PAA040	Riclassificazione voce PAA040 Finanziamenti da Stato per investimenti - ex art. 20 legge 67/88 e PAA070 Finanziamenti da Regione per investimenti							23.163.966								
PAA060	Finanziamenti da Stato per investimenti - altro															
Anno 2021						23.163.966	-	-	-	-	-	-	23.163.966	-	-	-
PAA040	Finanziamenti da Stato per investim.-ex art. 20 L. 67/88					23.163.966										
PAA060	Finanziamenti da Stato per investimenti - altro															
Anno 2020						-	-	11.312.186	-	-	-	-	11.312.186	-	-	-
PAA060	finanziamento D.L. 34/20 adeguamento posti letto															
PAA060	finanziamento D.L. 34/20 interventi DEA															
PAA060	finanziamento D.L. 34/20 ambulanze															
PAA070	Finanziamenti da Regione per investimenti:															
Anno 2021						11.312.186	-	-	-	-	-	-	11.312.186	-	-	-
PAA060	Finanziamenti da Stato per investimenti - altro					11.312.186										
PAA070	Finanziamenti da Regione per investimenti:															
Anno 2019						64.725.289		25.221.305	(9.408.923)	3.962.002			84.499.672			4.010
PAA070	DG/1830 ACCAN RIS.X ACQ.ATTREZ FT.1195 18/4/14 ST.GENDER ATTENTION															
PAA070	DGR 879_2019 AD 30_2 Det.30 del 10.03.20 sezione risorse strument.Regione Puglia															
PAA070	DGR 879_2019 AD 30_2 Det.30 del 10.03.20 sezione risorse strument.Regione Puglia															
PAA070	DGR 275 15/02/19 FESR 2019 A0912.120 RICONVERSIONE PTA MESAGNE															
PAA070																
PAA070																
PAA070																
PAA070																
Anno 2020						84.499.672	19.279.377	585.000	(11.071.353)	(2.644.773)			90.647.924			
PAA070	Riclassificazione voce PAA040 Finanziamenti da Stato per investimenti - ex art. 20 legge 67/88 e PAA070 Finanziamenti da Regione per investimenti						(23.163.966)									
PAA070	Riclassificazione voce PAA040 Finanziamenti da Stato per investimenti - ex art. 20 legge 67/88 e PAA070 Finanziamenti da Regione per investimenti						13.701.206									
PAA070	Riclassificazione voce PAA040 Finanziamenti da Stato per investimenti - ex art. 20 legge 67/88 e PAA070 Finanziamenti da Regione per investimenti						28.358.754									
PAA070	FONDI DEC 20/02/2019 DGR 2378/2019						383.383									
PAA070	PO PERRINO - ADEGUAMENTO COVID19 PTA - ADEGUAMENTO COVID19							225.000								
PAA070	PTA - ADEGUAMENTO COVID19							360.000								
PAA070	Utilizzi per sterilizzazioni nel corso dell'esercizio									(11.071.353)						
PAA070	Rettifica finanziamento per investimenti per interventi chiusi										(509.758)					
PAA070	Ricalcolo finanziamenti per investimenti										(2.135.005)					
PAA080	Finanziamenti da altri soggetti pubblici per investimenti															
Anno 2021						90.647.924	-	1.944.509	(5.483.480)	(692.718)			86.416.235			
PAA070	RIPARTIZ TRA REGIONI FONDI RIDUZIONE TEMPI DI ATTESA							477.205								
PAA070	Fin.PNRR RMN a 1,5 T							128.900								
PAA070	Fin.PRNN angiografo Perrino							1.338.404								
PAA070	Utilizzi per sterilizzazioni nel corso dell'esercizio									(5.483.480)						
PAA070	RICOGNIZIONE ECONOMIE FESR AZ.9.12 POR PUGLIA										(1.043.567)					
PAA070	RIDUZ CREDITO A SEGUITO DI OMOLOGAZIONE PAC PA3.100009										(68.407)					
PAA070	DECRETO 20 AGOSTO 2019. DGR 1159-2020. RIPARTIZION										419.256					
PAA080	Finanziamenti da altri soggetti pubblici per investimenti															

CODICE MOD. SP	DETTAGLIO FINANZIAMENTI PER INVESTIMENTI RICEVUTI NEGLI ULTIMI TRE ESERCIZI	INFORMAZIONI				Consistenza all'inizio dell'esercizio	MOVIMENTI DELL'ESERCIZIO						
		Vincolato o indistinto	Esercizio di assegnazione	Estremi del provvedimento	Destinazione (tipologia di beni acquisiti)		Giroconti e Riclassificazioni	Assegnazioni nel corso dell'esercizio	Utilizzo a fronte di sterilizzazioni nel corso dell'esercizio	Altre variazioni (+/-)	Consistenza finale	di cui riscossi	di cui investiti
Anno 2019						3.998.252	-	97.496	-	-	4.095.748	97.496	
PAA080	FT.464/2019 FINANZIATO SCUOLA ECOGRAFIA							45.509				45.509	45.509
PAA080	D18/131 ACQUISTO ATTREZZ PIANO STRATEG PROM SALUT							6.104				6.104	6.104
PAA080	D03/78 FORN MATER DIDATT CORSI FORM 118							1.572				1.572	1.572
PAA080	D18/137 FORN 1 PC COMPLETO DIP PREV UFF.PROM.SALUTE							1.829				1.829	1.829
PAA080	D18/287 FORN ED INSTALL. N.36 PCFISSI+13 PC PORTAT.DIP PREV							5.400				5.400	5.400
PAA080	D18/287 FORN ED INSTALL. N.36 PCFISSI+13 PC PORTAT.DIP PREV							15.943				15.943	15.943
PAA080	D18/237 ACQUIST N.1 SEGRET.SPESAL							720				720	720
PAA080	DG/1830 OSS.GENDER ATTENTION ANNO 2014							3.645				3.645	3.645
PAA080	DG/1831 OSS.ICARUS PROT SP0990							2.565				2.565	2.565
PAA080	DG/1849 DIP.ST.OSS.MUSIQOL PROT.JIMPL 27904							1.642				1.642	1.642
PAA080	DG/167 ACCANT RIS.X ACQ.ATTREZ FT.102/19-2019							3.917				3.917	3.917
PAA080	DG/167 FT.102/19-2019							870				870	870
PAA080	D18/168 promoz salute assegn fondi grupp lav.aziend.							2.614				2.614	2.614
PAA080	DG/1830 SU FT.1195-14 ST.GENDER ATTENTION							446				446	446
PAA080	DG/1831 ACCAN RISOR X AQU ATTR FT 4708/11-2715-12+2458-13							2.565				2.565	2.565
PAA080	DG/1831 FT4708-11,2715-12,2458-13 ST.MUSICOL							314				314	314
PAA080	DG/1849 ACCANT RIS X ACQ ATTR FT 440/08,490/09,850/09,1863/10,718/11							1.642				1.642	1.642
PAA080	DG/1849 SU FT 440/08,494+850/09,1863/10,718/11							201				201	201
Anno 2020						4.095.748		6.765			4.102.513		
PAA080	PASSARELLA ACC RIS X ACQ.ATTR FT 102/1142-2018+101/2263-2019							3.465					
PAA080	QUOT A FAV. AMM.NE SU FT.102/779-2019 ST.REFLECT RIZZELLO							600					
PAA080	ACCANT RIS.X ACQ.ATTREZ FT.102/779-2019 ST.REFLECT RIZZELLO							2.700					
Anno 2021						4.102.513		20.484		29.848	4.152.844		
PAA080	P28011000830 qte acquisto cespiti							5.795				5.795	5.795
PAA080	P28011000605 qte acquisto cespiti							11.761				11.761	11.761
PAA080	P28011000865 qte acquisto cespiti							2.928				2.928	2.928
PAA080	giroconto somme									29.848			
PAA090	FINANZIAMENTI PER INVESTIM. DA RETTIFICA CONTRIB. IN CONTO ES.												
Anno 2019						14.933.044	-	5.660.617	-	(165.443)	20.428.218		20.428.218
PAA090	FINANZIAMENTI PER INVESTIM. DA RETTIFICA CONTRIB. IN CONTO ES.							5.660.617					-
PAA090	FINANZIAMENTI PER INVESTIM. DA RETTIFICA CONTRIB. IN CONTO ES. (rettifiche inventariali 2018)									(165.443)			-
Anno 2020						20.428.218	(13.701.206)	18.310.215	-	-	25.037.228		25.037.228
PAA090	ricostruzione finanziamento per investimenti						(13.701.206)						
PAA090	Ammortamenti 2020							18.310.215					
Anno 2021						25.037.228	-	8.575.454	(7.210.014)	(117.723)	26.284.945		26.284.945
PAA090	rettifica contrib.in conto eserc							8.575.454		(117.723)			
PAA090	Ammortamenti 2021								(7.210.014)				

Tab. 33 – Dettaglio finanziamenti per investimenti (ultimi 3 esercizi)

PN01 – Donazioni e lasciti vincolati ad investimenti

PN01 – NO	La voce Donazioni e lasciti vincolati ad investimenti si è incrementata per complessivi Euro 113 mila. Le assegnazioni più importanti dell’esercizio sono: ecografo installato presso il servizio di Senologia del Distretto 1 di Via Dalmazia Brindisi e ecotomografo installato presso il Pronto Soccorso del Presidio Ospedaliero di Ostuni.
------------------	---

PN02 – Fondo di dotazione

PN02 – NO	Il fondo di dotazione non ha subito variazioni rispetto all’esercizio precedente.
------------------	---

Altre informazioni relative al patrimonio netto

Informazione	Caso presente in azienda?		Se sì, illustrare
	NO	SI	
PN03 – Altro. Esistono altre informazioni che si ritiene necessario fornire per soddisfare la regola generale secondo cui “Se le informazioni richieste da specifiche disposizioni di legge non sono sufficienti a dare una rappresentazione veritiera e corretta, si devono fornire le informazioni complementari necessarie allo scopo” (art 2423 cc)?	NO		

12. Fondi per rischi e oneri

I fondi per rischi e oneri pari a Euro 69.908 mila presentano un incremento netto pari ad Euro 17.647 mila rispetto al 31.12.2020.

Per l'art. 2424 bis c.c., comma n.3, tali fondi devono essere stanziati per la copertura di perdite o debiti di natura determinata e di esistenza probabile, dei quali siano indeterminati, alla data di chiusura dell'esercizio, l'ammontare o la data di sopravvenienza.

La costituzione dei suddetti fondi e le variazioni intervenute nell'esercizio risultano dal prospetto che segue:

CODICE MOD. SP	FONDO RISCHI E ONERI	Consistenza iniziale	Accantonamenti dell'esercizio	Riclassifiche dell'esercizio	Utilizzi	Valore finale
PBA000	FONDI PER IMPOSTE, ANCHE DIFFERITE					
PBA010	FONDI PER RISCHI	35.999.050	8.661.557	284.312	2.438.422	42.506.496
PBA020	Fondo rischi per cause civili ed oneri processuali	23.381.673	290.000	-	2.280.403	21.391.270
PBA030	Fondo rischi per contenzioso personale dipendente	4.360.678	353.801	-	139.913	4.574.566
PBA040	Fondo rischi connessi all'acquisto di prestazioni sanitarie da privato	3.683.930	204.010	-	-	3.887.940
PBA050	Fondo rischi per copertura diretta dei rischi (autoassicurazione)	-	7.680.000	-	18.106	7.661.894
PBA051	Fondo rischi per franchigia assicurativa	-	-	-	-	-
PBA052	Fondo rischi per interessi di mora	2.013.168	86.721	284.312	-	2.384.200
PBA060	Altri fondi rischi	2.559.602	47.025	-	-	2.606.627
PBA070	FONDI DA DISTRIBUIRE	-	-	-	-	-
PBA080	FSR indistinto da distribuire	-	-	-	-	-
PBA090	FSR vincolato da distribuire	-	-	-	-	-
PBA100	Fondo per ripiano disavanzi pregressi	-	-	-	-	-
PBA110	Fondo finanziamento sanitario aggiuntivo corrente LEA	-	-	-	-	-
PBA120	Fondo finanziamento sanitario aggiuntivo corrente extra LEA	-	-	-	-	-
PBA130	Fondo finanziamento per ricerca	-	-	-	-	-
PBA140	Fondo finanziamento per investimenti	-	-	-	-	-
PBA141	Fondo finanziamento sanitario aggiuntivo corrente (extra fondo) - Risorse aggiuntive da bilancio regionale a titolo di copertura extra LEA	-	-	-	-	-
PBA150	QUOTE INUTILIZZATE CONTRIBUTI	5.657.934	1.002.774	-	525.341	6.135.367
PBA151	Quote inutilizzate contributi da Regione o Prov. Aut. per quota F.S. indistinto finalizzato	-	-	-	-	-
PBA160	Quote inutilizzate contributi da Regione o Prov. Aut. per quota F.S. vincolato	941.751	84.460	(14.114)	97.223	914.873
PBA170	Quote inutilizzate contributi vincolati da soggetti pubblici (extra fondo)	676.040	-	-	-	676.040
PBA180	Quote inutilizzate contributi per ricerca	-	-	-	-	-
PBA190	Quote inutilizzate contributi vincolati da privati	4.040.143	918.314	14.114	428.118	4.544.454
PBA200	ALTRI FONDI PER ONERI E SPESE	10.604.883	17.724.020	(97.991)	6.964.374	21.266.538
PBA210	Fondi integrativi pensione	-	-	-	-	-
PBA230	Fondo rinnovi contrattuali personale dipendente	3.245.403	8.064.745	-	-	11.310.148
PBA240	Fondo rinnovi convenzioni MMG/PLS/MCA	3.113.936	1.875.640	-	3.989	4.985.587
PBA250	Fondo rinnovi convenzioni medici Sumai	595.167	355.890	-	-	951.057
PBA260	Altri fondi per oneri e spese	3.650.377	7.427.745	(97.991)	6.960.385	4.019.746
PBA270	Altri Fondi incentivi funzioni tecniche Art. 113 D.Lgs 50/2016	-	-	-	-	-
	TOTALE FONDI RISCHI E ONERI	52.261.867	27.388.351	186.320	9.928.137	69.908.402

Tab. 36 – Consistenza e movimentazioni dei fondi rischi e oneri

I fondi rischi rappresentano passività cosiddette "potenziali", in quanto legate a situazioni esistenti al momento della chiusura dell'esercizio, il cui esito futuro, incerto, potrà determinare delle perdite; si differenziano rispetto ai fondi oneri nella misura in cui per quest'ultimi l'esistenza risulta essere certa, la misura e la data di sopravvenienza diventano, invece, i soli elementi di stima.

Le previsioni normative legittimano esclusivamente gli accantonamenti legati a rischi specifici, escludendo l'attuazione, per tale via, di politiche di stabilizzazione dei redditi o di rafforzamento della consistenza patrimoniale e finanziaria dell'azienda. Richiedono, inoltre, la ponderazione del grado di certezza della futura manifestazione dell'evento dannoso, facendo insorgere in capo ai redattori del bilancio un vero e proprio obbligo di stanziamento solo nell'ipotesi in cui il verificarsi dello stesso possa giudicarsi probabile.

Tale ultimo processo di valutazione è supportato dai precetti fissati dal Principio Contabile n.31, il quale fornisce i riferimenti operativi che consentono di discernere tra eventi probabili, possibili e remoti. In particolare, solo gli eventi potenzialmente dannosi che si possano giudicare probabili comportano l'obbligo di stanziamento, a condizione, peraltro, che tale giudizio si basi su informazioni attendibili e che la stima dell'onere possa avvenire con un sufficiente grado di ragionevolezza.

Un evento deve ritenersi probabile qualora se ne possa presupporre l'accadimento in base a motivi seri o attendibili, ossia sulla base di argomentazioni che presentano un certo grado di sicurezza. La qualificazione di evento possibile sconta una significativa riduzione rispetto alla concreta verifica del relativo accadimento.

In ultimo, l'evento è da considerarsi remoto allorquando risulta scarsissima la possibilità che lo stesso si possa verificare.

Peraltro, l'assenza del requisito della "probabilità" dell'accadimento, così come enunciato dai corretti principi contabili, osta all'effettuazione del relativo accantonamento per via dei dettami insiti nella stessa clausola generale del bilancio (art. 2423 c.c.). In particolare, tale principio fondante del sistema normativo bilancistico consente di individuare un limite al principio di prudenza, vietando il ricorso sistematico alle stime più prudenti (ossia quelle che determinano i maggiori effetti negativi sul bilancio) ed imponendo di prediligere le stime che possano giudicarsi più attendibili e razionali rispetto alle ipotesi sottostanti relativamente al conseguente percorso di attribuzione di un determinato valore. Sotto questo punto di vista, si sottolinea come lo stesso OIC 31, pur in presenza di un evento di tipo probabile, segnala di non procedere ad alcuna costituzione del fondo se non vi è la possibilità di misurare in maniera attendibile l'accadimento alla base dello stesso evento.

In definitiva, l'entità dell'accantonamento deve concretizzarsi con la migliore stima possibile, ipotizzando, evidentemente, anche la presenza di un campo di variabilità di valori, per cui la scelta si va a posizionare tra il limite minimo ed il limite massimo del campo stesso.

L'azienda ha puntualmente considerato quanto appena esposto e con riferimento al processo di stima del fondo ha proceduto secondo le indicazioni dettagliate nel menzionato OIC 31, in particolar modo seguendo quanto statuito nei paragrafi 29/31 dello stesso principio contabile applicativo.

"Fondi per imposte, anche differite" – La voce risulta essere pari a zero al 31.12.2021.

Nell'aggregato "Fondi per rischi" le voci principali sono costituite da "Fondo rischi per cause civili e oneri processuali" pari ad Euro 21.392 mila, "Fondo rischi per copertura diretta dei rischi (autoassicurazione) per Euro 7.680 mila e "Fondo rischi per contenzioso personale dipendente" Euro 4.575 mila. Essi comprendono le stime delle passività probabili relative ai contenziosi in corso con fornitori, personale dipendente, personale convenzionato ed assistiti alla data di redazione del bilancio. I contenziosi del personale sono spesso accumulati dalla natura, riguardano in particolare contenziosi per tempo tuta, per mansioni superiori e coordinamento e per richieste di indennità a vario titolo, nonché contenziosi relativi alle procedure concorsuali.

Ai fini del processo di monitoraggio e valutazione dei rischi, la struttura Burocratico-Legale dell'ASL Br, ha richiesto ai legali esterni, di relazionare sui contenziosi potenziali ed esistenti di cui hanno ricevuto un incarico, indicando le informazioni minime obbligatorie che devono essere fornite. La struttura Burocratico Legale, anche sulla scorta delle informazioni ricevute dai legali esterni, ha aggiornato l'elenco dei contenziosi in corso al 31/12/2021, con l'indicazione della valutazione probabilistica di soccombenza giudiziale e la stima dell'ammontare della potenziale passività a carico dell'Azienda.

In sede di predisposizione del bilancio d'esercizio 2021 si è proceduto all'allineamento dei saldi di contabilità generale con quanto risultante dai tabulati dettagliati del fondo rischi, riportanti la stima per ciascuna causa ancora in corso al 31/12/2021.

La Regione, con Nota del Dipartimento Promozione della Salute e del Benessere Animale Prot. AOO_168PROT/14/04/2022/1797 avente ad oggetto "Bilancio d'esercizio 2021 – Verifica poste contabili e proroga invio documenti", chiedeva di sottoporre a verifica, tra le altre, "1. *Gli accantonamenti dell'esercizio 2021 e la congruità del relativo fondo rischi per contenziosi da malpractice sanitaria, anche tenendo conto delle somme mediamente liquidate negli ultimi 5 esercizi, incluso il 2021*".

Con successiva nota del Dipartimento Promozione della Salute e del Benessere Animale – Sezione Amministrazione, Finanza e Controllo in Sanità-Sport per Tutti Prot. AOO_168/PROT/20/04/2022/1839 avente ad oggetto

“*Precisazioni in merito alla nota prot. n. AOO_168/PROT/14/04/2022/1797*”, si precisava che la verifica degli accantonamenti e la congruità dei fondi rischi per contenziosi doveva riguardare “*oltre quelli riferiti a “malpractice sanitaria”, anche quelli relativi a cause civili e contenzioso di natura giuslavoristica*”. Inoltre si prevedeva che “*nelle more di una puntuale e analitica ricognizione delle somme accantonate e della adeguatezza dei fondi per passività potenziali da verificare nell’“an” e nel “quantum”, i cui esiti dovranno essere trasmessi allo scrivente Dipartimento con una specifica relazione ai sensi dell’art. 29, comma 1, lett. g), del D. Lgs. n. 118/2011, gli Enti e le Aziende del S.S.R. potranno determinare gli accantonamenti nell’esercizio 2021, per ciascuno dei suddetti fondi rischi, tenendo conto anche, quale criterio determinativo, della media di quanto effettivamente utilizzato nel corso dell’ultimo quinquennio per la copertura dei costi derivanti dalla soccombenza in giudizio o dalla chiusura in via stragiudiziale dei contenziosi pendenti*”.

Tutto ciò premesso, la struttura Burocratico-Legale dell’Azienda ha predisposto un riepilogo dei contenziosi in essere suddividendoli in categorie in base alla natura, allo stato del procedimento ed alla probabilità di soccombenza, tenendo adeguatamente conto delle ragioni che hanno determinato l’azione o resistenza alla base del contenzioso.

Per ogni sinistro censito, l’Ufficio Legale provvede a stimare e qualificare la possibilità di soccombenza nonché a quantificare il rischio nella misura di seguito specificato:

Classificazione rischio di soccombenza	Quota accantonamento a fondo
Remoto	0% del petitem
Possibile	0% del petitem
Probabile	100% del petitem
Casistica	Valore quantificato dalla SBL

Le voci “fondo rischi connesso all’acquisto di prestazioni sanitarie da privato” e “Altri fondi rischi” sono costituite da somme prudenzialmente stanziare per la presenza, in bilancio, di note credito da ricevere per fatture passive ricevute da strutture socio sanitarie, le quali hanno rendicontato costi non dovuti. Le voci hanno subito complessivamente un incremento di Euro 251 mila, imputabile agli accantonamenti dell’esercizio.

Il “fondo per interessi di mora” è al 31.12.2021 pari ad Euro 2.384 mila e durante l’esercizio è stato effettuato un accantonamento di Euro 87 mila e una riclassifica per Euro 284 mila. Il calcolo del fondo è stato effettuato considerando le fatture scadute al 31.12.2021 ma non contestate alle quali è stata applicata la percentuale stabilita dalla normativa pari all’8,50%, in ragione dei giorni di ritardo. Si è tenuto conto, inoltre, dell’andamento dell’indice di tempestività dei pagamenti (vedasi relazione sulla gestione) e dell’andamento storico dei costi effettivi per interessi per ritardato pagamento. A tal proposito è opportuno evidenziare che non tutti i fornitori provvedono all’addebito di interessi per ritardato pagamento, e molto spesso accade che, a seguito della stipula di accordi transattivi, si riesce ad ottenere lo storno quasi completo degli interessi moratori fatturati.

Le “Quote inutilizzate contributi” sono pari ad Euro 6.135 mila al 31.12.2021. I contributi sono accreditati al conto economico dell’esercizio in funzione dell’avanzamento dei progetti (e relative spese) a cui si riferiscono.

Al fine di allineare le risultanze contabili alle reali disponibilità di somme riferite a progetti finanziati non utilizzate al 31 dicembre 2021, sono stati richiesti alle diverse Strutture Aziendali i dati relativi a provvedimenti di autorizzazione dei progetti, all’eventuale utilizzo nel corso del 2021, con indicazione della natura delle spese sostenute e dei relativi provvedimenti deliberativi e/o dirigenziali che autorizzano e liquidano le spese correlate. Le risultanze contabili, pertanto, risultano allineate alle rendicontazioni aggiornate delle attività connesse ai progetti, realizzate fino al 31.12.2021.

La seguente tabella espone la composizione delle quote inutilizzate al 31.12.2021 suddivise per progetto:

COD_CE_SP	PROGETTO	Saldo al 31/12/2021
PBA160	PREVENZIONE CECITA' RIABILITAZIONE VISIVA E INTEGR.SOCIALE CIECHI	279.637
	FONDO PROTEZIONE MALATI CELIACHIA	126.089
	LOTTA AL RANDAGISMO	95.013
	PROGETTO GAL ALTO SALENTO	78.013
	PROGETTO GAL TERRA DEI MESSAPI	64.995
	PROGETTO DISTURBI DEL COMPORTAMENTO ALIMENTARE (DSM)	53.218
	PROGETTO MUOVINSIEME_DIP. PREV.	33.850
	DGR 302/2016 Progr.SANI STILI DI VITA SALUTARI E LIFE SKILL EMPOWERMENT	18.868
	PROGETTI SECONDARI	201.300
	B.IV.1) Quote inutilizzate contributi da Regione o Prov. Aut. per quota F.S. vincolato	950.981
	PBA170	FINANZ.AGEA AZ.AGRICOLA MELLI
FONDO FINAN.TRAPIANI ORGANI GEST.2003		154.407
PROGETTO SORV.EDUCAZIONE NUTRIZIONALE		122.322
REGISTRO TUMORI FINANZIATO DA ARES		120.000
PROGETTI SECONDARI		89.899
B.IV.2) Quote inutilizzate contributi vincolati da soggetti pubblici (extra fondo)		676.040
PBA190	RISCONTO X SPERIMENTAZIONI CLINICHE ASL	790.630
	DIPARTIMENTO DI PREVENZIONE D.LGS 194/08	1.024.764
	FONDO 5% ALPI LEGGE BALDUZZI	822.634
	INCASSI A.L.P.I. DA EROGARE A DIPENDENTI	586.840
	FONDO PER DIPARTIMENTO DI PREVENZIONE DIRITTI SANITARI	114.566
	FONDO EROG.LIBERALI ART.59 L.289/2002	153.759
	CENTRO DI FORMAZIONE 118 BRINDISI	166.399
	DIP. PREV. SANZIONI AMM/VE D.LG 758/94	75.187
	PROGETTO SCREENING AUDIOLOGICO NEONATALE	67.200
	EMERGENZA COVID19-DONAZIONI	50.967
	SERVIZI VETERINARI PROFILASSI OBBLIGATORIA ORDINANZA 9 AGOSTO 2012	38.706
	FONDO DELEGAZIONI DI PAGAMENTO AREADEL PERSONALE DG1141 DEL 2014	22.137
	PROGETTI SECONDARI	594.558
	B.IV.4) Quote inutilizzate contributi vincolati da privati	4.508.346

Per maggiori informazioni circa la movimentazione dei singoli progetti, si vedano le tabelle n. 37, n.38 e n.40.

Altri fondi per oneri e spese – la voce ammonta ad Euro 21.267 mila al 31.12.2021 (Euro 10.605 al 31.12.2020) e si riferisce principalmente a:

- Fondo costituito da risorse per fronteggiare il rinnovo contrattuale per Euro 17.247 mila di cui Euro 11.310 mila a favore del personale dipendente, Euro 4.986 mila per il personale convenzionato MMG/PLS/MCA e 951 per il personale convenzionato medici SUMAI; la parte stanziata per il 2021 ammonta ad Euro 10.296 mila sulla base delle indicazioni regionali
- altri fondi per oneri e spese per Euro 4.020 mila composto da Euro 1.982 mila per altre competenze riguardanti i medici convenzionati, Euro 867 mila per la quota erogata dalla Regione Puglia nel corso del 2021 per pagamento assegni di cura SLA, Euro 447 mila sussidi altri infermi di mente e Euro 455 mila per rimborso trapiantati.

Di seguito le tabelle sulle movimentazioni delle quote inutilizzate contributi.

DETTAGLIO QUOTE INUTILIZZATE CONTRIBUTI	ASSEGNAZIONE INIZIALE CONTRIBUTIVO		UTILIZZI/COSTI						Fondo al 31/12/2021
	Esercizio	Importo contributo	Tipologia	Importo					
				Esercizio 2017 e precedenti	Esercizio 2018	Esercizio 2019	Esercizio 2020	Esercizio 2021	
B.IV.1) Quote inutilizzate contributi da Regione o Prov. Aut. per quota F.S. vincolato	2017 e precedenti al netto degli utilizzi	13.906.679	B.1) Acquisto di beni	55.343					656.399
			B.2)-B.3 Acquisto di servizi sanitari e non sanitari	2.460.956					
			B.6) Costi del personale	410.134					
			Altri costi	10.323.846					
			Totale	13.250.280					
	2018	3.217.082	B.1) Acquisto di beni		54.165				222.341
			B.2)-B.3 Acquisto di servizi sanitari e non sanitari		2.552.787				
			B.6) Costi del personale		75.551				
			Altri costi		312.237				
			Totale	-	2.994.740	-	-	-	
	2019	453.159	B.1) Acquisto di beni			720			27.585
			B.2)-B.3 Acquisto di servizi sanitari e non sanitari			224.583			
			B.6) Costi del personale			110.913			
			Altri costi			89.358			
			Totale	-	-	425.574	-	-	
	2020	-	B.1) Acquisto di beni						-
			B.2)-B.3 Acquisto di servizi sanitari e non sanitari						
			B.6) Costi del personale						
			Altri costi						
			Totale	-	-	-	-	-	
	2021	8.547	B.1) Acquisto di beni						8.547
B.2)-B.3 Acquisto di servizi sanitari e non sanitari									
B.6) Costi del personale									
Altri costi									
Totale			-	-	-	-	-		
TOTALE		17.585.467	TOTALE	13.250.280	2.994.740	425.574	-	-	914.873

Tab. 37 – Dettaglio movimentazioni quota inutilizzata contributi da Regione o P:A: per quota FSR vincolato

DETTAGLIO QUOTE INUTILIZZATE CONTRIBUTI	ASSEGNAZIONE INIZIALE CONTRIBUTIVO		UTILIZZI/COSTI						Fondo al 31/12/2021
	Esercizio	Importo contributo	Tipologia	Importo					
				Esercizio 2017 e precedenti	Esercizio 2018	Esercizio 2019	Esercizio 2020	Esercizio 2021	
B.IV.2) Quote inutilizzate contributi vincolati da soggetti pubblici (extra fondo)	2017 e precedenti al netto degli utilizzi	605.091	B.1) Acquisto di beni	-					558.600
			B.2)-B.3 Acquisto di servizi sanitari e non sanitari	-					
			B.6) Costi del personale	991					
			Altri costi	45.500					
			Totale	46.491					
	2018	179.430	B.1) Acquisto di beni		-				30.646
			B.2)-B.3 Acquisto di servizi sanitari e non sanitari		-				
			B.6) Costi del personale		5.460				
			Altri costi		143.324				
			Totale	-	148.784	-	-	-	
	2019	60.851	B.1) Acquisto di beni			-			57.645
			B.2)-B.3 Acquisto di servizi sanitari e non sanitari			-			
			B.6) Costi del personale			998			
			Altri costi			2.209			
			Totale	-	-	3.207	-	-	
	2020	30.000	B.1) Acquisto di beni						29.149
			B.2)-B.3 Acquisto di servizi sanitari e non sanitari						
			B.6) Costi del personale						
			Altri costi				851		
			Totale	-	-	-	851	-	
	2021	-	B.1) Acquisto di beni						-
B.2)-B.3 Acquisto di servizi sanitari e non sanitari									
B.6) Costi del personale									
Altri costi									
Totale			-	-	-	-	-		
TOTALE		875.372	TOTALE	46.491	148.784	3.207	851	-	676.040

Tab. 38 – Dettaglio movimentazioni quota inutilizzata contributi vincolati da soggetti pubblici (extrafondo)

Non è esposta la tabella 39 in quanto in bilancio non sono iscritte quote inutilizzate contributi per ricerca.

DETTAGLIO QUOTE INUTILIZZATE CONTRIBUTI	ASSEGNAZIONE INIZIALE CONTRIBUTO		UTILIZZI/COSTI					Fondo al 31/12/2020	
	Esercizio	Importo contributo	Tipologia	Importo					
				Esercizio 2016	Esercizio 2017	Esercizio 2018	Esercizio 2019		Esercizio 2020
B.IV.4) Quote inutilizzate contributi vincolati da privati	2016 e precedenti al netto degli utilizzi	3.396.610	B.1) Acquisto di beni	13.798	-	-	-	-	1.724.147
			B.2)-B.3 Acquisto di servizi sanitari e non sanitari	133.822	-	-	-	-	
			B.6) Costi del personale	1.353.868	-	-	-	-	
			Altri costi	170.974	-	-	-	-	
			Totale	1.672.463	-	-	-	-	
	2017	908.375	B.1) Acquisto di beni	-	65.767	-	-	-	479.797
			B.2)-B.3 Acquisto di servizi sanitari e non sanitari	-	21.816	-	-	-	
			B.6) Costi del personale	-	295.409	-	-	-	
			Altri costi	-	45.586	-	-	-	
			Totale	-	428.578	-	-	-	
	2018	1.286.759	B.1) Acquisto di beni	-	-	77.688	-	-	580.160
			B.2)-B.3 Acquisto di servizi sanitari e non sanitari	-	-	91.354	-	-	
			B.6) Costi del personale	-	-	482.716	-	-	
			Altri costi	-	-	54.840	-	-	
			Totale	-	-	706.598	-	-	
	2019	998.632	B.1) Acquisto di beni	-	-	-	82.247	-	590.115
			B.2)-B.3 Acquisto di servizi sanitari e non sanitari	-	-	-	32.153	-	
			B.6) Costi del personale	-	-	-	294.116	-	
Altri costi			-	-	-	-	-		
Totale			-	-	-	408.516	-		
2020	1.058.726	B.1) Acquisto di beni	-	-	-	-	-	665.924	
		B.2)-B.3 Acquisto di servizi sanitari e non sanitari	-	-	-	-	-		
		B.6) Costi del personale	-	-	-	-	296.288		
		Altri costi	-	-	-	-	96.514		
		Totale	-	-	-	-	392.802		
TOTALE	TOTALE	7.649.100	1.672.463	428.578	706.598	408.516	392.802	4.040.143	

Tab. 40 – Dettaglio movimentazioni quota inutilizzata contributi vincolati da privati

Illustrazione dei criteri utilizzati per la determinazione dell'entità dei fondi.

I criteri utilizzati sono stati illustrati nel paragrafo.

Altre informazioni relative a fondi rischi e oneri.

Informazione	Caso presente in azienda?		Se sì, illustrare
	NO	SI	
FR01. Con riferimento ai rischi per i quali è stato costituito un fondo, esiste la possibilità di subire perdite addizionali rispetto agli ammontari stanziati?		SI	Il fondo è stato costituito tenendo conto dei rischi conosciuti alla data di chiusura del bilancio. Esiste, in ogni caso, la possibilità di subire perdite addizionali rispetto agli importi stanziati in bilancio a causa dell'aleatorietà che connota spesso taluni contenziosi.
FR02. Esistono rischi probabili, a fronte dei quali non è stato costituito un apposito fondo per l'impossibilità di formulare stime attendibili?	NO		

<p>FR03. Esistono rischi (né generici, né remoti) a fronte dei quali non è stato costituito un apposito fondo perché solo possibili, anziché probabili? Da tali rischi potrebbero scaturire perdite significative?</p>	<p>NO</p>		<p>Non è stato effettuato alcun accantonamento per i rischi possibili o per i quali non può essere determinato, se non in modo aleatorio ed arbitrario, il relativo ammontare. Si è comunque provveduto a riportare nel paragrafo “23 Accantonamenti”, l’elenco sintetico di detti contenziosi</p>
<p>FR04 – Altro. Esistono altre informazioni che si ritiene necessario fornire per soddisfare la regola generale secondo cui “Se le informazioni richieste da specifiche disposizioni di legge non sono sufficienti a dare una rappresentazione veritiera e corretta, si devono fornire le informazioni complementari necessarie allo scopo” (art 2423 cc)?</p>	<p>NO</p>		

13. Trattamento di fine rapporto

La voce trattamento di fine rapporto, pari a Euro 5.247 mila (Euro 5.041 mila per l'esercizio precedente), è rappresentato dal fondo per premi operosità medici e veterinari SUMAI. Il fondo per trattamento di fine rapporto dipendente non è previsto in quanto il TFR per la Pubblica Amministrazione è a carico dell'INPS

CODICE MOD. SP	TRATTAMENTO DI FINE RAPPORTO	Consistenza iniziale	Accantonamenti dell'esercizio	Utilizzi dell'esercizio	Valore finale
PCA000	FONDO PER PREMI OPEROSITA' MEDICI SUMAI	5.040.654	646.734	440.219	5.247.169
PCA010	FONDO PER TRATTAMENTO DI FINE RAPPORTO DIPENDENTI	-	-	-	-
PCA020	FONDO PER TRATTAMENTI DI QUIESCENZA E SIMILI	-	-	-	-
	TOTALE TRATTAMENTO DI FINE RAPPORTO	5.040.654	646.734	440.219	5.247.169

Tab. 41 – Consistenza e movimentazioni del Trattamento di Fine Rapporto

L'accantonamento al Fondo per premi operosità SUMAI di Euro 647 mila è calcolato secondo quanto determinato dall'Accordo Collettivo Nazionale, il quale stabilisce che ad ogni medico titolare di incarico convenzionale spetti, alla fine del rapporto, un premio di operosità pari ad una mensilità per ogni anno di servizio prestato. Anche nel 2021 l'Azienda ha effettuato una ricognizione puntuale, per ogni medico operante presso l'ASL Brindisi dell'effettivo debito maturato al 31.12.2021 determinato secondo quanto stabilito delle norme contrattuali di settore.

Per ogni sumaista con contratto a tempo indeterminato (in carica da più di un anno) al 31.12.2021, avviene prima la suddivisione dei vari periodi di incarico in base alle diverse ore settimanali di prestazione dell'attività lavorativa. L'estrazione dei vari periodi di incarico, così come quella dei nominativi dei sumaisti, avviene dal sistema Edotto.

Successivamente, in corrispondenza di ogni periodo di incarico è inserito il relativo valore unitario delle competenze fisse e variabili corrisposte ai medici SUMAI calcolato il relativo premio

La voce rappresenta la somma che ipoteticamente l'ASL Brindisi dovrebbe esborsare nel caso di pensionamento di tutti i medici al 31.12.2021

Sulla base di tale calcolo è stato determinato l'accantonamento di Euro 647 mila per l'esercizio 2021, quale differenza tra il valore del fondo derivante dal suddetto calcolo e il fondo residuo 2020, al netto degli utilizzi 2021.

Altre informazioni relative a trattamento di fine rapporto.

Informazione	Caso presente in azienda?		Se sì, illustrare
	NO	SI	
TR01 - Altro. Esistono altre informazioni che si ritiene necessario fornire per soddisfare la regola generale secondo cui "Se le informazioni richieste da specifiche disposizioni di legge non sono sufficienti a dare una rappresentazione veritiera e corretta, si devono fornire le informazioni complementari necessarie allo scopo" (art 2423 cc)?	NO		

14. Debiti

Sul punto è opportuno evidenziare che quest’Azienda effettua un costante monitoraggio dei debiti verso fornitori, assicurandone il pagamento prima della relativa scadenza, ad eccezione dei casi in cui vi siano contestazioni delle fatture ovvero contenziosi in corso.

La suddetta attività ha consentito, anche nel corso dell’anno 2021, di ottenere un valore dell’Indice di Tempestività dei Pagamenti (ITP calcolato secondo quanto stabilito dall’art. 9 del DPCM del 22 settembre 2014), di segno negativo, corrispondente a pagamenti effettuati prima di 60 giorni dalla data di ricevimento della fattura.

Nel dettaglio, l’ITP ha avuto il seguente andamento:

ASL BRINDISI	ITP annuale aggregato 2020	ITP I trimestre 2021	ITP II trimestre 2021	ITP III trimestre 2021	ITP IV trimestre 2021	ITP annuale aggregato 2021
	-10	-16	-16	-18	-2	-13

Si evidenzia, inoltre, che molti debiti sono oggetto di contenzioso e che per altri sono ancora in corso le operazioni di liquidazione da parte dei centri d’acquisto competenti, attività propedeutica al pagamento delle fatture di acquisto.

Di seguito si riporta in modo dettagliato la composizione dei debiti dell’ASL BR evidenziando gli incrementi ed i decrementi avvenuti nel 2021.

CODICE MOD. SP	DEBITI	MOVIMENTI DELL'ESERCIZIO			Valore finale	di cui per fatture da ricevere	di cui per acquisti di beni iscritti tra le immobilizzazioni
		Valore iniziale	Incrementi	Decrementi			
PDA000	MUTUI PASSIVI	-	-	-	-	-	-
	DEBITI V/STATO						
PDA020	Debiti v/Stato per mobilità passiva extraregionale	-	-	-	-	-	-
PDA030	Debiti v/Stato per mobilità passiva internazionale	-	-	-	-	-	-
PDA040	Acconto quota FSR v/Stato	-	-	-	-	-	-
PDA050	Debiti v/Stato per restituzione finanziamenti - per ricerca:	-	-	-	-	-	-
PDA060	Altri debiti v/Stato	-	-	-	-	-	-
	DEBITI V/REGIONE O PROVINCIA AUTONOMA						
PDA080	Debiti v/Regione o Provincia Autonoma per finanziamenti	-	-	-	-	-	-
PDA090	Debiti v/Regione o Provincia Autonoma per mobilità passiva intraregionale	-	-	-	-	-	-
PDA100	Debiti v/Regione o Provincia Autonoma per mobilità passiva extraregionale	-	-	-	-	-	-
PDA110	Acconto quota FSR da Regione o Provincia Autonoma	-	2.429.961	-	2.429.961	-	-
PDA120	Altri debiti v/Regione o Provincia Autonoma	2.439.836	3.841.900	6.281.736	-	-	-
	TOTALE V/REGIONE O PROVINCIA AUTONOMA	2.439.836	6.271.861	6.281.736	2.429.961	-	-
PDA130	DEBITI V/COMUNI:	345.192	1.804.767	1.669.087	480.872	50.337	-
	DEBITI V/AZIENDE SANITARIE PUBBLICHE DELLA REGIONE						
PDA160	Debiti v/Aziende sanitarie pubbliche della Regione - per quota FSR	-	-	-	-	-	-
PDA170	Debiti v/Aziende sanitarie pubbliche della Regione - finanziamento sanitario aggiuntivo corrente LEA	-	-	-	-	-	-
PDA180	Debiti v/Aziende sanitarie pubbliche della Regione - finanziamento sanitario aggiuntivo corrente extra LEA	-	-	-	-	-	-
PDA190	Debiti v/Aziende sanitarie pubbliche della Regione - mobilità in compensazione	-	-	-	-	-	-
PDA200	Debiti v/Aziende sanitarie pubbliche della Regione - mobilità non in compensazione	-	-	-	-	-	-
PDA210	Debiti v/Aziende sanitarie pubbliche della Regione - altre prestazioni	1.680.033	471.151	1.885.814	265.369	9.378	-
PDA220	Debiti v/Aziende Sanitarie pubbliche fuori Regione	381.832	151.833	283.374	250.291	97.037	-
PDA230	Debiti v/Aziende sanitarie pubbliche della Regione per versamenti c/patrimonio netto	-	-	-	-	-	-
	TOTALE DEBITI V/AZIENDE SANITARIE PUBBLICHE	2.061.865	622.984	2.169.188	515.660	106.414	-
	DEBITI V/SOCIETA' PARTECIPATE E/O ENTI DIPENDENTI						
PDA250	Debiti v/enti regionali:	120.000	-	-	120.000	120.000	-
PDA260	Debiti v/sperimentazioni gestionali:	-	-	-	-	-	-
PDA270	Debiti v/altre partecipate:	6.584.493	-	2.386.772	4.197.722	-	-
	TOTALE DEBITI V/SOCIETA' PARTECIPATE E/O ENTI DIPENDENTI	6.704.493	-	2.386.772	4.317.722	120.000	-
PDA280	DEBITI V/FORNITORI:	119.527.918	424.814.838	416.592.719	127.750.037	42.349.900	-
PDA290	Debiti verso erogatori (privati accreditati e convenzionati) di prestazioni sanitarie	37.158.591	75.762.219	74.992.585	37.928.226	7.085.543	-
PDA291	Debiti verso erogatori (privati accreditati e convenzionati) di prestazioni sanitarie	39.832.584	77.009.140	75.318.965	41.522.759	7.085.543	-
PDA292	Note di credito da ricevere (privati accreditati e convenzionati)	(2.673.992)	(1.246.921)	(326.380)	(3.594.533)	-	-
PDA300	Debiti verso altri fornitori	82.369.327	349.052.619	341.600.134	89.821.811	35.264.357	-
PDA301	Debiti verso altri fornitori	102.812.189	350.943.062	346.416.047	107.339.203	35.264.357	-
PDA302	Note di credito da ricevere (altri fornitori)	(20.442.862)	(1.890.443)	(4.815.913)	(17.517.392)	-	-
PDA310	DEBITI V/ISTITUTO TESORIERE	-	-	-	-	-	-
PDA320	DEBITI TRIBUTARI:	13.774.203	111.036.343	110.814.427	13.996.119	-	-
	TOTALE DEBITI TRIBUTARI	13.774.203	111.036.343	110.814.427	13.996.119	-	-
PDA330	DEBITI V/ISTITUTI PREVIDENZIALI, ASSISTENZIALI E SICUREZZA SOCIALE:	14.137.950	91.428.495	90.575.491	14.990.954	-	-
PDA340	DEBITI V/ALTRI:	-	-	-	-	-	-
PDA350	Debiti v/altri finanziatori	-	-	-	-	-	-
PDA360	Debiti v/dipendenti	12.540.364	321.365.453	318.747.843	15.157.974	-	-
PDA370	Debiti v/gestioni liquidatorie	509.716	19.861	-	529.577	-	-
PDA380	Altri debiti diversi:	11.999.902	112.289.959	114.603.810	9.686.050	67.441	-
	Debiti v/Medici di Assist. San. di Base	3.283.298	34.507.307	35.026.169	2.764.436	-	-
	Debiti v/Medici di Guardia medica	636.489	6.377.978	6.500.304	514.163	-	-
	Debiti v/Medici 118	345.327	3.627.820	3.701.907	271.240	-	-
	Debiti v/Farmacie Convenzionate	2.843.311	58.611.377	58.304.557	3.150.131	-	-
	Debiti v/Medici Specialisti int.convenzionati	-	8.286.325	8.286.325	-	-	-
	Debiti v/Medici Specialisti est.convenzionati	10.124	-	-	10.124	-	-
	Debiti v/Medici di medicina dei servizi	-	3.421	3.421	-	-	-
	Debiti v/Altre categorie convenz.	-	12.250	12.250	-	-	-
	Depositi cauzionali	15.497	-	-	15.497	-	-
	Debiti v/associazioni sindacali	116.898	856.041	863.155	109.784	-	-
	Debiti per rimb. e/o sussidi agli assistiti	3.915.979	-	1.818.237	2.097.742	-	-
	Altri debiti diversi	711.325	-	27.486	683.839	-	-
	Fatture da ricevere da altri	120.000	7.441	60.000	67.441	67.441	-
	Debiti per cessioni, rate o assicurazioni	1.654	-	-	1.654	-	-
	TOTALE DEBITI V/ALTRI	25.049.982	433.675.272	433.351.653	25.373.602	67.441	-
	TOTALE Debiti	184.041.440	1.069.654.559	1.063.841.073	189.854.926	42.694.092	-

Tab. 42 – Consistenza e movimentazioni dei debiti

CODICE MOD. SP	DEBITI	DEBITI PER ANNO DI FORMAZIONE				
		Anno 2017 e precedenti	Anno 2018	Anno 2019	Anno 2020	Anno 2021
PDA000	DEBITI PER MUTUI PASSIVI					
	DEBITI V/STATO	-	-	-	-	-
PDA020	Debiti v/Stato per mobilità passiva extraregionale					
PDA030	Debiti v/Stato per mobilità passiva internazionale					
PDA040	Acconto quota FSR v/Stato					
PDA050	Debiti v/Stato per restituzione finanziamenti - per ricerca					
PDA060	Altri debiti v/Stato					
	DEBITI V/REGIONE O PROVINCIA AUTONOMA	-	-	-	-	-
PDA080	Debiti v/Regione o Provincia Autonoma per finanziamenti - GSA					
PDA090	Debiti v/Regione o Provincia Autonoma per mobilità passiva intraregionale					
PDA100	Debiti v/Regione o Provincia Autonoma per mobilità passiva extraregionale					
PDA110	Acconto quota FSR da Regione o Provincia Autonoma	559.352	111.198	113.308	1.646.103	-
PDA120	Altri debiti v/Regione o Provincia Autonoma - GSA					
PDA121	Altri debiti v/Regione o Provincia Autonoma					
PDA130	DEBITI V/COMUNI	178.424		502		301.946
PDA150	DEBITI V/AZIENDE SANITARIE PUBBLICHE DELLA REGIONE	140.223	5.054	34.733	27.246	58.113
PDA160	Debiti v/Aziende sanitarie pubbliche della Regione - per quota FSR					
PDA170	Debiti v/Aziende sanitarie pubbliche della Regione - per finanziamento sanitario aggiuntivo corrente LEA					
PDA180	Debiti v/Aziende sanitarie pubbliche della Regione - per finanziamento sanitario aggiuntivo corrente extra LEA					
PDA190	Debiti v/Aziende sanitarie pubbliche della Regione - per mobilità in compensazione					
PDA200	Debiti v/Aziende sanitarie pubbliche della Regione - per mobilità non in compensazione					
PDA210	Debiti v/Aziende sanitarie pubbliche della Regione - per altre prestazioni	140.223	5.054	34.733	27.246	58.113
PDA211	Debiti v/Aziende sanitarie pubbliche della Regione - altre prestazioni per STP					
PDA212	Debiti v/Aziende sanitarie pubbliche della Regione - per Contributi da Aziende sanitarie pubbliche della Regione o Prov. Aut. (extra fondo)					
PDA213	Debiti v/Aziende sanitarie pubbliche della Regione - per contributi L. 210/92					
PDA220	Debiti v/Aziende sanitarie pubbliche Extraregione	126.878	17.193	10.044	65.442	30.733
PDA230	Debiti v/Aziende sanitarie pubbliche della Regione per versamenti c/patrimonio netto	-	-	-	-	-
PDA231	Debiti v/Aziende sanitarie pubbliche della Regione per versamenti c/patrimonio netto - finanziamenti per investimenti					
PDA232	Debiti v/Aziende sanitarie pubbliche della Regione per versamenti c/patrimonio netto - incremento fondo dotazione					
PDA233	Debiti v/Aziende sanitarie pubbliche della Regione per versamenti c/patrimonio netto - ripiano perdite					
PDA234	Debiti v/Aziende sanitarie pubbliche della Regione per anticipazione ripiano disavanzo programmato dai Piani aziendali di cui all'art. 1, comma 528, L. 208/2015					
PDA235	Debiti v/Aziende sanitarie pubbliche della Regione per versamenti c/patrimonio netto - altro					
PDA140	TOTALE DEBITI V/AZIENDE SANITARIE PUBBLICHE	267.101	22.247	44.778	92.688	88.846
PDA240	DEBITI V/SOCIETA' PARTECIPATE E/O ENTI DIPENDENTI	1.342.921	624.828	1.635.859	187.284	526.830
PDA250	Debiti v/enti regionali	60.000		60.000		
PDA260	Debiti v/sperimentazioni gestionali					
PDA270	Debiti v/altre partecipate	1.282.921	624.828	1.575.859	187.284	526.830
PDA280	DEBITI V/FORNITORI	31.529.107	4.927.786	3.434.396	2.317.974	85.540.775
PDA290	Debiti verso erogatori (privati accreditati e convenzionati) di prestazioni sanitarie	15.713.397	2.567.609	1.926.880	2.833.554	14.886.786
PDA291	Debiti verso erogatori (privati accreditati e convenzionati) di prestazioni sanitarie	16.444.487	2.573.160	1.988.476	4.382.929	16.133.707
PDA292	Note di credito da ricevere (privati accreditati e convenzionati)	(731.090)	(5.551)	(61.596)	(1.549.375)	(1.246.921)
PDA300	Debiti verso altri fornitori	15.815.709	2.360.177	1.507.516	(515.580)	70.653.989
PDA301	Debiti verso altri fornitori	27.668.909	3.291.649	3.345.120	491.112	72.542.413
PDA302	Note di credito da ricevere (altri fornitori)	(11.853.199)	(931.472)	(1.837.604)	(1.006.693)	(1.888.424)
PDA310	DEBITI V/ISTITUTO TESORIERE					
PDA320	DEBITI TRIBUTARI					13.996.119
PDA330	DEBITI V/ISTITUTI PREVIDENZIALI, ASSISTENZIALI E SICUREZZA SOCIALE	3.555.256	2.148.221	6.506.404	393.139	2.387.933
PDA340	DEBITI V/ALTRI	1.317.654	1.720.585	2.803.954	9.973.078	9.558.331
PDA350	Debiti v/altri finanziatori					
PDA360	Debiti v/dipendenti	145.638	289.758	2.347.106	9.468.920	2.906.553
PDA370	Debiti v/gestioni liquidatorie	509.716				19.861
PDA380	Altri debiti diversi	662.300	1.430.827	456.849	504.158	6.631.916

Tab. 43 – Dettaglio dei debiti per anno di formazione

CODICE MOD. SP	DEBITI	DEBITI PER SCADENZA		
		Entro 12 mesi	Tra 1 e 5 anni	Oltre 5 anni
PDA000	MUTUI PASSIVI			
	DEBITI V/STATO			
PDA020	Debiti v/Stato per mobilità passiva extraregionale	-		
PDA030	Debiti v/Stato per mobilità passiva internazionale	-		
PDA040	Acconto quota FSR v/Stato	-		
PDA050	Debiti v/Stato per restituzione finanziamenti - per ricerca:	-		
PDA060	Altri debiti v/Stato	-		
	DEBITI V/REGIONE O PROVINCIA AUTONOMA			
PDA080	Debiti v/Regione o Provincia Autonoma per finanziamenti	-		
PDA090	Debiti v/Regione o Provincia Autonoma per mobilità passiva intraregionale	-		
PDA100	Debiti v/Regione o Provincia Autonoma per mobilità passiva extraregionale	-		
PDA110	Acconto quota FSR da Regione o Provincia Autonoma	2.429.961		
PDA120	Altri debiti v/Regione o Provincia Autonoma	-		
	TOTALE V/REGIONE O PROVINCIA AUTONOMA	2.429.961		
PDA130	DEBITI V/COMUNI:	480.872		
	DEBITI V/AZIENDE SANITARIE PUBBLICHE DELLA REGIONE			
PDA160	Debiti v/Aziende sanitarie pubbliche della Regione - per quota FSR	-		
PDA170	Debiti v/Aziende sanitarie pubbliche della Regione - finanziamento sanitario aggiuntivo corrente LEA	-		
PDA180	Debiti v/Aziende sanitarie pubbliche della Regione - finanziamento sanitario aggiuntivo corrente extra LEA	-		
PDA190	Debiti v/Aziende sanitarie pubbliche della Regione - mobilità in compensazione	-		
PDA200	Debiti v/Aziende sanitarie pubbliche della Regione - mobilità non in compensazione	-		
PDA210	Debiti v/Aziende sanitarie pubbliche della Regione - altre prestazioni	265.369		
PDA220	Debiti v/Aziende Sanitarie pubbliche fuori Regione	250.291		
PDA230	Debiti v/Aziende sanitarie pubbliche della Regione per versamenti c/patrimonio netto	-		
	TOTALE DEBITI V/AZIENDE SANITARIE PUBBLICHE	515.660		
	DEBITI V/SOCIETA' PARTECIPATE E/O ENTI DIPENDENTI			
PDA250	Debiti v/enti regionali:	120.000		
PDA260	Debiti v/sperimentazioni gestionali:	-		
PDA270	Debiti v/altre partecipate:	4.197.722		
	TOTALE DEBITI V/SOCIETA' PARTECIPATE E/O ENTI DIPENDENTI	4.317.722		
PDA280	DEBITI V/FORNITORI:			
PDA290	Debiti verso erogatori (privati accreditati e convenzionati) di prestazioni sanitarie	37.928.226		
PDA300	Debiti verso altri fornitori	89.821.811		
	TOTALE DEBITI V/FORNITORI	127.750.037		
PDA310	DEBITI V/ISTITUTO TESORIERE	-		
PDA320	DEBITI TRIBUTARI:	13.996.119		
	TOTALE DEBITI TRIBUTARI	13.996.119		
PDA330	DEBITI V/ISTITUTI PREVIDENZIALI, ASSISTENZIALI E SICUREZZA SOCIALE:	14.990.954		
PDA340	DEBITI V/ALTRI:			
PDA350	Debiti v/altri finanziatori	-		
PDA360	Debiti v/dipendenti	15.157.974		
PDA370	Debiti v/gestioni liquidatorie	529.577		
PDA380	Altri debiti diversi:	9.686.050		
	Debiti v/Medici di Assist. San. di Base	2.764.436		
	Debiti v/Medici di Guardia medica	514.163		
	Debiti v/Medici 118	271.240		
	Debiti v/Farmacie Convenzionate	3.150.131		
	Debiti v/Medici Specialisti int.convenzionati	-		
	Debiti v/Medici Specialisti est.convenzionati	10.124		
	Debiti V/Medici di medicina dei servizi	-		
	Debiti v/Altre categorie convenz.	-		
	Debiti v/personale S.I.S.H.	-		
	Depositi cauzionali	15.497		
	Debiti v/associazioni sindacali	109.784		
	Debiti per remb. e/o sussidi agli assistiti	2.097.742		
	Altri debiti diversi	683.839		
	Fatture da ricevere da altri	67.441		
	Debiti per cessioni, rate e assicurazioni	1.654		
		-		
	TOTALE DEBITI V/ALTRI	25.373.602		
	TOTALE Debiti	189.854.926		

Tab. 44 – Dettaglio dei debiti per scadenza

DETTAGLIO DEBITI INTRAREGIONALI PER SINGOLA AZIENDA	Mobilità in compensazione	Mobilità non in compensazione	Altre prestazioni
AZIENDA SANITARIA LOCALE BAT			16.296
AZ. OSPED. POLICLINICO CONSORZIALE			110.062
AZ. OSP. OSPED. RIUNITI FG			18.145
AZIENDA SANITARIA LOCALE (LE) AREA NORD			57.170
AZIENDA SANITARIA LOCALE BA			43.975
ASL TA			10.344
FATTURE DA RICEVERE DA AZIENDE SANITARIE PUBBLICHE DELLA REGIONE PER ALTRE PRESTAZIONI			9.378
TOTALE			265.369

Tab. 46 – Dettaglio debiti intraregionali per mobilità (in compensazione e non) e per altre prestazioni

I “Debiti verso Regione o provincia autonoma” pari ad Euro 2.430 mila al 31.12.2021 sono riferiti al mancato utilizzo del Finanziamento Medea.

I “Debiti verso Comuni” pari ad Euro 481 mila, in aumento rispetto al precedente esercizio, sono relativi alle somme da corrispondere ai diversi Comuni della Provincia di Brindisi per il servizio trasporto disabili. Di questi, gli importi maggiormente significativi sono rappresentati dal debito di Euro 133 mila verso il comune di Ostuni, di Euro 100 mila verso il Comune di Fasano e di Euro 90 mila verso il Comune di San Pietro Vernotico. Si segnala altresì la presenza di fatture da ricevere (stesso ammontare del 2020) di Euro 50 mila.

La voce “Debiti verso Aziende Sanitarie Pubbliche della regione e fuori regione” pari a complessivi Euro 516 mila si riferisce a prestazioni sanitarie ricevute da altri enti del SSN della Regione e fuori Regione.

La Sezione Amministrazione, Finanza e Controllo del Dipartimento Promozione della salute, del benessere sociale e dello sport della Regione Puglia ha proseguito anche nel 2021 l’attività di raccordo, già avviata negli anni precedenti, finalizzata alla riconciliazione trimestrale delle risultanze contabili tra le diverse Aziende Sanitarie e Ospedaliere e gli IRCCS pubblici della Regione Puglia.

In particolare, si è proceduto alla compensazione delle poste debitorie e creditorie delle aziende sanitarie della Regione Puglia e alla chiusura delle relative partite, come disposto con Atto dirigenziale del Dirigente della Sezione Amministrazione, Finanza e Controllo in Sanità – Sport per tutti del Dipartimento Promozionale della salute e del benessere animale della Regione Puglia n. 446 del 29/10/2021 avente ad oggetto “*Riconciliazione e compensazione partite intercompany Aziende SSR pugliesi al 31.12.2020 ex. D.Lgs. 118/2011*”.

Come disposto con il suddetto atto, sono state chiuse contabilmente le partite aperte nella contabilità settoriale clienti/fornitori al 31.12.2020, al netto dei pagamenti intervenuti nel corso dei primi mesi del 2021 e fino alla data di effettiva compensazione, con contestuale rilevazione in contabilità generale di compensazione delle posizioni creditorie/debitorie.

In occasione della predisposizione del bilancio d’esercizio 2021, è stata verificata la corrispondenza con le risultanze della contabilità generale e contabilità settoriale clienti/fornitori dell’ASL mediante analisi delle singole posizioni nei confronti delle ASL, AO e IRCCS della Regione, attraverso la circolarizzazione trimestrale di tutte le posizioni creditorie e debitorie nei confronti delle ASL, AO e IRCCS pubblici della Regione. Tale attività ha consentito, entro la data di chiusura del presente bilancio 2021, la riconciliazione dei partitari dei diversi enti con le risultanze di contabilità generale.

I “Debiti verso società partecipate e/o enti dipendenti” sono passate da Euro 6.704 mila al 31.12.2020 ad Euro 4.318 mila al 31.12.2021 a causa del pagamento dei debiti nei confronti della società partecipata al 100% Sanità Service ASL BR s.r.l.

La voce “Debiti verso fornitori” ammonta, al 31 dicembre 2021, ad Euro 127.750 mila ed includono:

- Euro 106.512 mila relativi a fatture di acquisto ricevute entro la chiusura dell’esercizio;
- Euro 42.350 mila riferito a fatture da ricevere;
- Euro 21.112 mila (negativo) riferito a note credito da ricevere.

I debiti verso fornitori comprendono sia i debiti verso erogatori privati accreditati e convenzionati, opportunamente riclassificati, sia i debiti verso altri fornitori per l’acquisto di beni e servizi, sia di natura sanitaria che di carattere generale.

L’ASL Brindisi si è attivata per richiedere l’estratto conto delle partite debitorie, allo scopo di verificarne la corrispondenza con le risultanze della contabilità generale o di identificare le rettifiche da rilevare nella suddetta contabilità al fine dell’allineamento. Tale attività, coerente anche con specifiche direttive regionali, ha permesso di continuare la verifica, tra l’altro, dell’allineamento tra partitari e saldi di contabilità generale ai fini di una corretta rappresentazione patrimoniale.

Anche durante questo l’esercizio è stata svolta un’analisi puntuale di verifica circa la completezza del debito iscritto in bilancio. In particolar modo è stata posta l’attenzione sulla composizione delle fatture da ricevere e note credito da ricevere. Il saldo al 31.12.2021 di tali voci è costituito dalle fatture e note credito non ancora ricevute stanziate successivamente al 31.12.2018; gli importi stanziati precedentemente sono stati stralciati. Inoltre, è stato ritenuto opportuno non stralciare le note credito da ricevere da strutture socio sanitarie riguardanti rettifiche di fatturazione relative agli anni precedenti (superamento dei tetti di spesa, del calcolo della regressione tariffaria nonché per verifiche tecnico sanitarie), in quanto parte di queste sono state stanziate a fondo rischi così come esposto nel relativo paragrafo.

Con riferimento alle suddette note di credito da ricevere dalle strutture socio sanitarie, in fase di predisposizione del bilancio d’esercizio 2021 è stata portata avanti l’attività di riconciliazione, iniziata negli anni precedenti, tra i saldi di contabilità generale e quelli risultanti all’U.O. Gestione Rapporti convenzionali; tale attività è stata effettuata per ciascuna Casa di Cura e per anno di riferimento, consentendo l’allineamento delle risultanze contabili ai dati delle effettive note di credito da ricevere.

La voce debiti verso fornitori ha complessivamente subito un incremento di Euro 8.222 mila da attribuire al conto Fatture da ricevere per Euro 3.932 mila, gran parte della quali risultano ricevute nel 2022. Si è infatti provveduto ad una verifica approfondita della competenza di tutte le fatture ricevute nel 2022 per il corretto stanziamento in bilancio.

Contestualmente è aumentato per circa Euro 2.286 mila il debito nei confronti dei fornitori, mentre risultano ridotte le Note credito per Euro 2.005 mila.

I “debiti tributari” ammontano ad Euro 13.996 mila in aumento di Euro 222 mila rispetto al precedente esercizio. Si riferiscono prevalentemente ad IRPEF per ritenute d’acconto effettuate e versate successivamente alla data di chiusura del bilancio e a debito IVA per split payment di competenza del mese di dicembre 2020 e versato nel 2021.

Il debito IRAP include l’imposta dovuta per accantonamenti di fine esercizio dei costi di competenza del personale dipendente. Tale debito include l’imposta riferita alle competenze da corrispondere al personale dipendente, per gli anni 2021 e precedenti.

I “debiti verso istituti previdenziali” pari ad Euro 14.991 mila, si riferiscono, principalmente, al debito per i contributi previdenziali dovuti all’INPS/ex INPDAP e all’ENPAM, rispettivamente, per Euro 12.636 mila e Euro 1.152 mila. Entrambi i debiti si sono estinti con i versamenti effettuati nei primi mesi del 2022.

Il saldo al 31.12.2021 dei “Debiti verso altri” è di Euro 25.374 mila (Euro 25.050 mila al 31.12.2020), con un incremento pari ad Euro 324 mila riferito principalmente ad un incremento dei debiti v/personale (Euro 2.618 mila) e ad un decremento di altri debiti diversi di Euro 2.314 mila.

I debiti verso il personale dipendente di importo pari ad Euro 15.158 riguardano le competenze fisse e accessorie, nonché le altre indennità maturate per competenza nell’esercizio 2021 e precedenti, non ancora pagate alla data del bilancio.

La voce comprende altresì Euro 423 mila di debito per ferie maturate e non godute.

Sulla base della previsione normativa contenuta nell’art. 5, comma 8, del d.l. 95/2012 convertito in legge n. 135/2012, delle indicazioni formulate nell’ambito del Tavolo Tecnico di verifica degli adempimenti del 2003, confermate dal documento trasmesso al Coordinamento delle Regioni e alla Commissione Salute con e-mail del 21 gennaio 2013 e del parere espresso dal Ministero della Salute in data 9 aprile 2014, l’Azienda non iscrive nel bilancio d’esercizio al 31 dicembre 2021 l’onere figurativo connesso al valore delle giornate di ferie maturate e non godute a fine esercizio dal personale, se non limitatamente alle ferie maturate e non godute che, presumibilmente, potrebbe essere oggetto di liquidazione ai dipendenti nell’esercizio successivo. Infatti, la richiamata normativa ed i suddetti provvedimenti regionali e ministeriali, applicabili ai contratti di lavoro del comparto sanitario pubblico pongono significativi limiti e vincoli alla liquidazione delle ferie maturate e non godute da parte del personale dipendente.

Il relativo fondo al 31/12/2021 è stato adeguato, quindi, tenendo conto della media degli effettivi esborsi monetari dell’ultimo triennio così come indicato nella nota prot. n° A00_168/PROT/11/04/2016/339 avente ad oggetto “Bilancio di esercizio 2015” del “Servizio Gestione accentrata Finanza Sanitaria Regionale – Area Politiche per la Promozione della Salute, delle Persone e delle Pari Opportunità della Regione Puglia”

Qualora l’Azienda, invece, avesse quantificato le ferie maturate e non godute secondo i principi contabili di riferimento OIC, generalmente applicabili a tutti i contratti di natura privatistica, e, in ossequio al postulato della competenza economica, avesse iscritto in bilancio l’ammontare corrispondente all’intero onere per ferie maturate e non godute in favore dei dipendenti e non ancora liquidate e/o fruite a fine esercizio, l’ammontare della passività a fine esercizio sarebbe stato pari a circa Euro 14.417 mila.

Di seguito si riepiloga il debito figurativo dell’Azienda al 31.12.2021 relativo ai giorni di ferie maturate e non godute, comparate con il debito figurativo dell’esercizio precedente.

anno	n. gg	valore	di cui anni precedenti
2020	129.116	13.683.439	5.512.823
2021	142.043	14.417.483	6.411.267

Gli altri debiti diversi di importo pari ad Euro 9.686 mila riguardano principalmente:

- Debiti verso Farmacie convenzionate per Euro 3.150 mila,
- Debiti verso Medici per Assistenza sanitaria di Base per Euro 2.764 mila,
- Debiti per rimborsi e/o sussidi agli Assistiti per Euro 2.098 mila,
- Debiti verso Medici di Guardia medica e 118 per rispettivamente Euro 514 mila e 271 mila
- Debiti verso associazioni sindacali per Euro 107 mila
- Altri debiti diversi per Euro 689 mila, di cui Euro 559 mila per Debiti per pignoramento c/terzi.

DB01 – Transazioni

DB01 – SI		
<i>Nel corso del 2021 sono state deliberate le seguenti transazioni (estratte dall'albo pretorio):</i>		
Numero delibera	Data delibera	Oggetto
DL3365/21	22/12/2021	Presenza d'atto della transazione relativa alla controversia tra il sig. ----- e l'Asl di Brindisi. Tribunale di Brindisi (R.G. n. 4061/2020).
DL2978/21	17/11/2021	Presenza d'atto della transazione relativa alla controversia tra la sig.ra ----- e l'Asl di Brindisi. Tribunale di Brindisi (R.G. n. 918/2021).
DL2456/21	22/09/2021	Presenza d'atto della transazione relativa alla controversia tra i sig.ri ----- e Asl di Brindisi. Tribunale di Brindisi (R.G. n. 5703/2016).
DL2453/21	20/09/2021	Presenza d'atto della transazione relativa alla controversia tra il sig. ----- e Asl di Brindisi + altri. Tribunale di Brindisi (R.G. n. 1521/2015).
DL2123/21	09/08/2021	Presenza d'atto della transazione relativa alla controversia tra il sig. ----- e Asl di Brindisi. Tribunale di Brindisi (R.G. n. 5703/2016).
DL1950/21	20/07/2021	Servizi di Ingegneria Clinica relativi alla gestione e al programma di manutenzione delle apparecchiature biomediche contratto ----- - Deliberazione n. -----; determinazioni conseguenziali.
DL1351/21	20/05/2021	Presenza d'atto della proposta di transazione relativa alla controversia tra la sig. S. B. e Asl BR. Num. sinistro 3004/19
DL0167/21	27/01/2021	Determinazioni in seguito alla proposta di transazione relativa alla controversia tra i sigg.ri P. M e R.R. in proprio e in qualità di genitori esercenti la potestà genitoriale sul minore L. e Asl BR, n. rif. 989/16.
DL0038/21	11/01/2021	Servizi di Ingegneria Clinica relativi alla gestione e al programma di manutenzione delle apparecchiature biomediche contratto ATI Revil Srl-T.E.A. Srl. Presenza d'atto della transazione ex art. 185 bis c.p.c.
DL0018/21	07/01/2021	ASL BR c/ ----- - Tribunale di Brindisi, Sezione Lavoro (R.G.L. 951/2018) – Atto di transazione: presenza d'atto.

Altre informazioni relative a debiti.

Informazione	Caso presente in azienda?		Se sì, illustrare
	NO	SI	
DB02 - Altro. Esistono altre informazioni che si ritiene necessario fornire per soddisfare la regola generale secondo cui “Se le informazioni richieste da specifiche disposizioni di legge non sono sufficienti a dare una rappresentazione veritiera e corretta, si devono fornire le informazioni complementari necessarie allo scopo” (art 2423 cc)?	NO		

15. Ratei e risconti passivi

Il bilancio al 31 dicembre 2021 non presenta ratei passivi. Per tale ragione la tabella n. 47 di cui allo Schema di Nota Integrativa D. Lgs. n. 118/2011 (Suppl. Ord. N. 30 G.U. del 15.04.2013)

I risconti passivi, invece, ammontano ad Euro 36 mila e sono in linea rispetto all'esercizio precedente.

CODICE MOD. CE	RISCONTI PASSIVI	Importo	di cui oltre 12 mesi
PEA040	E.II.1) Risconti passivi	36.148	-
PEA050	E.II.2) Risconti passivi v/Aziende sanitarie pubbliche della Regione	-	-
	TOTALE	36.148	-

Tab. 48 – Risconti passivi – Dettaglio a livello di ricavo (codice CE)

I risconti si riferiscono alla quota parte di fitti commerciali non di competenza dell'esercizio 2021.

Altre informazioni relative a ratei e risconti passivi.

Informazione	Caso presente in azienda?		Se sì, illustrare
	NO	SI	
RP01 – Altro. Esistono altre informazioni che si ritiene necessario fornire per soddisfare la regola generale secondo cui “Se le informazioni richieste da specifiche disposizioni di legge non sono sufficienti a dare una rappresentazione veritiera e corretta, si devono fornire le informazioni complementari necessarie allo scopo” (art 2423 cc)?	NO		

16. Conti d'ordine

In occasione della predisposizione del bilancio d'esercizio 2021, si è proceduto a richiedere alle Strutture aziendali il dettaglio delle merci di terzi, depositate a qualunque titolo presso i diversi magazzini alla data del 31/12/2021, con il relativo valore.

Con riferimento ai beni in comodato d'uso gratuito, le risultanze comunicate dai responsabili delle Strutture trovano riscontro nelle Deliberazioni del DG di presa d'atto dei comodati.

CODICE MOD. SP	CONTI D'ORDINE	Valore iniziale	Incrementi	Decrementi	Valore finale
PFA000	CANONI DI LEASING ANCORA DA PAGARE	7.967.662	795.083	-	8.762.745
PFA010	DEPOSITI CAUZIONALI	15.000	-	-	15.000
PFA020	BENI IN COMODATO	588.521	-	-	588.521
PFA021	CANONI DI PROJECT FINANCING ANCORA DA PAGARE	-	-	-	-
PFA030	ALTRI CONTI D'ORDINE	7.364.141	795.083	-	8.159.225
	<i>Canoni di leasing a scadere</i>	-	-	-	-
	<i>Beni di terzi presso l'Azienda</i>	17.001	-	-	17.001
	<i>Garanzie prestate (fideiussioni, avalli, altre garanzie personali e reali)</i>	-	-	-	-
	<i>Garanzie ricevute (fideiussioni, avalli, altre garanzie personali e reali)</i>	6.178.395	355.879	-	6.534.274
	<i>Beni in contenzioso</i>	-	-	-	-
	<i>Altri impegni assunti</i>	1.168.745	439.204	-	1.607.949

Tab. 49 – Dettagli e movimentazioni dei conti d'ordine

Altre informazioni relative a conti d'ordine.

Informazione	Caso presente in azienda?		Se sì, illustrare
	NO	SI	
CO01. Sono state attivate operazioni di project finance?	NO		
CO02. Esistono beni dell'Azienda presso terzi (in deposito, in pegno o in comodato)?		SI	
CO03 – Altro. Esistono altre informazioni che si ritiene necessario fornire per soddisfare la regola generale secondo cui "Se le informazioni richieste da specifiche disposizioni di legge non sono sufficienti a dare una rappresentazione veritiera e corretta, si devono fornire le informazioni complementari necessarie allo scopo" (art 2423 cc)?		SI	Non vi sono contratti di leasing attivi nel 2021. La voce garanzie ricevute è determinata dal valore delle polizze fidejussorie attive.

Valore della Produzione

Il valore della produzione è pari ad Euro 828.199 mila rispetto ad Euro 774.756 mila dell'anno precedente. Esso risulta composto dalle seguenti voci, di seguito analiticamente commentate:

- **Contributi in conto esercizio:** da Regione, da enti pubblici, da enti privati, per Euro 750.006 mila rispetto a Euro 721.933 mila dell'esercizio precedente;
- **Rettifica contributi in c/esercizio per destinazione ad investimenti** imputata nell'esercizio per Euro 8.575 mila (negativa) rispetto ad Euro 18.317 mila (negativa) dell'esercizio precedente;
- **Utilizzo fondi per quote inutilizzate contributi finalizzati e vincolati di esercizi precedenti** per Euro 525 mila rispetto ad Euro 675 mila del bilancio al 31.12.2020;
- **Ricavi per prestazioni sanitarie e sociosanitarie a rilevanza sanitaria** per Euro 41.099 mila rispetto ad Euro 35.707 mila del bilancio al 31.12.2020;
- **Concorsi, recuperi, rimborsi** per Euro 27.299 mila rispetto ad Euro 18.947 mila dell'esercizio precedente;
- **Compartecipazione alla spesa per prestazioni sanitarie (Ticket)** per Euro 3.399 mila rispetto ad Euro 2.605 dell'esercizio precedente;
- **Quota contributi in c/capitale imputata nell'esercizio** per Euro 12.706 mila rispetto ad Euro 11.098 mila dell'esercizio precedente;
- **Altri ricavi e proventi** per Euro 1.741 mila rispetto a 3.008 mila del bilancio dell'esercizio precedente.

17. Contributi in conto esercizio

Come già riportato nel paragrafo “Crediti v/Regione o P.A. per spesa corrente”, il finanziamento preso come base per l’elaborazione del presente documento contabile, inizialmente fissato in misura pari a quello comunicato ai fini della predisposizione del Conto Economico al IV trimestre 2021-Preconsuntivo 2021, di cui alle Note Regione Puglia – Dipartimento Promozione della Salute e del Benessere Animale – Sezione Amministrazione, Finanza e Controllo in Sanità – Sport per Tutti Prot. AOO_168/PROT/12/01/2022/70 avente ad oggetto “CE 4 trimestre 2021 – Prime Indicazioni – Scadenza 28 gennaio p.v.” e Prot. AOO_168/PROT/24/01/2022/252 avente ad oggetto “CE 4 trimestre 2021 – Ulteriori Indicazioni – Scadenza 28 gennaio p.v.”, è stato modificato e/o integrato con le mail della Sezione Amministrazione, Finanza e Controllo in Sanità – Sport per Tutti del 01/04/2022 avente ad oggetto “Re: Crediti 2021_aggiornato al 21.02.2022”, del 28/04/2022 avente ad oggetto “Mobilità Attiva e Passiva Regionale”, e, da ultimo, con mail del Dirigente della Sezione Amministrazione, Finanza e Controllo in Sanità-Sport per Tutti del 25/05/2022 avente ad oggetto “Fwd: Conto Economico 2021 – Assegnazione e Riclassifiche finali” con la quale, preso atto delle proposte di bilancio 2021 delle Aziende del SSR e delle riconciliazioni della GSA ai sensi del D. Lgs. n. 118/2011, sono state ufficialmente comunicate le assegnazioni indistinte e vincolate FSN 2021, oltre al Payback 2021, nelle more dell’approvazione del DIF 2021, ai fini della chiusura contabile e dell’adozione dei bilanci d’esercizio 2021; tali assegnazioni sono state confermate, da ultimo, con Nota Regione Puglia – Dipartimento Promozione della Salute e del Benessere Animale – Sezione Amministrazione, Finanza e Controllo in Sanità – Sport per Tutti Prot. AOO_168/PROT/27/06/2022/2849 avente ad oggetto “Bilancio di Esercizio 2021. Assegnazioni”, con la quale si inviavano le assegnazioni definitive, “Nelle more dell’approvazione del DIF 2021-2022, ai fini della chiusura contabile e dell’adozione dei Bilanci di Esercizio 2021”, nei termini di seguito indicati:

- 1) L’assegnazione indistinta per l’anno 2021 pari ad Euro 695.827 mila;
- 2) Altre assegnazioni indistinte finalizzate da Regione di Euro 8.438 mila,
- 3) Le assegnazioni vincolate del FSN pari ad Euro 13.016 mila;

Rispetto all’assegnazione regionale dell’esercizio 2020 pari ad Euro 705.376, si registra un incremento complessivo di Euro 11.905 mila.

CODICE MOD. CE	CONTRIBUTI IN C/ESERCIZIO	Quota capitaria	Funzioni	Altro	Note
AA0030	Contributi da Regione o Prov. Aut. per quota F.S. regionale indistinto	695.826.856		8.438.850	Nota prot n. AOO_168/PROT/27/06/2022/2849 Dipartimento Promozione della Salute, del Benessere sociale e dello sport per tutti - Sezione Amministrazione Finanza e Controllo della Regione Puglia
AA0080	Contributi da Regione o Prov. Aut. (extra fondo) - Risorse aggiuntive da bilancio regionale a titolo di copertura LEA	-			
AA0090	Contributi da Regione o Prov. Aut. (extra fondo) - Risorse aggiuntive da bilancio regionale a titolo di copertura extra LEA	-			

Tab. 50 – Dettagli contributi in conto esercizio

L’Azienda ha, inoltre, ricevuto assegnazioni extra fondo per Euro 31.806 mila relativi a finanziamenti extra fondo da Regione vincolati per Euro 10.693 mila, Contributi da aziende sanitarie pubbliche extra fondo per Euro 1.131 mila e contributi da altri soggetti pubblici per Euro 19.982.

La tabella seguente espone la composizione, al 31.12.2021, dei contributi in c/esercizio:

CODICE MOD. CE	DETTAGLIO CONTRIBUTI IN C/ESERCIZIO	Atto	Data	Oggetto	Importo assegnato	Importo utilizzato	Codice conto
AA0020	DA REGIONE O P.A. PER QUOTA F.S. REGIONALE:				717.281.263		
AA0030	Quota F.S. regionale - indistinto:				704.265.706		
AA0031	Finanziamento indistinto	Nota prot n. AOO_168/PROT/27/06/2022/2849 Dipartimento Promozione della Salute, del Benessere sociale e dello sport per tutti - Sezione Amministrazione Finanza e Controllo della Regione Puglia	27.06.2022	Indicazioni per gli Enti del SSR 2021	695.826.856	695.826.856	R7611000005
AA0032	Finanziamento indistinto finalizzato da Regione				-	-	R7611000006
	Finanziamento indistinto finalizzato da Regione				-	-	R7611000002
	Potenziamento CSM	Nota prot n. AOO_168/PROT/27/06/2022/2849 Dipartimento Promozione della Salute, del Benessere sociale e dello sport per tutti - Sezione Amministrazione Finanza e Controllo della Regione Puglia	27.06.2022	Indicazioni per gli Enti del SSR 2021	368.590	368.590	R7611000003
	Potenziamento NPIA (neuropsiichiatria Infantile)	Nota prot n. AOO_168/PROT/27/06/2022/2849 Dipartimento Promozione della Salute, del Benessere sociale e dello sport per tutti - Sezione Amministrazione Finanza e Controllo della Regione Puglia	27.06.2022	Indicazioni per gli Enti del SSR 2021	13.475	13.475	R7611000055
	Finanz. Categorie non autosufficienti				-	-	R7611000056
	Finanziamento Vaccini HPV				-	-	R7611000057
	Progetti da DIF	Nota prot n. AOO_168/PROT/27/06/2022/2849 Dipartimento Promozione della Salute, del Benessere sociale e dello sport per tutti - Sezione Amministrazione Finanza e Controllo della Regione Puglia	27.06.2022	Indicazioni per gli Enti del SSR 2021	245.000	245.000	R7611000180
	Contributi Progetto IMA-SCA				-	-	R7611000200
	Progetti e finanziamenti vari	Nota prot n. AOO_168/PROT/29/06/2022/2917 DIPARTIMENTO PROMOZIONE DELLA SALUTE E DEL BENESSERE ANIMALE - SEZIONE AMMINISTRAZIONE FINANZA E CONTROLLO IN SANITA' - SPORT PER TUTTI	29.06.2022		351.800	-	R7611000310
	Contributi per emergenza Covid-19 Indistinto	Nota prot n. AOO_168/PROT/27/06/2022/2849 Dipartimento Promozione della Salute, del Benessere sociale e dello sport per tutti - Sezione Amministrazione Finanza e Controllo della Regione Puglia	27.06.2022	Indicazioni per gli Enti del SSR 2021	7.459.985	-	R7611000011
AA0034	Funzioni - Pronto Soccorso				-	-	R7611000012
AA0035	Funzioni - Altro				-	-	R7611000020
AA0036	Quota finalizzata per il Piano aziendale di cui all'art. 1, comma 528, L. 208/2015				-	-	R7611050005
AA0040	Quota F.S. regionale - vincolato:				13.015.557		
	Asseg. per altri progr. e progetti di interesse reg.				-	-	R7611000015
	Finanziamenti Fibrosi Cistica				-	-	R7611000030
	Finanziamenti AIDS				-	-	R7611000035
	Finanziamento Esclusività				-	-	R7611000036
	Finanziamento Extracomunitari	Nota prot n. AOO_168/PROT/27/06/2022/2849 Dipartimento Promozione della Salute, del Benessere sociale e dello sport per tutti - Sezione Amministrazione Finanza e Controllo della Regione Puglia	27.06.2022	Indicazioni per gli Enti del SSR 2021	1.058.279	1.058.279	R7611000037
	Finanziamento Obiettivi di Piano	Nota prot n. AOO_168/PROT/27/06/2022/2849 Dipartimento Promozione della Salute, del Benessere sociale e dello sport per tutti - Sezione Amministrazione Finanza e Controllo della Regione Puglia	27.06.2022	Indicazioni per gli Enti del SSR 2021	10.658.036	10.658.036	R7611000040
	Finanziamento Assistenza Domiciliare				-	-	R7611000070
	Finanziamenti Medici Borsisti	Nota prot n. AOO_168/PROT/27/06/2022/2849 Dipartimento Promozione della Salute, del Benessere sociale e dello sport per tutti - Sezione Amministrazione Finanza e Controllo della Regione Puglia	27.06.2022	Indicazioni per gli Enti del SSR 2021	370.892	370.892	R7611000085
	Contributi per gli Hanseniani				-	-	R7611000090
	Assegnazioni per conv. ass. san. ist. Penitenziari	Nota prot n. AOO_168/PROT/27/06/2022/2849 Dipartimento Promozione della Salute, del Benessere sociale e dello sport per tutti - Sezione Amministrazione Finanza e Controllo della Regione Puglia	27.06.2022	Indicazioni per gli Enti del SSR 2021	599.600	599.593	R7611000095
	Contributi prog. Curare riab. lav. cont. L.662/96				-	-	R7611000110
	Finanz. x prog. screening prev. tum. femminile				-	-	R7611000400
	Remunerazione a farmaci per attività di contrasto a patologie infettive	Nota prot n. AOO_168/PROT/27/06/2022/2849 Dipartimento Promozione della Salute, del Benessere sociale e dello sport per tutti - Sezione Amministrazione Finanza e Controllo della Regione Puglia	27.06.2022	Indicazioni per gli Enti del SSR 2021	328.750	-	
AA0050	EXTRA FONDO:				31.806.023		
AA0070	Contributi da Regione o Prov. Aut. (extra fondo) vincolati:				10.693.019		
	Assegnaz. per funzioni non tariffate				-	-	R7611000010
	Finanziamento LR. 16/87				-	-	R7611000015
	Sussidi per Infermi di Mente				116.871	-	R7611000020
	Rimborsi Spese per Trapianti				-	-	R7611000025
	Finanziamenti Allergopatici	Nota prot n. AOO_168/PROT/29/06/2022/2917 DIPARTIMENTO PROMOZIONE DELLA SALUTE E DEL BENESSERE ANIMALE - SEZIONE AMMINISTRAZIONE FINANZA E CONTROLLO IN SANITA' - SPORT PER TUTTI	29.06.2022		460.000	4.198	R7611000045
	Finanziamenti Nefropatici				-	-	R7611000050
	Finanziamenti SERT				-	-	R7611000060
	Finanziamenti Randagismo				-	-	R7611000065
	Assegn. per funz. non tariff. non ricomp. nel FSR				-	-	R7611000075
	Assegn. per altri progr. e prog. non ricomp. nel FSR	Nota prot n. AOO_168/PROT/27/06/2022/2849 Dipartimento Promozione della Salute, del Benessere sociale e dello sport per tutti - Sezione Amministrazione Finanza e Controllo della Regione Puglia	27.06.2022	Indicazioni per gli Enti del SSR 2021	75.428	75.428	R7611000080
	Contributi prog. Curare riab. lav. cont. L.662/96				-	-	R7611000095
	Finanz. x prog. screening prev. tum. femminile				-	-	R7611000110
	Contributi per prog. Farmacovigilanza				-	-	R7611000115
	Contributi per celiachia				-	-	R7611000130
	Assegno di cura SLA				6.656.200	5.789.627	R7611000140
	Farmacovigilanza				-	-	R7611000150
	Contributi Doman, Volja, ...				-	-	R7611000160
	Contributi ABA				76.783	-	R7611000170
	Contributi CRAT				-	-	R7611000190
	Contratto integrativo MMG, PLS, 118, ecc...	Nota prot n. AOO_168/PROT/27/06/2022/2849 Dipartimento Promozione della Salute, del Benessere sociale e dello sport per tutti - Sezione Amministrazione Finanza e Controllo della Regione Puglia	27.06.2022	Indicazioni per gli Enti del SSR 2021	3.307.737	3.307.737	R7611000300
AA0080	Contributi da Regione o Prov. Aut. (extra fondo) - Risorse aggiuntive da bilancio regionale a titolo di copertura LEA				-	-	R7611200030
AA0090	Contributi da Regione o Prov. Aut. (extra fondo) - Risorse aggiuntive da bilancio regionale a titolo di copertura extra LEA				-	-	R7611200035
AA0100	Contributi da Regione o Prov. Aut. (extra fondo) - Altro				-	-	R7611200025
AA0120	Contributi da Aziende sanitarie pubbliche della Regione o Prov. Aut. (extra fondo) vincolati:				473.278		
	Contrib. da Az. sanit. pubbl. della Reg. (extra fondo) vinc.	Nota prot n. AOO_168/PROT/27/06/2022/2849 Dipartimento Promozione della Salute, del Benessere sociale e dello sport per tutti - Sezione Amministrazione Finanza e Controllo della Regione Puglia	27.06.2022	Indicazioni per gli Enti del SSR 2021	473.278	473.278	R7611200020
AA0130	Contributi da Aziende sanitarie pubbliche (extra fondo) altro:				658.078		
	Contrib. da Az. sanit. pubbl. della Reg. (extra fondo) altro	Nota prot n. AOO_168/PROT/27/06/2022/2849 Dipartimento Promozione della Salute, del Benessere sociale e dello sport per tutti - Sezione Amministrazione Finanza e Controllo della Regione Puglia	27.06.2022	Indicazioni per gli Enti del SSR 2021	658.078	658.078	R7611200022

Tab. 51 – Informativa contributi in conto esercizio

Di seguito un dettaglio dei contributi in conto esercizio:

- contributo per emergenza Covid-19 indistinto pari ad Euro 7.460 mila, destinato alla parziale copertura dei costi riconducibili all'emergenza sanitaria correlata alla diffusione del Covid-19, è pari a quello comunicato dalle comunicazioni regionali relative alla predisposizione del bilancio d'esercizio 2021, menzionate nel paragrafo "Crediti v/Regione o P.A. per spesa corrente", in merito al finanziamento considerato per questo documento contabile.
- Finanziamento per il raggiungimento di Obiettivi di Piano è l'assegnazione principale dell'anno per quanto concerne la quota di F.S. regionale vincolato ed è pari ad Euro 10.658, così come previsto da Nota regione Puglia – Dipartimento Promozione della Salute e del Benessere Animale – Sezione Amministrazione, Finanza e Controllo in Sanità – Sport per Tutti Prot. AOO_168/PROT/27/06/2022/2849 avente ad oggetto "Bilancio d'esercizio 2021. Assegnazioni".
- Altri contributi per Euro 979 mila e formati da contributo per Potenziamento CSM per Euro 369 mila, contributi per Progetti da DIFE per Euro 245 mila, contributi per progetti e finanziamenti vari per Euro 366 mila.

Le voci principali dei contributi extra fondo, invece, sono:

- Ulteriori contributi per risorse Covid extra fondo per Euro 11.247 mila definiti da Nota regione Puglia – Dipartimento Promozione della Salute e del Benessere Animale – Sezione Amministrazione, Finanza e Controllo in Sanità – Sport per Tutti Prot. AOO_168/PROT/27/06/2022/2849 avente ad oggetto "Bilancio d'esercizio 2021. Assegnazioni",
- l'Assegno di cura SLA assegnato con diversi provvedimenti e pari ad Euro 6.656 mila,
- il finanziamento per Contratto Integrativo dei Medici di Medicina Generale, PLS e 118 per Euro 3.308 mila definiti dalla medesima Nota della Regione Puglia di cui sopra,
- contributi da altri soggetti pubblici (extra fondo) L.210/92 per Euro 3.543 definiti dalla medesima Nota della Regione Puglia di cui sopra Nota, relativi agli indennizzi per i soggetti danneggiati in vita, previsti dalla legge 210/92, in correlazione con i costi sostenuti per i correlati costi per rimborso agli assistiti.
- contributi da altri enti dello Stato per Euro 5.191 mila anch'essi definiti da Nota regione Puglia – Dipartimento Promozione della Salute e del Benessere Animale – Sezione Amministrazione, Finanza e Controllo in Sanità – Sport per Tutti Prot. AOO_168/PROT/27/06/2022/2849 avente ad oggetto "Bilancio d'esercizio 2021. Assegnazioni".

Altre informazioni relative a contributi in conto esercizio.

Informazione	Caso presente in azienda?		Se sì, illustrare
	NO	SI	
CT01. Sono state rilevate significative variazioni rispetto all'esercizio precedente?		SI	Nel 2021 il valore della voce Assegnazione indistinta è aumentato di € 28.974 rispetto al 2020 (il cui valore registrato è stato pari ad € 721.033 mila). L'incremento è determinato prevalentemente dalle risorse ricevute dal Ministero della Salute come contributo per emergenza Covid-19 per € 11.247 mila a cui si aggiunge un incremento del valore della Quota FS Regionale indistinta pari ad € 12.267 mila.

17.1 Rettifica contributi c/esercizio per destinazione ad investimenti

La voce “Rettifica contributi c/esercizio per destinazione ad investimenti” comprende il valore pari al 100% degli acquisti di cespiti/manutenzioni straordinarie effettuate con fondi propri nel 2021 (trattasi di cespiti acquistati con fondi diversi da c/capitale, FESR, donazioni, finanziamenti ad hoc, ecc.).

Infatti il D. Lgs 118/2011 dopo le modifiche apportate dalla legge di stabilità 2013, stabilisce che “a partire dall’esercizio 2016 i cespiti acquistati utilizzando contributi in conto esercizio, indipendentemente dal loro valore, devono essere interamente ammortizzati nell’esercizio di acquisizione”

Di seguito la tabella che riporta l’incidenza percentuale dei contributi destinati ad investimenti per il bilancio al 31.12.2021

CODICE MOD. CE	DETTAGLIO RETTIFICA CONTRIBUTI C/ESERCIZIO PER DESTINAZIONE AD INVESTIMENTI	Contributo assegnato	Quota destinata ad investimenti	Incidenza %
AA0020	Contributi in c/esercizio da Regione o P.A. per quota F.S. regionale	717.281.263	8.575.454	1,20%
AA0060	Contributi in c/esercizio da Regione o P.A. extra fondo	10.693.019	-	-
AA0110	Contributi in c/esercizio da aziende sanitarie pubbliche (extra fondo)	1.131.355	-	-
AA0140	Contributi da Ministero della Salute e da altri soggetti pubblici (extra fondo)	19.981.648		
AA0180	Contributi in c/esercizio per ricerca	-	-	-
AA0230	Contributi in c/esercizio da privati	918.314	-	-
	Totale	750.005.600	8.575.454	1,14%

Tab. 52 – Dettaglio rettifica contributi in conto esercizio per destinazione ad investimenti

Il valore al 31.12.2021 della voce, così come riporta la tabella, è di Euro 8.575 mila rispetto ad Euro 18.317 dell’esercizio precedente. Risulta quindi una riduzione di Euro 9.742, infatti nel 2020 il valore di tale voce comprendeva acquisti di cespiti/manutenzioni straordinarie con fondi propri correlati all’emergenza sanitaria correlata alla diffusione del COVID-19.

Tale voce nel 2021 comprende, altresì, il valore degli acquisti di cespiti/manutenzioni straordinarie con fondi propri correlati all’emergenza sanitaria correlata alla diffusione del COVID-19, che al pari degli altri costi correlabili all’emergenza sanitaria, trova parziale copertura nel finanziamento integrativo COVID, di cui al paragrafo Contributi in conto esercizio.

18. Proventi e ricavi diversi

Nel presente paragrafo saranno esposti i dettagli circa le voci di conto economico:

- A.4) Ricavi per prestazioni sanitarie e socio sanitarie a rilevanza sanitaria per Euro 41.099 mila,
- A.5) Concorsi, recuperi e rimborsi per Euro 27.299 mila;
- A.6) Compartecipazione alla spesa per prestazioni sanitarie (Ticket) per Euro 3.399 mila;
- A.7) Quota contributi in c/capitale imputata nell'esercizio per Euro 12.706 mila;
- A.9) Altri ricavi e proventi per Euro 1.741 mila.

I ricavi per prestazioni sanitarie e socio sanitarie accoglie i ricavi per prestazioni sanitarie e socio sanitarie effettuate nei confronti di soggetti pubblici, regionali ed extraregionali e soggetti privati paganti in proprio. In particolare al 31.12.2021, la voce risulta così composta:

- Ricavi per prestazioni sanitarie e socio sanitarie – ad aziende sanitarie pubbliche per Euro 36.490;
- Ricavi per prestazioni sanitarie e socio sanitarie – intramoenia per Euro 3.828 mila;
- Ricavi per prestazioni sanitarie e socio sanitarie – altro per Euro 781 mila.

Le prestazioni sanitarie e socio sanitarie ad Aziende Sanitarie pubbliche sono quelle rese ai cittadini residenti nel territorio di altre Aziende Sanitarie (regionali e non) e sono compensate in sede di riparto definitivo del Fondo Sanitario Regionale dal Dipartimento Politiche della Persona.

I dati di mobilità sono quelli fissati inizialmente con Nota Regione Puglia – Dipartimento Promozione della Salute e del Benessere Animale – Sezione Amministrazione, Finanza e Controllo in Sanità – Sport per Tutti Prot. AOO_168/PROT/24/01/2022/252 avente ad oggetto “CE 4 trimestre 2021 – Ulteriori Indicazioni – Scadenza 28 gennaio p.v.”, che confermava l’iscrizione di valori di mobilità pari a quella indicati in sede di Preventivo 2022, e successivamente modificati con le mail del Dirigente della Sezione Amministrazione, Finanza e Controllo in Sanità-Sport per Tutti del 28/04/2022 avente ad oggetto “Mobilità Attiva e Passiva Regionale” e “Re: obilità Attiva e Passiva Regionale”. Tali valori di mobilità sono stati confermati con mail del Dirigente della Sezione Amministrazione, Finanza e Controllo 25/05/2022 avente ad oggetto “Fwd: Conto Economico 2021 – Assegnazione e Riclassifiche finali” con la quale, preso atto delle proposte di bilancio 2021 delle Aziende del SSR e delle riconciliazioni della GSA ai sensi del D. Lgs. n. 118/2011, sono state ufficialmente comunicate le assegnazioni indistinte e vincolate FSN 2021, oltre al Payback 2021, nelle more dell’approvazione del DIF 2021, ai fini della chiusura contabile e dell’adozione dei bilanci d’esercizio 2021; tali assegnazioni sono state confermate, da ultimo, con Nota Regione Puglia – Dipartimento Promozione della Salute e del Benessere Animale – Sezione Amministrazione, Finanza e Controllo in Sanità – Sport per Tutti Prot. AOO_168/PROT/27/06/2022/2849 avente ad oggetto “Bilancio di Esercizio 2021. Assegnazioni”, con la quale si inviavano le assegnazioni definitive, “Nelle more dell’approvazione del DIF 2021-2022, ai fini della chiusura contabile e dell’adozione dei Bilanci di Esercizio 2021”

Di seguito si riporta il dettaglio ricavi per prestazioni sanitarie in mobilità:

CODICE MOD. CE	DETTAGLIO RICAVI PER PRESTAZIONI SANITARIE IN MOBILITA'	ASL LECCE	ASL FOGGIA	ALTRO	TOTALE
	RICAVI DA MOBILITA' SANITARIA INFRAREGIONALE (A)	-	-	34.081.381	34.081.381
AA0350	Prestazioni di ricovero	-	-	18.696.947	18.696.947
AA0360	Prestazioni di specialistica ambulatoriale	-	-	8.114.726	8.114.726
AA0361	Prestazioni di pronto soccorso non seguite da ricovero	-	-	-	-
AA0370	Prestazioni di psichiatria residenziale e semiresidenziale	-	-	1.688.184	1.688.184
AA0380	Prestazioni di File F	-	-	4.049.638	4.049.638
AA0390	Prestazioni servizi MMG, PLS, Contin. assistenziale	-	-	200.940	200.940
AA0400	Prestazioni servizi farmaceutica convenzionata	-	-	622.893	622.893
AA0410	Prestazioni termali	-	-	700.813	700.813
AA0420	Prestazioni trasporto ambulanze ed elisoccorso	-	-	-	-
AA0421	Prestazioni assistenza integrativa	-	-	-	-
AA0422	Prestazioni assistenza protesica	-	-	-	-
AA0423	Prestazioni assistenza riabilitativa extraospedaliera	-	-	-	-
AA0424	Ricavi per cessione di emocomponenti e cellule staminali	-	-	7.240	7.240
AA0425	Prestazioni assistenza domiciliare integrata (ADI)	-	-	-	-
	RICAVI DA MOBILITA' SANITARIA EXTRAREGIONALE (B)	-	-	2.409.000	2.409.000
AA0460	Prestazioni di ricovero	-	-	1.421.000	1.421.000
AA0470	Prestazioni di specialistica ambulatoriale	-	-	247.000	247.000
AA0471	Prestazioni pronto soccorso non seguite da ricovero	-	-	-	-
AA0480	Prestazioni di psichiatria residenziale e semiresidenziale	-	-	-	-
AA0490	Prestazioni di File F	-	-	115.000	115.000
AA0500	Prestazioni servizi MMG, PLS, Contin. assistenziale	-	-	66.000	66.000
AA0510	Prestazioni servizi farmaceutica convenzionata	-	-	93.000	93.000
AA0520	Prestazioni termali	-	-	389.000	389.000
AA0530	Prestazioni trasporto ambulanze ed elisoccorso	-	-	78.000	78.000
AA0541	Prestazioni assistenza integrativa da pubblico (extraregione)	-	-	-	-
AA0542	Prestazioni assistenza protesica da pubblico (extraregione)	-	-	-	-
AA0550	Ricavi per cessione di emocomponenti e cellule staminali	-	-	-	-
AA0560	Ricavi per differenziale tariffe TUC	-	-	-	-
AA0561	Altre prestazioni sanitarie e socio-sanitarie a rilevanza sanitaria erogate a soggetti pubblici Extraregione	-	-	-	-
AA0580	Prestazioni di assistenza riabilitativa non soggette a compensazione Extraregione	-	-	-	-
AA0590	Altre prestazioni sanitarie e socio-sanitarie a rilevanza sanitaria non soggette a compensazione Extraregione	-	-	-	-
AA0620	Prestazioni di ricovero da priv. Extraregione in compensazione (mobilità attiva)	-	-	-	-
AA0630	Prestazioni ambulatoriali da priv. Extraregione in compensazione (mobilità attiva)	-	-	-	-
AA0631	Prestazioni di pronto soccorso non seguite da ricovero da priv. Extraregione in compensazione (mobilità attiva)	-	-	-	-
AA0640	Prestazioni di File F da priv. Extraregione in compensazione (mobilità attiva)	-	-	-	-
AA0650	Altre prestazioni sanitarie e socio-sanitarie a rilevanza sanitaria erogate da privati v/residenti Extraregione in compensazione (mobilità attiva)	-	-	-	-
EA0080	Sopravvenienze attive v/terzi relative alla mobilità extraregionale	-	-	-	-
EA0180	Insussistenze attive v/terzi relative alla mobilità extraregionale	-	-	-	-
	TOTALE RICAVI DA MOBILITA' (A+B)	-	-	36.490.381	36.490.381
AA0430	RICAVI PER PRESTAZIONI OGGETTO DI FATTURAZIONE DIRETTA INFRAREGIONALE (C)	-	-	-	-
AA0430	Altre prestazioni sanitarie e socio-sanitarie	-	-	-	-
AA0440	Ricavi per prestaz. sanitarie e socio-sanitarie a rilevanza sanitaria erogate ad altri soggetti pubblici	-	-	-	-
	RICAVI PER PREST. OGGETTO DI FATTUR. DIRETTA EXTRAREGIONALE (D)	-	-	-	-
	TOTALE RICAVI PER PREST. OGGETTO DI FATTURAZ. DIRETTA (C+D)	-	-	-	-
	TOTALE RICAVI AZIENDE REGIONE (A+C)	-	-	34.081.381	34.081.381
	TOTALE RICAVI AZIENDE EXTRA REGIONE (B+D)	-	-	2.409.000	2.409.000
	TOTALE RICAVI AZIENDE SANITARIE PUBBLICHE (A+B+C+D)	-	-	36.490.381	36.490.381

Tab. 53 – Dettaglio ricavi per prestazioni sanitarie in mobilità

La voce Ricavi per prestazioni sanitarie e socio-sanitarie – intramoenia, pari a Euro 3.828 mila, si riferisce alle prestazioni rese dai medici dipendenti autorizzati allo svolgimento dell'attività libero professionale intramoenia: le prestazioni erogate in tale regime sono principalmente quelle riguardanti l'attività diagnostica ed ambulatoriale. Gran parte dei ricavi fatturati sono destinati al pagamento dei compensi dei medici che hanno erogato le prestazioni, tanto nel rispetto delle disposizioni previste nel vigente regolamento aziendale che disciplina tale materia, da ultimo revisionato con delibera del Direttore Generale n. 1146 del 20/06/2014 ad oggetto " Rideterminazione quota di pertinenza dell'Azienda della tariffa per tutte le prestazioni libero professionali intramuraria eseguite presso studi privati e per quelle eseguite nelle strutture aziendali che non comportino utilizzo di attrezzature di proprietà della

ASL BR. Rideterminazione trattenuta fondo di perequazione. Parziale modifica deliberazione n. 1970 del 26.11.2012."

Di seguito si riporta il conto economico sezionale relativo all'attività intramoenia:

CODICE MOD. CE	PRESTAZIONI SANITARIE EROGATE IN REGIME DI INTRAMOENIA	Valore CE al 31/12/2021	Valore CE al 31/12/2020	Variazioni importo	Variazioni %
AA0680	Ricavi per prestazioni sanitarie intramoenia - Area ospedaliera		50.794	- 50.794	-100%
AA0690	Ricavi per prestazioni sanitarie intramoenia - Area specialistica	3.418.657	2.585.126	833.531	32%
AA0700	Ricavi per prestazioni sanitarie intramoenia - Area sanità pubblica			-	
AA0710	Ricavi per prestazioni sanitarie intramoenia - Consulenze (ex art. 55 c.1 lett. c, d) ed ex art. 57-58)	404.796	414.586	- 9.790	-2%
AA0720	Ricavi per prestazioni sanitarie intramoenia - Consulenze (ex art. 55 c.1 lett. c, d) ed ex art. 57-58) (Aziende sanitarie pubbliche della Regione)	4.950	26.274	- 21.324	-81%
AA0730	Ricavi per prestazioni sanitarie intramoenia - Altro			-	
AA0740	Ricavi per prestazioni sanitarie intramoenia - Altro (Aziende sanitarie pubbliche della Regione)			-	
AA0670	TOTALE RICAVI INTRAMOENIA	3.828.403	3.076.780	751.623	24%
BA1210	Compartecipazione al personale per att. libero professionale intramoenia - Area ospedaliera		35.112	- 35.112	-100%
BA1220	Compartecipazione al personale per att. libero professionale intramoenia - Area specialistica	2.679.996	2.002.743	677.253	34%
BA1230	Compartecipazione al personale per att. libero professionale intramoenia - Area sanità pubblica			-	
BA1240	Compartecipazione al personale per att. libero professionale intramoenia - Consulenze (ex art. 55 c.1 lett. c, d) ed ex Art. 57-58)	389.259	418.818	- 29.559	-7%
BA1250	Compartecipazione al personale per att. libero professionale intramoenia - Consulenze (ex art. 55 c.1 lett. c, d) ed ex Art. 57-58) (Aziende sanitarie pubbliche della Regione)			-	
BA1260	Compartecipazione al personale per att. libero professionale intramoenia - Altro			-	
BA1270	Compartecipazione al personale per att. libero professionale intramoenia - Altro (Aziende sanitarie pubbliche della Regione)			-	
BA1200	TOTALE QUOTE RETROCESSE AL PERSONALE (ESCLUSO IRAP	3.069.255	2.456.673	612.582	25%
	Indennità di esclusività medica per attività di libera professione	16.283	12.904	3.379	26%
YA0040	IRAP relativa ad attività di libera professione (intramoenia)	260.887	208.817	52.069	25%
	Costi diretti aziendali	138.699	111.469	27.231	24%
	Costi generali aziendali	296.164	238.019	58.145	24%
	Fondo di perequazione			-	
	TOTALE ALTRI COSTI INTRAMOENIA	712.033	571.209	140.824	25%
	RICAVI - COSTI INTRAMOENIA	47.115	48.898	- 1.783	-4%

Tab. 54– Dettaglio ricavi e costi per prestazioni sanitarie erogate in regime di intramoenia

Nel 2021 si registra la ripresa di tale attività dopo la sospensione delle prestazioni sanitarie disposta dal governo centrale e regionale a causa della pandemia Sars-Cov2.

Di seguito riportiamo il dettaglio rimborsi da aziende sanitarie pubbliche della Regione per acquisto di beni:

DETTAGLIO RIMBORSI DA AZIENDE SANITARIE PUBBLICHE DELLA REGIONE PER ACQUISTI DI BENI	Azienda	TOTALE
Prodotti farmaceutici ed emoderivati:		
Medicinali con AIC, ad eccezione di vaccini ed emoderivati di produzione regionale		
Medicinali senza AIC		
Emoderivati di produzione regionale		
Sangue ed emocomponenti		
Dispositivi medici:		
Dispositivi medici		
Dispositivi medici impiantabili attivi		
Dispositivi medico diagnostici in vitro (IVD)		
Prodotti dietetici		
Materiali per la profilassi (vaccini)		
Prodotti chimici		
Materiali e prodotti per uso veterinario		
Altri beni e prodotti sanitari:		
Prodotti alimentari		
Materiali di guardaroba, di pulizia e di convivenza in genere		
Combustibili, carburanti e lubrificanti		
Supporti informatici e cancelleria		
Materiale per la manutenzione		
Altri beni e prodotti non sanitari:		
TOTALE	-	-

Tab. 55– Dettaglio rimborsi da aziende sanitarie pubbliche della Regione per acquisti di beni

La voce ricavi per concorsi, recuperi e rimborsi al 31.12.2021 ammonta ad Euro 27.298 mila, così come esposto nella seguente tabella:

Codice Mod. CE	CONCORSI, RECUPERI E RIMBORSI	Valore CE al 31/12/2021
AA0760	A.5.A) Rimborsi assicurativi	-
AA0770	A.5.B) Concorsi, recuperi e rimborsi da Regione	83.486
AA0800	A.5.C) Concorsi, recuperi e rimborsi da Aziende sanitarie pubbliche della Regione	-
AA0840	A.5.D) Concorsi, recuperi e rimborsi da altri soggetti pubblici	466.815
AA0880	A.5.E) Concorsi, recuperi e rimborsi da privati	-
AA0890	A.5.E.1) Rimborso da aziende farmaceutiche per Pay back	25.960.173
AA0900	A.5.E.1.1) Pay-back per il superamento del tetto della spesa farmaceutica territoriale	-
AA0910	A.5.E.1.2) Pay-back per superamento del tetto della spesa farmaceutica ospedaliera	22.438.697
AA0920	A.5.E.1.3) Ulteriore Pay-back	3.521.476
AA0921	A.5.E.2) Rimborso per Pay back sui dispositivi medici	-
AA0930	A.5.E.3) Altri concorsi, recuperi e rimborsi da privati	788.263
AA0750	TOTALE A.5) CONCORSI, RECUPERI E RIMBORSI	27.298.737

La voce di ricavo principale è costituita per Euro 25.960 mila dai ricavi per Pay-back, di cui Euro 22.439 per superamento del tetto della spesa farmaceutica ospedaliera e Euro 3.521 mila per ulteriore Pay-back, pari ai valori comunicati, con mail del Dirigente della Sezione Amministrazione, Finanza e Controllo in Sanità-Sport per Tutti del 25/05/2022 avente ad oggetto "Fwd: Conto Economico 2021 – Assegnazioni e Riclassifiche finali", con la quale, preso atto delle proposte di bilancio 2021 delle Aziende del SSR e le riconciliazioni della GSA ai sensi del D. Lgs. 118/2011, sono state ufficialmente comunicate le assegnazioni indistinte e vincolate FSN 2021, oltre al Payback 2021, nelle more dell'approvazione del DIF 2021, ai fini della chiusura contabile e dell'adozione dei bilanci d'esercizio 2021. Tali assegnazioni sono state confermate, da ultimo, con Nota Regione Puglia – Dipartimento Promozione della Salute e del Benessere Animale – Sezione Amministrazione, Finanza e Controllo in Sanità – Sport per Tutti Prot. AOO_168/PROT/27/06/2022/2849 avente ad oggetto "Bilancio di Esercizio 2021. Assegnazioni", con la quale si inviavano le assegnazioni definitive, "Nelle more dell'approvazione del DIF 2021-2022, ai fini della chiusura contabile e dell'adozione dei Bilanci di Esercizio 2021".

La voce Compartecipazione alla spesa per prestazioni sanitarie (Ticket) di Euro 3.399 mila è composta principalmente da ricavi per compartecipazione alla spesa per prestazioni sanitarie – Ticket sulle prestazioni di specialistica ambulatoriale.

Si rileva un incremento rispetto ai dati dell'anno 2020, soprattutto a seguito della ripresa delle attività ambulatoriale bloccate a partire dal mese di marzo 2020 per l'emergenza COVID-19, per effetto di specifiche disposizioni regionali.

La voce Quota contributi in conto capitale imputata all'esercizio pari ad Euro 12.706 mila, rispetto ad Euro 11.098 mila dell'esercizio 2020 rappresenta il rilascio a conto economico della quota di contributi in conto capitale maturata nell'esercizio e necessaria a rettificare gli ammortamenti dei beni acquistati con i contributi medesimi (cd. Sterilizzazione). A tal proposito, in ottemperanza a quanto disposto dalla Casistica applicativa relativa all'implementazione e alla tenuta della contabilità di tipo economico – patrimoniale, si è provveduto ad effettuare la sterilizzazione, anche per quei beni acquistati con l'utilizzo dei contributi in conto esercizio.

Gli altri ricavi e proventi pari ad Euro 1.741 mila è relativa a prestazioni non sanitarie principalmente dovute a Fitti attivi ed altri proventi da attività immobiliari per Euro 1.519 mila e altri proventi diversi per Euro 105 mila

Altre informazioni relative a contributi in conto esercizio.

Informazione	Caso presente in azienda?		Se sì, illustrare
	NO	SI	
PR01. Sono state rilevate significative variazioni rispetto all'esercizio precedente?	NO		

19. Acquisti di beni

La voce in oggetto, pari a Euro 138.325 mila rispetto ad Euro 138.809 del 2020, include:

- Acquisti di beni sanitari per Euro 136.642 mila;
- Acquisti di beni non sanitari per Euro 1.683 mila.

Tale voce si riferisce a tutte le acquisizioni di beni necessari per lo svolgimento delle attività sanitarie dell'Azienda, con particolare riferimento, per quel che concerne il materiale sanitario, ai prodotti farmaceutici ed emoderivati, ai materiali per la profilassi igienico-sanitaria, ai diagnostici e prodotti chimici, ai presidi chirurgici e ai materiali protesici, mentre, per il restante materiale, riguardano i prodotti alimentari, di guardaroba e di pulizia, i combustibili, i carburanti e lubrificanti e i supporti meccanografici per assistenza.

La spesa di beni sanitari riguarda prevalentemente le categorie di Farmaci, Emoderivati e Vaccini e risulta in diminuzione rispetto all'anno precedente per Euro 631 mila. Si evidenzia che l'Azienda acquista farmaci ad alto costo per particolari patologie quali sclerosi multipla, artrite reumatoide, psoriasi, malattie ematologiche ed oncologiche, nonché i farmaci per la cura dell'epatite C. I farmaci biologici ad alto costo vengono dispensati su presentazione di piani terapeutici rilasciati da strutture pubbliche autorizzate e la fornitura viene regolamentata mediante il monitoraggio AIFA da parte dei medici e dei farmacisti.

I medicinali con AIC ad eccezione di vaccini ed emoderivati di produzione regionale sono pari ad Euro 77.569 mila, totalmente oggetto di distribuzione diretta così come riportato in tabella.

DETTAGLIO ACQUISTI DI BENI SANITARI	Valore CE al 31/12/2021
Prodotti farmaceutici ed emoderivati:	81.322.605
Medicinali con AIC, ad eccezione di vaccini ed emoderivati di produzione regionale	77.617.546
Medicinali senza AIC	5.944
Ossigeno e altri gas medicali	3.699.114
Sangue ed emocomponenti	89.850
da pubblico (Aziende sanitarie pubbliche della Regione) – Mobilità intraregionale	89.850
Dispositivi medici	47.948.554
Dispositivi medici	27.332.752
Dispositivi medici impiantabili attivi	7.379.107
Dispositivi medico diagnostici in vitro	13.236.695
Prodotti dietetici	2.152.057
Materiale per la profilassi (vaccini)	4.267.984
Prodotti chimici	1.294
Materiali e prodotti per uso veterinario	42.904
Altri beni e prodotti sanitari	865.828
TOTALE	136.642.596

Per dettagli circa le variazioni dell'anno, vedasi la Relazione sulla Gestione del Direttore Generale.

DETTAGLIO ACQUISTI DI BENI SANITARI PER TIPOLOGIA DI DISTRIBUZIONE	Distribuzione		TOTALE
	Diretta	Per conto	
Prodotti farmaceutici ed emoderivati:	81.274.125		81.274.125
Medicinali con AIC, ad eccezione di vaccini ed emoderivati di produzione regionale	77.569.067		77.569.067
Medicinali senza AIC	5.944		5.944
Ossigeno e altri gas medicali	3.699.114		3.699.114
Emoderivati di produzione regionale	-		-
Prodotti dietetici	2.152.057		2.152.057
TOTALE	83.426.182	-	83.426.182

Tab. 56 – Dettaglio acquisti di beni sanitari per tipologia di distribuzione

CODICE MOD. CE	DETTAGLIO ACQUISTI DI BENI DA AZIENDE SANITARIE PUBBLICHE DELLA REGIONE	ASL TARANTO	ASL BARI	ASL BAT	ASL LECCE	POLICLINICO BARI	TOTALE
BA0030	Prodotti farmaceutici ed emoderivati:	-	-	-	-	-	-
BA0040	Medicinali con AIC, ad eccezione di vaccini ed emoderivati di produzione regionale	-	-	-	-	-	-
BA0050	Medicinali senza AIC	-	-	-	-	-	-
BA0051	Ossigeno e altri gas medicali	-	-	-	-	-	-
BA0060	Emoderivati di produzione regionale:	-	-	-	-	-	-
BA0063	Emoderivati di produzione regionale da altri soggetti	-	-	-	-	-	-
BA0070	Sangue ed emocomponenti:	7.964	24.073	16.296	39.156	2.361	89.850
BA0080	da pubblico (Aziende sanitarie pubbliche della Regione) – Mobilità intraregionale	7.964	24.073	16.296	39.156	2.361	89.850
BA0100	da altri soggetti	-	-	-	-	-	-
BA0210	Dispositivi medici:	-	-	-	-	-	-
BA0220	Dispositivi medici	-	-	-	-	-	-
BA0230	Dispositivi medici impiantabili attivi	-	-	-	-	-	-
BA0240	Dispositivi medico diagnostici in vitro (IVD)	-	-	-	-	-	-
BA0250	Prodotti dietetici	-	-	-	-	-	-
BA0260	Materiali per la profilassi (vaccini)	-	-	-	-	-	-
BA0270	Prodotti chimici	-	-	-	-	-	-
BA0280	Materiali e prodotti per uso veterinario	-	-	-	-	-	-
BA0290	Altri beni e prodotti sanitari:	-	-	-	-	-	-
...							
...							
BA0300	Beni e prodotti sanitari da Aziende sanitarie pubbliche della Regione:	-	-	-	-	-	-
BA0301	Prodotti farmaceutici ed emoderivati	-	-	-	-	-	-
BA0302	Sangue ed emocomponenti	-	-	-	-	-	-
BA0303	Dispositivi medici	-	-	-	-	-	-
BA0304	Prodotti dietetici	-	-	-	-	-	-
BA0305	Materiali per la profilassi (vaccini)	-	-	-	-	-	-
BA0306	Prodotti chimici	-	-	-	-	-	-
BA0307	Materiali e prodotti per uso veterinario	-	-	-	-	-	-
BA0308	Altri beni e prodotti sanitari	-	-	-	-	-	-
BA0310	Acquisti di beni non sanitari	-	-	-	-	-	-
BA0320	Prodotti alimentari	-	-	-	-	-	-
BA0330	Materiali di guardaroba, di pulizia e di convivenza in genere	-	-	-	-	-	-
BA0340	Combustibili, carburanti e lubrificanti	-	-	-	-	-	-
BA0350	Supporti informatici e cancelleria	-	-	-	-	-	-
BA0360	Materiale per la manutenzione	-	-	-	-	-	-
BA0370	Altri beni e prodotti non sanitari:	-	-	-	-	-	-
...							
...							
BA0380	Beni e prodotti non sanitari da Aziende sanitarie pubbliche della Regione:	-	-	-	-	-	-
...							
...							
	TOTALE	7.964	24.073	16.296	39.156	2.361	89.850

La tabella n.57 espone gli acquisti di beni da aziende sanitarie pubbliche della Regione.

AB01 – Acquisti di beni

AB01 – NO	Ciascuna tipologia di bene, compreso nelle voci relative agli acquisti di beni sanitari e non sanitari, è monitorata attraverso il sistema gestionale del magazzino.
------------------	--

Altre informazioni relative agli acquisti di beni

Informazione	Caso presente in azienda?		Se sì, illustrare
	NO	SI	
AB02. Sono stati rilevati costi per acquisto di beni da altre Aziende Sanitarie della Regione? Se sì, di quali tipologie di beni si tratta?	NO		
AB03. Sono state rilevate significative variazioni rispetto all'esercizio precedente?		SI	Si rimanda alla Relazione sulla Gestione al Bilancio d'esercizio 2021

20. Acquisti di servizi

La voce in oggetto include sia costi per servizi strettamente funzionali all'attività sanitaria, sia per costi per altri servizi non sanitari. Gli acquisti di servizi si compongono di:

- Acquisti di servizi sanitari per Euro 336.310 mila rispetto ad Euro 310.356 mila del 2020;
- Acquisti di servizi non sanitari per Euro 67.760 mila rispetto ad Euro 58.141 mila del 2020;
- Costi per manutenzione e riparazione ordinaria di Euro 16.246 mila rispetto ad Euro 14.542 mila del precedente esercizio;
- Costi per godimento di beni di terzi di Euro 6.604 mila rispetto ad Euro 5.631 mila del precedente esercizio.

Gli acquisti di servizi comprendono anche costi per mobilità passiva, ovvero gli oneri relativi alle prestazioni effettuate da altre Aziende Sanitarie nei confronti di assistiti residenti nel territorio di competenza dell'ASL Brindisi.

I dati di mobilità sono quelli fissati inizialmente con Nota Regione Puglia – Dipartimento Promozione della Salute e del Benessere Animale – Sezione Amministrazione, Finanza e Controllo in Sanità Sport per Tutti Prot. AOO_168/PROT/24/01/2022/252 avente ad oggetto *“CE 4 trimestre 2021 – Ulteriori Indicazioni – Scadenza 28 gennaio p.v.”* che confermava l'iscrizione di valori di mobilità pari a quelli indicati in sede di Preventivo 2022, e successivamente modificati con le mail del Dirigente della Sezione Amministrazione, Finanza e Controllo in Sanità-Sport per Tutti del 28/04/2022 avente ad oggetto *“Mobilità Attiva e Passiva Regionale”* e *“Re: Mobilità Attiva e Passiva Regionale”*. Tali valori di mobilità sono stati confermati con mail del Dirigente della Sezione Amministrazione, Finanza e Controllo in Sanità-Sport per Tutti del 25/05/2022 avente ad oggetto *“Fwd: Conto Economico 2021 – Assegnazioni e Riclassifiche finali”* con la quale, preso atto delle proposte di bilancio 2021 delle Aziende del SSR e le riconciliazioni della GSA ai sensi del D. Lgs. n. 118/2011, sono state ufficialmente comunicate le assegnazioni indistinte e vincolate FSN 2021, oltre al Payback 2021, nelle more dell'approvazione del DIF 2021, ai fini della chiusura contabile e dell'adozione dei bilanci d'esercizio 2021; tali valori sono stati confermati, da ultimo, con Nota Regione Puglia – Dipartimento Promozione della Salute e del Benessere Animale – Sezione Amministrazione, Finanza e Controllo in Sanità-Sport per Tutti Prot. AOO_168/PROT/27/06/2022/2849 avente ad oggetto *“Bilancio di Esercizio 2021. Assegnazioni”* con la quale si inviavano le assegnazioni definitive, *“Nelle more dell'approvazione del DIF 2021-2022, ai fini della chiusura contabile e dell'adozione dei Bilanci di Esercizio 2021”*.

Di seguito la tabella relativa al dettaglio acquisti di servizi sanitari in mobilità:

CODICE MOD. CE	DETTAGLIO ACQUISTI DI SERVIZI SANITARI IN MOBILITA'	ASL TA	AZ. OSPEDALIERA SPECIALIZZATA IN GASTROENTEROLOGIA	AZ. OSP. OSPED. RIUNITI FG	AZIENDA CONSORZ. LE POLICLINICO BARI	AZIENDA SANITARIA LOCALE BA	AZIENDA SANITARIA LOCALE (LE) AREA NORD	ALTRE O INDISTINTE (ASSEGNAZIONE REGIONALE)	TOTALE
COSTI DA MOBILITA' SANITARIA INFRAREGIONALE (A)									
		-	-	-	-	-	-	77.091.403	77.091.403
BA0080	Sangue ed emocomponenti da pubblico (Aziende sanitarie pubbliche della Regione) - Mobilità intraregionale	-	-	-	-	-	-	89.850	89.850
BA0061	Emoderivati di produzione regionale da pubblico (Aziende sanitarie pubbliche della Regione) - Mobilità intraregionale	-	-	-	-	-	-	-	-
BA0470	Acquisti servizi sanitari per medicina di base	-	-	-	-	-	-	147.510	147.510
BA0510	Acquisti servizi sanitari per farmaceutica	-	-	-	-	-	-	709.149	709.149
BA0540	Acquisti servizi sanitari per assistenza specialistica ambulatoriale	-	-	-	-	-	-	10.187.800	10.187.800
BA0541	Prestazioni di pronto soccorso non seguite da ricovero - da pubblico (Aziende sanitarie pubbliche della Regione)	-	-	-	-	-	-	-	-
BA0590	Acquisti servizi sanitari per assistenza specialistica da IRCCS privati e Policlinici privati	-	-	-	-	-	-	503.790	503.790
BA0600	Acquisti servizi sanitari per assistenza specialistica da Ospedali Classificati privati	-	-	-	-	-	-	1.438.174	1.438.174
BA0650	Acquisti servizi sanitari per assistenza riabilitativa	-	-	-	-	-	-	1.237.075	1.237.075
BA0710	Acquisti servizi sanitari per assistenza integrativa	-	-	-	-	-	-	-	-
BA0760	Acquisti servizi sanitari per assistenza protesica	-	-	-	-	-	-	-	-
BA0810	Acquisti servizi sanitari per assistenza ospedaliera	-	-	-	-	-	-	44.526.246	44.526.246
BA0850	Acquisti servizi sanitari per assistenza ospedaliera da IRCCS privati e Policlinici privati	-	-	-	-	-	-	2.073.871	2.073.871
BA0860	Acquisti servizi sanitari per assistenza ospedaliera da Ospedali Classificati privati	-	-	-	-	-	-	6.065.553	6.065.553
BA0910	Acquisto prestazioni di psichiatria residenziale e semiresidenziale	-	-	-	-	-	-	-	-
BA0970	Acquisto prestazioni di distribuzione farmaci File F	-	-	-	-	-	-	8.826.424	8.826.424
BA1040	Acquisto prestazioni termali in convenzione	-	-	-	-	-	-	47.982	47.982
BA1000	Acquisto prestazioni di distribuzione farmaci File F - da privato (Intraregionale)	-	-	-	-	-	-	1.237.979	1.237.979
BA1100	Acquisto prestazioni trasporto sanitario	-	-	-	-	-	-	-	-
BA1150	Acquisto prestazioni Socio-Sanitarie a rilevanza sanitaria:	-	-	-	-	-	-	-	-
COSTI DA MOBILITA' SANITARIA EXTRAREGIONALE (B)									
		-	-	-	-	-	-	25.577.000	25.577.000
BA0062	Emoderivati di produzione regionale da pubblico (Aziende sanitarie pubbliche della Regione) - Mobilità extraregionale	-	-	-	-	-	-	-	-
BA0090	Sangue ed emocomponenti da pubblico (Aziende sanitarie pubbliche extra Regione) - Mobilità extraregionale	-	-	-	-	-	-	-	-
BA0480	Acquisti servizi sanitari per medicina di base	-	-	-	-	-	-	230.000	230.000
BA0520	Acquisti servizi sanitari per farmaceutica	-	-	-	-	-	-	328.000	328.000
BA0560	Acquisti servizi sanitari per assistenza specialistica ambulatoriale	-	-	-	-	-	-	3.412.000	3.412.000
BA0561	Acquisti servizi sanitari per prestazioni di pronto soccorso non seguite da ricovero - da pubblico (Extraregione)	-	-	-	-	-	-	-	-
BA0730	Acquisti servizi sanitari per assistenza integrativa	-	-	-	-	-	-	-	-
BA0780	Acquisti servizi sanitari per assistenza protesica	-	-	-	-	-	-	-	-
BA0830	Acquisti servizi sanitari per assistenza ospedaliera	-	-	-	-	-	-	19.596.000	19.596.000
BA0990	Acquisto prestazioni di distribuzione farmaci e File F	-	-	-	-	-	-	1.700.000	1.700.000
BA1060	Acquisto prestazioni termali in convenzione	-	-	-	-	-	-	203.000	203.000
BA1120	Acquisto prestazioni trasporto sanitario	-	-	-	-	-	-	108.000	108.000
TOTALE COSTI DA MOBILITA' (A+B)									
		-	-	-	-	-	-	102.668.403	102.668.403
COSTI PER PRESTAZIONI OGGETTO DI FATTURAZIONE DIRETTA INFRAREGIONALE (C)									
		-	-	35.008	72.068	-	-	-	107.076
COSTI PER PREST. OGGETTO DI FATTUR. DIRETTA EXTRAREGIONALE (D)									
		-	-	-	-	-	-	-	-
TOTALE COSTI PER PREST. OGGETTO DI FATTURAZ. DIRETTA (C+D)									
		-	-	35.008	72.068	-	-	-	107.076
TOTALE COSTI AZIENDE REGIONE (A+C)									
		-	-	35.008	72.068	-	-	77.091.403	77.198.479
TOTALE COSTI AZIENDE EXTRA REGIONE (B+D)									
		-	-	-	-	-	-	25.577.000	25.577.000
TOTALE COSTI AZIENDE SANITARIE PUBBLICHE (A+B+C+D)									
		-	-	35.008	72.068	-	-	102.668.403	102.775.479

Tab. 58 – Dettaglio acquisti di servizi sanitari in mobilità

Nelle tabelle seguenti, invece, esponiamo il dettaglio delle prestazioni di servizi sanitari:

CODICE MOD. CE	DETTAGLIO ACQUISTI DI SERVIZI SANITARI	Valore CE al 31/12/2021	Valore CE al 31/12/2020	Variazioni importo	Variazioni %
BA0410	ACQUISTI DI SERVIZI SANITARI - MEDICINA DI BASE	50.717.660	48.100.438	2.617.222	5%
BA0420	- da convenzione:	50.340.150	47.700.247	2.639.903	6%
BA0430	Costi per assistenza MMG	32.197.548	30.253.104	1.944.444	6%
BA0440	Costi per assistenza PLS	6.973.611	6.868.258	105.353	2%
BA0450	Costi per assistenza Continuità assistenziale	7.046.427	5.413.276	1.633.151	30%
BA0460	Altro (medicina dei servizi, psicologi, medici 118, ecc)	4.122.565	5.165.609	(1.043.044)	-20%
BA0470	- da pubblico (Aziende sanitarie pubbliche della Regione) - Mobilità intraregionale	147.510	126.945	20.565	16%
BA0480	- da pubblico (Aziende sanitarie pubbliche Extraregione) - Mobilità extraregionale	230.000	273.246	(43.246)	-16%
BA0490	ACQUISTI DI SERVIZI SANITARI - FARMACEUTICA	53.493.216	53.176.779	316.437	1%
BA0500	- da convenzione	52.456.067	52.155.720	300.347	1%
BA0510	- da pubblico (Aziende sanitarie pubbliche della Regione)- Mobilità intraregionale	709.149	482.228	226.921	47%
BA0520	- da pubblico (Extraregione)	328.000	538.831	(210.831)	-39%
BA0530	ACQUISTI DI SERVIZI SANITARI PER ASSISTENZA SPECIALISTICA AMBULATORIALE	36.724.904	33.690.592	(2.499.977)	-7%
BA0540	- da pubblico (Aziende sanitarie pubbliche della Regione)	10.187.800	8.525.085	1.662.715	20%
BA0541	Prestazioni di pronto soccorso non seguite da ricovero - da pubblico (Aziende sanitarie pubbliche della Regione)	-	-	-	-
BA0550	- da pubblico (altri soggetti pubbl. della Regione)	-	-	-	-
BA0551	prestazioni di pronto soccorso non seguite da ricovero - da pubblico (altri soggetti pubbl. della Regione)	-	-	-	-
BA0560	- da pubblico (Extraregione)	3.412.000	3.940.469	(528.469)	-13%
BA0561	prestazioni di pronto soccorso non seguite da ricovero - da pubblico (Extraregione)	-	-	-	-
BA0570	- da privato - Medici SUMAI	9.851.421	9.297.787	553.634	6%
BA0580	- da privato:	13.273.683	11.927.251	1.346.432	11%
BA0590	Servizi sanitari per assistenza specialistica da IRCCS privati e Policlinici privati	503.790	486.973	16.817	3%
BA0591	Servizi sanitari per prestazioni di pronto soccorso non seguite da ricovero - da IRCCS privati e Policlinici privati	-	-	-	-
BA0600	Servizi sanitari per assistenza specialistica da Ospedali Classificati privati	1.438.174	1.198.697	239.477	20%
BA0601	Servizi sanitari per prestazioni di pronto soccorso non seguite da ricovero - da Ospedali Classificati privati	-	-	-	-
BA0610	Servizi sanitari per assistenza specialistica da Case di Cura private	-	-	-	-
BA0611	Servizi sanitari per prestazioni di pronto soccorso non seguite da ricovero - da Case di Cura private	-	-	-	-
BA0620	Servizi sanitari per assistenza specialistica da altri privati	11.331.719	10.241.581	1.090.138	11%
BA0621	Servizi sanitari per prestazioni di pronto soccorso non seguite da ricovero - da altri privati	-	-	-	-
BA0630	- da privato per cittadini non residenti - Extraregione (mobilità attiva in compensazione)	-	-	-	-
BA0631	Servizi sanitari per prestazioni di pronto soccorso non seguite da ricovero - da privato per cittadini non residenti - Extraregione (mobilità attiva in compensazione)	-	-	-	-
BA0640	ACQUISTI DI SERVIZI SANITARI PER ASSISTENZA RIABILITATIVA	9.068.752	7.716.909	1.351.843	18%
BA0650	- da pubblico (Aziende sanitarie pubbliche della Regione)	1.237.075	1.542.911	(305.836)	-20%
BA0660	- da pubblico (altri soggetti pubbl. della Regione)	-	-	-	-
BA0670	- da pubblico (Extraregione) non soggetti a compensazione	-	-	-	-
BA0680	- da privato (intraregionale)	7.309.502	5.712.755	1.596.747	28%
BA0690	- da privato (extraregionale)	522.175	461.243	60.932	13%
BA0700	ACQUISTI DI SERVIZI SANITARI PER ASSISTENZA INTEGRATIVA	5.253.535	5.265.396	(11.861)	0%
BA0710	- da pubblico (Aziende sanitarie pubbliche della Regione)	-	-	-	-
BA0720	- da pubblico (altri soggetti pubbl. della Regione)	-	-	-	-
BA0730	- da pubblico (Extraregione)	-	-	-	-
BA0740	- da privato	5.253.535	5.265.396	(11.861)	0%
BA0750	ACQUISTI DI SERVIZI SANITARI PER ASSISTENZA PROTESICA	4.934.261	4.769.705	164.556	3%
BA0760	- da pubblico (Aziende sanitarie pubbliche della Regione)	-	-	-	-
BA0770	- da pubblico (altri soggetti pubbl. della Regione)	-	-	-	-
BA0780	- da pubblico (Extraregione)	-	-	-	-
BA0790	- da privato	4.934.261	4.769.705	164.556	3%
BA0800	ACQUISTI DI SERVIZI SANITARI PER ASSISTENZA OSPEDALIERA	89.859.669	88.864.990	994.679	1%
BA0810	- da pubblico (Aziende sanitarie pubbliche della Regione)	44.526.246	41.167.582	3.358.664	8%
BA0820	- da pubblico (altri soggetti pubbl. della Regione)	-	-	-	-
BA0830	- da pubblico (Extraregione)	19.596.000	25.004.335	(5.408.335)	-22%
BA0840	- da privato:	25.737.423	22.693.073	3.044.350	13%
BA0850	Servizi sanitari per assistenza ospedaliera da IRCCS privati e Policlinici privati	2.073.871	1.875.877	197.994	11%
BA0860	Servizi sanitari per assistenza ospedaliera da Ospedali Classificati privati	6.065.553	5.390.886	674.667	13%
BA0870	Servizi sanitari per assistenza ospedaliera da Case di Cura private	17.597.999	15.426.310	2.171.689	14%
BA0880	Servizi sanitari per assistenza ospedaliera da altri privati	-	-	-	-
BA0890	- da privato per cittadini non residenti - Extraregione (mobilità attiva in compensazione)	-	-	-	-
BA0900	ACQUISTI PRESTAZIONI DI PSICHIATRICA RESIDENZIALE E SEMIRESIDENZIALE	17.588.475	17.131.316	457.159	3%
BA0910	- da pubblico (Aziende sanitarie pubbliche della Regione)	-	-	-	-
BA0920	- da pubblico (altri soggetti pubbl. della Regione)	-	-	-	-
BA0930	- da pubblico (Extraregione) - non soggette a compensazione	-	-	-	-
BA0940	- da privato (intraregionale)	17.171.059	16.995.950	175.109	1%
BA0950	- da privato (extraregionale)	417.416	135.366	282.050	208%
BA0960	ACQUISTI PRESTAZIONI DI DISTRIBUZIONE FARMACI FILE F	11.764.403	10.729.454	1.034.949	10%
BA0970	- da pubblico (Aziende sanitarie pubbliche della Regione) - Mobilità intraregionale	8.826.424	7.908.087	918.337	12%
BA0980	- da pubblico (altri soggetti pubbl. della Regione)	-	-	-	-
BA0990	- da pubblico (Extraregione)	1.700.000	2.039.494	(339.494)	-17%
BA1000	- da privato (intraregionale)	1.237.979	781.873	456.106	58%
BA1010	- da privato (extraregionale)	-	-	-	-
BA1020	- da privato per cittadini non residenti - Extraregione (mobilità attiva in compensazione)	-	-	-	-
BA1030	ACQUISTI PRESTAZIONI TERMALI IN CONVENZIONE	1.543.884	1.087.297	456.587	42%
BA1040	- da pubblico (Aziende sanitarie pubbliche della Regione) - Mobilità intraregionale	47.982	616	47.366	7689%
BA1050	- da pubblico (altri soggetti pubbl. della Regione)	-	-	-	-
BA1060	- da pubblico (Extraregione)	203.000	234.249	(31.249)	-13%
BA1070	- da privato	1.292.902	852.432	440.470	52%
BA1080	- da privato per cittadini non residenti - Extraregione (mobilità attiva in compensazione)	-	-	-	-
	TOTALE	280.948.759	270.532.876	4.881.594	2%

Tab. 59 – Dettaglio acquisti di servizi sanitari – I parte

CODICE MOD. CE	DETTAGLIO ACQUISTI DI SERVIZI SANITARI	Valore CE al 31/12/2021	Valore CE al 31/12/2020	Variazioni importo	Variazioni %
BA1090	ACQUISTI PRESTAZIONI DI TRASPORTO SANITARIO	9.924.478	8.251.642	1.672.836	20%
BA1100	- da pubblico (Aziende sanitarie pubbliche della Regione) - Mobilità intraregionale	-	-	-	-
BA1110	- da pubblico (altri soggetti pubbl. della Regione)	-	-	-	-
BA1120	- da pubblico (Extraregione)	108.000	213.934	(105.934)	-50%
BA1130	- da privato	9.816.478	8.037.708	1.778.770	22%
BA1140	ACQUISTI PRESTAZIONI SOCIO-SANITARIE A RILEVANZA SANITARIA	22.167.680	18.548.268	3.619.412	20%
BA1151	Assistenza domiciliare integrata (ADI)	-	-	-	-
BA1152	Altre prestazioni socio-sanitarie a rilevanza sanitaria	-	-	-	-
BA1160	- da pubblico (altri soggetti pubblici della Regione)	-	-	-	-
BA1161	- da pubblico (Extraregione) - Acquisto di Altre prestazioni sociosanitarie a rilevanza sanitaria erogate a soggetti pubblici Extraregione	-	-	-	-
BA1170	- da pubblico (Extraregione) non soggette a compensazione	4.425	3.955	470	12%
BA1180	- da privato (intraregionale)	21.445.382	17.721.965	3.723.417	21%
BA1190	- da privato (extraregionale)	717.872	822.348	(104.476)	-13%
BA1200	COMPARTICIPAZIONE AL PERSONALE PER ATT. LIBERO-PROF. (INTRAMOENIA)	3.069.255	2.456.673	612.582	25%
BA1210	Compartecipazione al personale per att. libero professionale intramoenia - Area ospedaliera	-	35.112	(35.112)	-100%
BA1220	Compartecipazione al personale per att. libero professionale intramoenia - Area specialistica	2.679.996	2.002.743	677.253	34%
BA1230	Compartecipazione al personale per att. libero professionale intramoenia - Area sanità pubblica	-	-	-	-
BA1240	Compartecipazione al personale per att. libero professionale intramoenia - Consulenze (ex art. 55 c.1 lett. c), d) ed ex Art. 57-58)	389.259	418.818	(29.559)	-7%
BA1250	Compartecipazione al personale per att. libero professionale intramoenia - Consulenze (ex art. 55 c.1 lett. c), d) ed ex Art. 57-58) (Aziende sanitarie pubbliche della Regione)	-	-	-	-
BA1260	Compartecipazione al personale per att. libero professionale intramoenia - Altro	-	-	-	-
BA1270	Compartecipazione al personale per att. libero professionale intramoenia - Altro (Aziende sanitarie pubbliche della Regione)	-	-	-	-
BA1280	RIMBORSI ASSEGGNI E CONTRIBUTI SANITARI	11.433.298	5.849.192	5.584.106	95%
BA1290	Contributi ad associazioni di volontariato	48.237	38.800	9.437	24%
BA1300	Rimborsi per cure all'estero	58.595	65.548	(6.953)	-11%
BA1310	Contributi a società partecipate e/o enti dipendenti della Regione	-	-	-	-
BA1320	Contributo Legge 210/92	3.543.340	3.623.428	(80.088)	-2%
BA1330	Altri rimborsi, assegni e contributi	7.783.126	2.121.416	5.661.710	267%
BA1340	Rimborsi, assegni e contributi v/Aziende sanitarie pubbliche della Regione	-	-	-	-
BA1341	Rimborsi, assegni e contributi v/Regione - GSA	-	-	-	-
BA1350	CONSULENZE, COLLABORAZIONI, INTERINALE, ALTRE PRESTAZIONI DI LAVORO SANITARIE E SOCIO-SANITARIE	7.519.787	4.239.361	3.280.426	77%
BA1360	Consulenze sanitarie e sociosan. da Aziende sanitarie pubbliche della Regione	-	17.474	(17.474)	-100%
BA1370	Consulenze sanitarie e sociosan. da terzi - Altri soggetti pubblici	66.470	-	66.470	-
BA1380	Consulenze, Collaborazioni, Interinale e altre prestazioni di lavoro sanitarie e socios. da privato	7.318.965	4.172.343	3.146.622	75%
BA1390	Consulenze sanitarie da privato - articolo 55, comma 2, CCNL 8 giugno 2000	3.465.677	695.923	2.769.754	398%
BA1400	Altre consulenze sanitarie e sociosanitarie da privato	109	-	109	-
BA1410	Collaborazioni coordinate e continuative sanitarie e socios. da privato	63.461	81.486	(18.025)	-22%
BA1420	Indennità a personale universitario - area sanitaria	-	-	-	-
BA1430	Lavoro interinale - area sanitaria	-	-	-	-
BA1440	Altre collaborazioni e prestazioni di lavoro - area sanitaria	3.789.718	3.394.934	394.784	12%
BA1450	Rimborso oneri stipendiali del personale sanitario in comando	134.352	49.544	84.808	171%
BA1460	Rimborso oneri stipendiali personale sanitario in comando da Aziende sanitarie pubbliche della Regione	-	37.941	(37.941)	-100%
BA1470	Rimborso oneri stipendiali personale sanitario in comando da Regioni, soggetti pubblici e da Università	89.370	-	89.370	-
BA1480	Rimborso oneri stipendiali personale sanitario in comando da aziende di altre Regioni (Extraregione)	44.982	11.603	33.379	288%
BA1490	ALTRI SERVIZI SANITARI E SOCIO-SANITARI A RILEVANZA SANITARIA	1.246.857	478.518	768.339	161%
BA1500	Altri servizi sanitari e sociosanitari a rilevanza sanitaria da pubblico - Aziende sanitarie pubbliche della Regione	107.076	219.954	(112.878)	-51%
BA1510	Altri servizi sanitari e sociosanitari a rilevanza sanitaria da pubblico - Altri soggetti pubblici della Regione	-	-	0	-
BA1520	Altri servizi sanitari e sociosanitari a rilevanza sanitaria da pubblico (Extraregione)	141.252	229.244	(87.992)	-38%
BA1530	Altri servizi sanitari da privato	998.530	29.320	969.210	3306%
BA1540	Costi per servizi sanitari - Mobilità internazionale passiva	-	-	0	-
BA1541	Costi per servizi sanitari - Mobilità internazionale passiva rilevata dalle ASL	-	-	0	-
BA1542	Costi per prestazioni sanitarie erogate da aziende sanitarie estere (fatturate direttamente)	-	-	0	-
BA1550	COSTI PER DIFFERENZIALE TARIFFE TUC	-	-	-	-
	TOTALE	55.361.355	39.823.654	15.537.701	39%

Tab. 60 – Dettaglio acquisti di servizi sanitari – Il parte

La tabella 61, invece, riporta i dati relativi ai conti riferiti alle strutture accreditate dei conti "Fisiokinesiterapia in convenzionamento esterno", "Assistenza termale", "Case di cura private", "Medico specialistica esterna",

"Prestazioni di diagnostica strumentale presso strutture private" e "Prestazioni di laboratori analisi in convenzionamento esterno", "Case di cura private" e Assistenza riabilitativa ex art.26 della Legge 833/78.

Tab. 61 – Dettaglio acquisti di servizi sanitari da privato

CODICE STRUTTURA NSIS	P. IVA	TIPOLOGIA DI PRESTAZIONE	ANNO DI COMPETENZA	IMPORTO FATTURATO	BUDGET/TETTO ANNUALE	IMPORTO LIQUIDATO E CERTIFICATO	IMPORTO DELLE NOTE CREDITO RICHIESTE O DA RICHIEDERE	IMPORTO DELLE NOTE DI CREDITO RICEVUTE	IMPORTO PAGATO
65023	00187120746	MEDICINA DI LABORATORIO	2021	173.789	224.000	33.278			33.278
65021	00108370743	MEDICINA DI LABORATORIO	2021	183.857	182.571	30.691		(249)	30.691
712740	01518870744	MEDICINA DI LABORATORIO	2021	143.904	182.455	22.000		(16.087)	22.000
65041	02409680747	MEDICINA DI LABORATORIO	2021	182.270	206.918	28.954			28.954
65043	00633790746	MEDICINA DI LABORATORIO	2021	252.932	197.555	28.985		(24.241)	28.985
99229	02266670740	MEDICINA DI LABORATORIO	2021	114.008	199.973	21.075			21.075
65048	01511140749	MEDICINA DI LABORATORIO	2021	176.719	228.602	33.169			33.169
65051	01625830748	MEDICINA DI LABORATORIO	2021	146.853	235.388	10.957			10.957
99367	02420890747	MEDICINA DI LABORATORIO	2021	158.450	184.967	35.192			35.192
65065	00632130746	MEDICINA DI LABORATORIO	2021	186.395	508.562	29.216			29.216
99389	02046160749	MEDICINA DI LABORATORIO	2021	144.611	205.442	19.329			19.329
65078	00650750748	MEDICINA DI LABORATORIO	2021	185.153	198.561	35.965			35.965
9808	00184100741	OSPEDALIERA	2021	10.190.527	195.437	6.498.572		(387.952)	6.498.572
65081	02257930749	MEDICINA DI LABORATORIO	2021	180.151	148.862	4.312			4.312
65085	01625960743	MEDICINA DI LABORATORIO	2021	244.840	190.893	103		(12.660)	103
65087	01626250748	MEDICINA DI LABORATORIO	2021	203.067	144.490	5.231			5.231
98179	00611680745	MEDICINA DI LABORATORIO	2021	172.263	225.633	26.143		(2.669)	26.143
65117	02361790740	MEDICINA DI LABORATORIO	2021	93.248	187.857	15.633			15.633
98857	02284850746	MEDICINA DI LABORATORIO	2021	226.745	213.150	173			173
65221	01626710741	MEDICINA DI LABORATORIO	2021	190.557	217.891	36.820			36.820
99631	02315770749	MEDICINA DI LABORATORIO	2021	199.461	126.815	36.731			36.731
712691	00626700744	MEDICINA DI LABORATORIO	2021	215.638	118.566	26.936			26.936
712409	00172280745	MEDICINA DI LABORATORIO	2021	535.521	155.218	78.995			78.995
712871	00184100741	RADIOLOGIA	2021	6.776.567	646.471	3.801.912		(387.952)	3.801.912
65086	01518890742	RADIOLOGIA	2021	322.894	370.602	45.362			45.362
65200	01515900742	RADIOLOGIA	2021	509.090	532.977	24.511			24.511
98726	03625370758	RADIOLOGIA	2021	731.683	521.612	180.324		(8.063)	180.324
712448	01896780747	RADIOLOGIA	2021	484.758	582.864	105.537		(5.310)	105.537
65083	01528430745	ASS.RIABILITATIVA	2021	156.916	160.309	4.415			4.415
65084	01518860745	ASS.RIABILITATIVA	2021	267.074	295.227	28.277			28.277
712856	02279920744	ASS.RIABILITATIVA	2021	93.501	109.941	14.449			14.449
98167	02332250741	ASS.RIABILITATIVA	2021	239.833	290.818	51.277			51.277
20868	03625370758	Ass.riabilitativa ex art.26 L 833/78	2021	903.945	222.184	726.160		(8.063)	726.160
2312	01674090681	TERMALE	2021	493.263	2.411.585	799.639			799.639
98434		MEDICINA DI LABORATORIO	2021	227.063	9.930.469	187.245			187.245
10046	00307430132	Ass.riabilitativa ex art.26 L 833/78	2021	6.800.263	7.371.660	2.155.100			2.155.100
99521		ODONTOIATRIA	2021	249.919	390.065	206.621			206.621

Di seguito si commentano le principali componenti dei costi per acquisti di servizi sanitari.

Medicina di base

I costi di convenzione per Medicina di Base, di Euro 50.718 mila rispetto ad Euro 48.100 dell'esercizio precedente, comprendono i costi per medicina generica, pediatrica e guardia medica. L'assistenza medico generica e pediatrica si riferisce ai costi sostenuti per l'assistenza sanitaria prestata dai medici generici e pediatri convenzionati agli assistiti residenti nel territorio dell'ASL Brindisi per complessivi Euro 32.198 mila. Essi comprendono, inoltre, i costi sostenuti per le diverse forme associative previste dagli accordi della medicina di base per Euro 6.974 mila, nonché i costi della continuità assistenziale relativi all'attivazione delle USCA per Euro 7.046, altri costi (medicina dei servizi, psicologi, medici 118) per Euro 4.123 e i costi per mobilità intraregionale ed extraregionale per complessivi Euro 377 mila.

Farmaceutica

La voce di costo principale dei servizi per farmaceutica (Euro 53.493 al 31.12.2021) è rappresentata per il 98% da costi per assistenza farmaceutica da convenzione pari ad Euro 52.456 mila al 31.12.2021, si riferisce ai costi relativi ai farmaci e prodotti galenici venduti agli assistiti, anche di altre Aziende Sanitarie Locali, dalle farmacie convenzionate che insistono nel territorio dell'Azienda Sanitaria Locale Brindisi, in diminuzione di circa Euro 316

mila rispetto all'esercizio precedente. Con riferimento all'andamento della spesa per assistenza farmaceutica, si rende necessario, comunque continuare la collaborazione con i medici prescrittori, oltre ad intensificare un'attività di coordinamento continuo con una cabina di regia aziendale e una campagna di informazione e comunicazione rivolta ai cittadini sul corretto uso degli antibiotici.

Assistenza specialistica ambulatoriale

I costi delle convenzioni per assistenza specialistica ambulatoriale sono in aumento rispetto al precedente esercizio di Euro 3.034 mila (Euro 36.725 del 2021 rispetto ad Euro 33.691 del 2020), dinamica generata dalla ripresa delle attività specialistiche ambulatoriali avvenuta nel 2021 dopo il blocco delle prestazioni avuto nel 2020 causa pandemia Covid-19. Nel dettaglio:

- I costi per acquisti da pubblico, da altre ASL della Regione ammontano ad Euro 10.188 del 2021 rispetto ad Euro 8.525 del 2020,
- I costi per acquisti da pubblico extraregione sono pari ad Euro 3.412 del 2021 rispetto ad Euro 3.940 del 2020,
- I costi per acquisti da privato – medici passati ammontano ad Euro 9.851 mila rispetto ad Euro 9.298 mila dell'esercizio precedente,
- I costi per acquisti da altri privati per prestazioni di medicina di laboratorio, diagnostica strumentale, medicina fisica e riabilitative, sono pari ad Euro 13.274 mila rispetto ad Euro 11.927 mila; tra questi sono presenti costi per servizi sanitari per assistenza specialistica da altri privati che costituiscono nel 2021 circa l'85% del totale (Euro 11.332 mila), costi per servizi sanitari per assistenza specialistica da Ospedali Classificati privati per Euro 1.438 mila e costi per servizi sanitari per assistenza specialistica da IRCCS privati e Policlinici privati per Euro 504 mila

Assistenza riabilitativa

I costi per assistenza riabilitativa da privato, intra regionale ed extraregionale, sono riferiti all'assistenza riabilitativa ex. Art. 26 L. 833/78.

Essi tengono conto dell'adeguamento delle tariffe delle strutture riabilitative psichiatriche residenziali e diurne di cui alla Deliberazione di Giunta Regionale n.1144 del 28/06/2018 e del costo derivante dagli inserimenti imposti dall'Autorità Giudiziaria in Strutture Sanitarie Psichiatriche residenziali private accreditate e CRAP dedicate. Si evidenzia, inoltre, che tale voce è determinata dai costi per l'assistenza erogata dalla struttura psichiatrica giudiziaria REMS (Residenza per l'Esecuzione della Misura di Sicurezza sanitaria) i cui costi sono coperti da appositi finanziamenti regionali (iscritti negli specifici conti dei ricavi)

Per le strutture che hanno eventualmente fatturato prestazioni oltre il tetto stabilito, si è tenuto conto degli abbattimenti del valore delle prestazioni erogate in eccedenza, secondo le vigenti disposizioni legislative. Al 31.12.2021 ammontano ad Euro 9.069 mila rispetto ad Euro 7.717 mila dell'esercizio precedente. La parte principale è costituita, al 2020, dagli Acquisti servizi sanitari per assistenza riabilitativa da privati per Euro 7.310 mila rispetto ad Euro 5.713 mila del 2020. Il bilancio al 31.12.2021, inoltre, presenta costi per acquisti di servizi per assistenza riabilitativa da pubblico in diminuzione rispetto all'esercizio precedente (nel 2021 i costi sono stati pari ad Euro 1.237 mila, mentre nel 2020 essi sono stati di Euro 1.543 mila).

Assistenza integrativa e protesica

I costi per assistenza integrativa di Euro 5.254 mila sono in linea con il precedente esercizio

I costi per assistenza protesica, invece, risultano in aumento rispetto al 2020. Al 31.12.2021 sono pari ad Euro 4.934 mila, mentre nel 2020 erano pari ad Euro 4.770 mila.

Assistenza ospedaliera

Il costo al 31.12.2021 è di Euro 89.860 mila, al 31.12.2020 si sono contabilizzati costi complessivi per Euro 88.865 mila. I costi complessivamente al 31.12.2021 sono così rappresentati:

- Costi per acquisti per servizi sanitari per assistenza ospedaliera da pubblico – ASL della Regione per euro 44.526 mila,
- Costi per acquisti per servizi sanitari per assistenza ospedaliera da pubblico per Euro 19.596 mila,
- Costi per acquisti per servizi sanitari da privato per Euro 25.737 mila, a loro volta relativi a costi da IRCCS privati e policlinici privati Euro 2.074 mila, costi da Ospedali classificati privati Euro 6.066 mila, costi da case di cura private Euro 17.598 mila. Il costo delle Case di cura è riferito alle prestazioni in favore dei cittadini residenti nel territorio della Regione, nei limiti del tetto di spesa fissato con deliberazione del Direttore Generale, oltre ai costi per prestazioni extra regionali.

I costi sono complessivamente aumentati rispetto al 2020 e sono determinati dall'attività svolta dalle seguenti strutture:

a) CASA DI CURA SALUS:

L'attività erogata da tale fornitore è soggetta a tetto di spesa la cui determinazione è disciplinata dalle disposizioni normative di cui alla L. 135/2012 e alla legge regionale n.2/2011.

b) FONDAZIONE SAN RAFFAELE

I costi si riferiscono all'attività svolta dalla Fondazione S. Raffaele presso il centro motulesi e neuromotulesi di Ceglie Messapica (struttura di proprietà dell'ASL BR).

Prestazioni di psichiatria residenziale e semiresidenziale e distribuzione farmaci

I costi per prestazioni di psichiatria di Euro 17.588 mila si riferiscono essenzialmente a prestazioni erogate da privati. I costi complessivamente sostenuti sono in aumento rispetto al bilancio 2020 di Euro 457 mila.

Gli acquisti per distribuzione farmaci al 31.12.2021 ammontano ad Euro 11.764 mila, mentre al 31.12.2020 erano pari ad Euro 10.729 mila, rilevando pertanto un incremento di Euro 1.035 mila.

L'incremento dei costi, rispetto al Bilancio 2020, è giustificato dal fatto che nel 2020 c'è stato un ridotto inserimento determinato da quanto prescritto da circolari nazionali e regionali connesse alla emergenza sanitaria da COVID-19.

Prestazioni di trasporto sanitario

I costi per prestazioni di trasporti sanitari di Euro 9.924 mila derivano principalmente da acquisti da privato (Euro 9.816 mila). Anche in questo caso l'incremento dei costi è stato generato dalla ripresa delle attività dopo il blocco del 2020 causato dall'emergenza sanitaria.

Rispetto all'esercizio precedente si evidenzia un aumento complessivo della voce di Euro 1.673 mila.

Acquisto prestazioni Socio sanitarie a rilevanza sanitaria

Tali costi risultano pari ad Euro 22.168 mila al 31.12.2021 e composti per il 97% circa da costi per acquisto prestazioni socio sanitarie a rilevanza sanitaria da privato. La variazione confrontando con l'esercizio 2020 è, complessivamente, un incremento di Euro 3.619 mila.

Per un maggior dettaglio circa la motivazione alla base delle variazioni vedasi la Relazione sulla Gestione.

AS02 – Costi per prestazioni sanitarie da privato

AS02 – SI	<p>Nell'esercizio sono stati rilevati disallineamenti tra valore fatturato dalla struttura privata e valore di budget autorizzato dalla Regione.</p> <p>La differenza deriva dal fatto che ai fornitori che emettono le fatture dopo l'erogazione delle prestazioni e che hanno superato il tetto di spesa, l'ASL Br provvede a chiedere l'emissione delle relative note di accredito.</p>
------------------	--

Compartecipazione al personale per attività Libero-professionale (intramoenia)

La voce rappresenta la quota delle somme introitate per ALPI retrocessa al personale, che risulta in aumento rispetto allo scorso anno per Euro 613 mila, in correlazione all'andamento dei ricavi per ALPI, poiché il 2020 ha risentito degli effetti della pandemia COVID.

Rimborsi, assegni e contributi sanitari

I costi per rimborsi agli assistiti sono in forte aumento rispetto al 2020, soprattutto con riferimento agli Altri rimborsi, assegni e contributi, riferiti ai rimborsi effettuati entro la data di predisposizione del presente bilancio. La voce è pari ad Euro 11.433 mila, mentre nel 2020 era pari ad Euro 5.849

Consulenze, collaborazioni, interinale, altre prestazioni di lavoro sanitarie e sociosanitarie

La voce è costituita principalmente da:

- Consulenze sanitarie ex art. 55, co. 2 CCNL 8 giugno 2000 per Euro 3.465 mila, relativi alla necessità di garantire le attività dei reparti di emergenza urgenza. Tali costi comprendono le prestazioni aggiuntive per la somministrazione del vaccino anti Covid-19 e le prestazioni aggiuntive per il recall di prenotazioni sospese durante il periodo emergenziale correlato al Covid-19, al fine di recuperare le liste di attesa;
- Altre collaborazioni e prestazioni di lavoro – area sanitaria per Euro 3.790 mila relativi in gran parte ai contratti libero professionali fatti per emergenza Covid.

AS03 – Consulenze, Collaborazioni, Interinale e altre prestazioni di lavoro sanitarie e sociosanitarie

AS03 – SI	<p>Nell'esercizio sono stati rilevati costi per consulenze, collaborazioni, interinale e altre prestazioni di lavoro sanitarie e sociosanitarie.</p>
------------------	--

Si analizzano di seguito le consulenze sanitarie 2021:

VOCE CE	TIPO	SOGGETTO FORNITORE SINTETICO	TIPOLOGIA	Anno 2021
BA1390	B.2.A.15.3.A) Consulenze sanitarie da privato - articolo 55, co. 2, CCNL 8 giugno 2000	Personale	CONSULENZE SANITARIE DA PRIVATO - (PRESTAZIONI AGGIUNTIVE) COMPARTO L. 1/2002.	2.278.367,44
			CONSULENZE SANITARIE DA PRIVATO - ART. 55, CO. 2, CCNL 8 GIUGNO 2000. DIRIGENTI MEDICI	1.187.309,98
	B.2.A.15.3.A) Consulenze sanitarie da privato - articolo 55, co. 2, CCNL 8 giugno 2000 Totale			3.465.677,42
BA1390 Totale				3.465.677,42
BA1410	B.2.A.15.3.C) Co.Co.Co. sanitarie e socios. da privato	Enti pubblici	CO.CO.CO. SANITARIE E SOCIOS. COMPARTO RUOLO SANITARIO. ONERI	15.095,37
		Personale	CO.CO.CO. SANITARIE E SOCIOS. DIRIGENZA MEDICA. COMPETENZE	25.336,68
			CO.CO.CO. SANITARIE E SOCIOS. DIRIGENZA SANITARIA NON MEDICA. COMPETENZE	10.611,60
			CO.CO.CO. SANITARIE E SOCIOS. COMPARTO RUOLO SANITARIO. COMPETENZE	12.417,81
	B.2.A.15.3.C) Co.Co.Co. sanitarie e socios. da privato Totale			63.461,46
BA1410 Totale				63.461,46
BA1440	B.2.A.15.3.F) Altre collaborazioni e prestazioni di lavoro - area sanitaria	Personale	ALTRE COLLABORAZIONI E PRESTAZIONI DI LAVORO - AREA SANITARIA. COMPENSI ED ONERI BORSISTI	366.265,12
		Professionisti	ALTRE COLLABORAZIONI E PRESTAZIONI DI LAVORO - AREA SANITARIA.	3.423.452,60
	B.2.A.15.3.F) Altre collaborazioni e prestazioni di lavoro - area sanitaria Totale			3.789.717,72
BA1440 Totale				3.789.717,72
BA1480	B.2.A.15.4.C) Rimborso oneri stipendiali personale sanitario in comando da aziende di altre Regioni (Extraregione)	Aziende Sanitarie	RIMBORSO ONERI STIPENDIALI PERSONALE SANITARIO IN COMANDO DA AZIENDE DI ALTRE REGIONI (EXTRAREGIONE)	44.982,25
	B.2.A.15.4.C) Rimborso oneri stipendiali personale sanitario in comando da aziende di altre Regioni (Extraregione) Totale			44.982,25
BA1480 Totale				44.982,25
Totale complessivo				7.363.838,85

Altri servizi sanitari e sociosanitari a rilevanza sanitaria

La voce è costituita principalmente da:

- Altri servizi sanitari e sociosanitari a rilevanza sanitaria da pubblico – Aziende sanitarie pubbliche della extra Regione per Euro 141 mila, riferiti principalmente a visite specialistiche, oltre a esami diagnostici;
- Altri servizi sanitari da privato per Euro 999 mila, riferiti a visite specialistiche, oltre ad esami diagnostici da privati.

Le prestazioni non sanitarie sono analizzate nella tabella seguente:

CODICE MOD. CE	DETTAGLIO ACQUISTI DI SERVIZI NON SANITARI	Valore CE al 31/12/2021	Valore CE al 31/12/2020	Variazioni importo	Variazioni %
BA1570	SERVIZI NON SANITARI	67.374.663	57.789.414	9.585.249	17%
BA1580	Lavanderia	1.688.668	1.355.403	333.265	25%
BA1590	Pulizia	13.109.817	10.426.127	2.683.690	26%
BA1601	Mensa dipendenti	-	14.919	(14.919)	-100%
BA1602	Mensa degenti	3.722.844	3.335.308	387.536	12%
BA1610	Riscaldamento	813.891	808.600	5.291	1%
BA1620	Servizi di assistenza informatica	6.438.040	6.705.402	(267.362)	-4%
BA1630	Servizi trasporti (non sanitari)	-	6.606	(6.606)	-100%
BA1640	Smaltimento rifiuti	1.809.598	1.304.245	505.353	39%
BA1650	UtENZE telefoniche	1.310.035	1.349.590	(39.555)	-3%
BA1660	UtENZE elettricità	4.769.643	4.008.873	760.770	19%
BA1670	Altre utenze	7.083.324	6.645.689	437.635	7%
BA1690	Premi di assicurazione - R.C. Professionale	-	-	-	-
BA1700	Premi di assicurazione - Altri premi assicurativi	374.826	189.102	185.724	98%
BA1720	Altri servizi non sanitari da pubblico (Aziende sanitarie pubbliche della Regione)	-	4.617	(4.617)	-100%
BA1730	Altri servizi non sanitari da altri soggetti pubblici	15	-	15	-
BA1740	Altri servizi non sanitari da privato	26.253.963	21.634.933	4.619.030	21%
BA1750	CONSULENZE, COLLABORAZIONI, INTERINALE, ALTRE PRESTAZIONI DI LAVORO NON SANITARIE	149.318	123.358	25.960	21%
BA1760	Consulenze non sanitarie da Aziende sanitarie pubbliche della Regione	-	2.094	(2.094)	-100%
BA1770	Consulenze non sanitarie da Terzi - Altri soggetti pubblici	-	-	-	-
BA1780	Consulenze, Collaborazioni, Interinale e altre prestazioni di lavoro non sanitarie da privato	149.318	112.859	36.459	32%
BA1790	Consulenze non sanitarie da privato	54.926	54.860	66	0%
BA1800	Collaborazioni coordinate e continuative non sanitarie da privato	61.124	9.682	51.442	531%
BA1810	Indennità a personale universitario - area non sanitaria	-	-	-	-
BA1820	Lavoro interinale - area non sanitaria	-	-	-	-
BA1830	Altre collaborazioni e prestazioni di lavoro - area non sanitaria	33.268	48.318	(15.050)	-31%
BA1831	Altre Consulenze non sanitarie da privato - in attuazione dell'art.79, comma 1 sexies lettera c), del D.L. 112/2008, convertito con legge 133/2008 e della legge 23 dicembre 2009 n. 191	-	-	-	-
BA1840	Rimborso oneri stipendiali del personale non sanitario in comando	-	8.404	(8.404)	-100%
BA1850	Rimborso oneri stipendiali personale non sanitario in comando da Aziende sanitarie pubbliche della Regione	-	8.404	(8.404)	-100%
BA1860	Rimborso oneri stipendiali personale non sanitario in comando da Regione, soggetti pubblici e da Università	-	-	-	-
BA1870	Rimborso oneri stipendiali personale non sanitario in comando da aziende di altre Regioni (Extraregione)	-	-	-	-
BA1880	FORMAZIONE	235.562	227.819	7.743	3%
BA1890	Formazione (esternalizzata e non) da pubblico	82.868	56.871	25.997	46%
BA1900	Formazione (esternalizzata e non) da privato	152.694	170.948	(18.254)	-11%
BA1560	TOTALE	67.759.543	58.140.591	9.618.952	17%

Tab. 62– Dettaglio acquisti di servizi non sanitari

I costi per servizi non sanitari sono complessivamente aumentati del 17%, per l'effetto combinato di aumento e diminuzione delle diverse voci di costo. La presente voce risente dell'emergenza sanitaria correlata alla diffusione del COVID, che al pari degli altri costi correlabili all'emergenza sanitaria, trovano parziale copertura nel finanziamento integrativo COVID, di cui al paragrafo *Contributi in conto esercizio*.

AS04 – Consulenze, Collaborazioni, Interinale e altre prestazioni di lavoro non sanitarie

AS04 – SI	Nell'esercizio sono stati rilevati costi per consulenze, collaborazioni, interinale e altre prestazioni di lavoro non sanitarie.
------------------	--

Si analizzano di seguito le consulenze non sanitarie 2021:

VOCE CE	DESCRIZIONE VOCE CE	SOGGETTO FORNITORE SINTETICO	TIPOLOGIA	Anno 2021
BA1790	B.2.B.2.3.A) Consulenze non sanitarie da privato	Consulenza esterna	CONSULENZE TECNICHE DA PRIVATO	54.926,23
	B.2.B.2.3.A) Consulenze non sanitarie da privato Totale			54.926,23
BA1790 Totale				54.926,23
BA1800	B.2.B.2.3.B) Co.Co.Co. non sanitarie da privato	Enti pubblici	CO.CO.CO. COMPARTO RUOLO AMM.VO - ONERI	1.381,58
		Personale	CO.CO.CO. COMPARTO RUOLO AMM.VO -	59.742,72
	B.2.B.2.3.B) Co.Co.Co. non sanitarie da privato Totale			61.124,30
BA1800 Totale				61.124,30
BA1830	B.2.B.2.3.E) Altre collaborazioni e prestazioni di lavoro - area non sanitaria	Consulenza esterna	ALTRE COLLABORAZIONI E PRESTAZIONI DI LAVORO - AREA NON SANITARIA	33.267,80
	B.2.B.2.3.E) Altre collaborazioni e prestazioni di lavoro - area non sanitaria Totale			33.267,80
BA1830 Totale				33.267,80
Totale complessivo				149.318,33

AS05–Manutenzioni e riparazioni

La voce al 31.12.2021 è di Euro 16.246 mila, mentre nel 2020 era pari ad Euro 14.542 mila; emerge pertanto un incremento di Euro 1.703 mila rispetto all'esercizio precedente.

Di seguito il dettaglio circa la composizione di questa classe di costi:

CODICE MOD. CE	DETTAGLIO MANUTENZIONI E RIPARAZIONI	Valore CE al 31/12/2021	Valore CE al 31/12/2020	Variazioni importo	Variazioni %
BA1920	Manutenzione e riparazione ai fabbricati e loro pertinenze	3.125.080	3.776.217	(651.137)	-17%
BA1930	Manutenzione e riparazione agli impianti e macchinari	6.504.421	5.940.476	563.945	9%
BA1940	Manutenzione e riparazione alle attrezzature sanitarie e scientifiche	6.522.836	4.695.549	1.827.287	39%
BA1950	Manutenzione e riparazione ai mobili e arredi	12.295	4.565	7.730	169%
BA1960	Manutenzione e riparazione agli automezzi	77.452	114.203	(36.751)	-32%
BA1970	Altre manutenzioni e riparazioni	3.721	11.407	(7.686)	-67%
BA1980	Manutenzioni e riparazioni da Aziende sanitarie pubbliche della Regione	-	-	-	-
BA1910	TOTALE	16.245.805	14.542.417	1.703.388	12%

Tab. 63 – Dettaglio manutenzioni e riparazioni

Le manutenzioni ordinarie sono costituite dalle manutenzioni e riparazioni di natura ricorrente (ad esempio, pulizia, verniciatura, riparazione, sostituzione di parti deteriorate dall'uso) che vengono effettuate per mantenere i cespiti in un buono stato di funzionamento per assicurarne la vita utile prevista, la capacità e la produttività originarie. La manutenzione straordinaria si sostanzia in ampliamenti, ammodernamenti, sostituzioni e altri miglioramenti riferibili al bene che producono un aumento significativo.

Con riferimento alle manutenzioni agli immobili, si evidenzia che gli interventi eseguiti, sono stati ordinati in quanto ritenuti necessari a mantenere in condizioni di efficienza e sicurezza le strutture aziendali particolarmente vetuste. Lo stesso dicasi per quanto riguarda i costi sostenuti per la manutenzione delle attrezzature sanitarie in dotazione alle varie articolazioni aziendali.

Con riferimento ai costi per la manutenzione di impianti e macchinari, si evidenzia che dal mese di ottobre 2012 è entrata in vigore la convenzione Consip per "la *fornitura di servizio integrato energia e dei servizi connessi per le Pubbliche Amministrazioni*".

Si ritiene, comunque, che il costo delle manutenzioni è stato in parte ottimizzato attraverso l'utilizzo dei fondi FESR. A tal proposito si evidenzia, che sono stati già avviati diversi lavori, che prevedono interventi strutturali significativi sui cespiti aziendali finanziati con i suddetti fondi. Per maggiori informazioni si rimanda alla Relazione sulla Gestione del Direttore Generale.

Anche la presente voce risente dell'emergenza sanitaria correlata alla diffusione del COVID, che al pari degli altri costi correlabili all'emergenza sanitaria, trovano parziale copertura nel finanziamento integrativo COVID, di cui al paragrafo *Contributi in conto esercizio*.

Godimento di beni di terzi

Tale voce riguarda i costi relativi a:

- Fitti passivi – Euro 177 mila,
- Canoni di noleggio – Euro 6.427 mila, di cui 5.944 per l'area sanitaria ovvero principalmente per attrezzature concesse in uso agli assistiti ed Euro 483 mila per l'area non sanitaria.

Nella Tabella seguente, sono esposti i costi per contratti multiservizio:

CODICE MOD. CE	DETTAGLIO COSTI PER CONTRATTI MULTISERVIZIO (GLOBAL SERVICE)	Valore CE al 31/12/2021	TIPOLOGIA DI CONTRATTO		% di incidenza multiservizio
			Multiservizio	Altro	
BA1580	Lavanderia	1.688.668	-	1.688.668	
BA1590	Pulizia	13.109.817	-	13.109.817	
BA1601	Mensa dipendenti	-	-	-	
BA1602	Mensa degenti	3.722.844	-	3.722.844	
BA1610	Riscaldamento	813.891	813.891	-	100,00%
BA1620	Servizi di assistenza informatica	6.438.040	-	6.438.040	
BA1630	Servizi trasporti (non sanitari)	-	-	-	
BA1640	Smaltimento rifiuti	1.809.598	-	1.809.598	
BA1650	Utenze telefoniche	1.310.035	-	1.310.035	
BA1660	Utenze elettricità	4.769.643	931.901	3.837.742	19,54%
BA1670	Altre utenze	7.083.324	5.176.268	1.907.055	73,08%
BA1690	Premi di assicurazione - R.C. Professionale	-	-	-	
BA1700	Premi di assicurazione - Altri premi assicurativi	374.826	-	374.826	
BA1720	Altri servizi non sanitari da pubblico (Aziende sanitarie pubbliche della Regione):	-	-	-	
BA1730	Altri servizi non sanitari da altri soggetti pubblici:	15	-	15	
BA1740	Altri servizi non sanitari da privato:	26.253.963	-	26.253.963	
BA1890	Formazione (esternalizzata e non) da pubblico	82.868	-	82.868	
BA1900	Formazione (esternalizzata e non) da privato	152.694	-	152.694	
BA1910	Manutenzione e riparazione (ordinaria esternalizzata):	-	-	-	
BA1920	Manutenzione e riparazione ai fabbricati e loro pertinenze	3.125.080	-	3.125.097	
BA1930	Manutenzione e riparazione agli impianti e macchinari	6.504.421	3.933.410	2.571.011	60,47%
BA1940	Manutenzione e riparazione alle attrezzature sanitarie e scientifiche	6.522.836	893.925	5.628.910	13,70%
BA1950	Manutenzione e riparazione ai mobili e arredi	12.295	-	12.295	
BA1960	Manutenzione e riparazione agli automezzi	77.452	-	77.452	
BA1970	Altre manutenzioni e riparazioni	3.721	-	3.721	
BA1980	Manutenzioni e riparazioni da Aziende sanitarie pubbliche della Regione	-	-	-	
	TOTALE	83.856.030	11.749.379	72.106.651	14,01%

Tab. 64 – Dettaglio costi per contratti multiservizio

Il bilancio non comprende canoni di leasing finanziari, per tal motivo non è esposta la tabella 65.

21. Costi del personale

La voce “costi del personale”, pari ad Euro 206.228 mila (Euro 203.719 mila nel 2020) , comprende tutti i costi per le competenze fisse, per le competenze accessorie e le indennità varie erogate a valere sui fondi contrattuali (retribuzione di posizione, indennità di direzione di strutture, retribuzione di risultato, produttività, budget, compensi per particolari condizioni di lavoro), e i relativi oneri sociali a carico dell’Azienda che maturano per competenza.

I costi, inoltre, comprendono l’incremento per l’anno 2021 dei “fondi contrattuali per le condizioni di lavoro della dirigenza medica e sanitaria dell’area della sanità” e dei “fondi contrattuali per le condizioni di lavoro e incarichi del personale del comparto sanità”, nonché “per la restante, parte i relativi fondi incentivanti”.

Dall’analisi del costo del personale 2021 pari ad Euro 206.228 mila, rispetto al costo imputato nel bilancio di esercizio 2020 pari ad Euro 203.719 mila, si rileva una differenza sui costi del personale di comparto sanitario. I costi del personale comparto ruolo sanitario si sono ridotti di Euro 2.536 mila, ma sono stati più che compensati dall’incremento del costo del personale comparto ruolo sanitario – tempo determinato il quale è aumentato, rispetto all’esercizio precedente, per Euro 4.321 mila. L’anno 2021 si è caratterizzato per l’imponente avvio della campagna vaccinale, che ha visto la ASL BR e la Regione Puglia nel complesso, raggiungere i target imposti dalle linee guida ministeriali e regionali grazie al supporto, anche e soprattutto in attività ordinaria, dei dipendenti ASL; inoltre, l’anno 2021, caratterizzati nella prima fase dalla recrudescenza del picco pandemico, ha reso necessaria una attività di recupero delle prestazioni ordinarie sospese nel corso del 2020 e riattivate, anche per smaltire le liste di attesa, nel corso del 2021. Ciò ha determinato maggiori costi per assunzioni.

Si ribadisce che le assunzioni, sia a tempo determinato che a tempo indeterminato – la cui rapidità e imprescindibilità di effettuazione, definita dalle linee strategiche della Direzione strategica, è stata determinata dalla pandemia covid – sono state effettuate nel rispetto dei limiti di finanza pubblica ivi codificata, per rispondere alle esigenze eccezionali legati alla pandemia sopra descritte e alle conseguenti esigenze di reclutamento multiple.

Si riporta la scomposizione del costo del personale per il biennio 2020 – 2021, raggruppato per ruoli e profili di appartenenza, come da modello CE.

CODICE MOD. CE	COSTI DEL PERSONALE	Valore CE al 31/12/2021	Valore CE al 31/12/2020	Variazioni importo	Variazioni %
BA2090	PERSONALE DEL RUOLO SANITARIO	171.571.412	170.020.920	1.550.492	1%
BA2100	Costo del personale dirigente ruolo sanitario	77.326.279	77.557.504	(231.226)	0%
BA2110	Costo del personale dirigente medico	70.838.813	70.857.068	(18.255)	0%
<i>BA2120</i>	<i>Costo del personale dirigente medico - tempo indeterminato</i>	<i>68.449.183</i>	<i>67.840.151</i>	<i>609.032</i>	<i>1%</i>
	Voci di costo a carattere stipendiale	30.647.604	31.027.675	(380.071)	-1%
	Retribuzione di posizione	12.324.296	12.183.185	141.111	1%
	Indennità di risultato	120.484	121.169	(685)	-1%
	Altro trattamento accessorio	10.749.058	10.131.763	617.295	6%
	Oneri sociali su retribuzione	14.598.286	14.375.205	223.080	2%
	Altri oneri per il personale	9.457	1.155	8.302	719%
<i>BA2130</i>	<i>Costo del personale dirigente medico - tempo determinato</i>	<i>2.382.849</i>	<i>3.016.645</i>	<i>(633.796)</i>	<i>-21%</i>
	Voci di costo a carattere stipendiale	1.280.735	1.579.933	(299.198)	-19%
	Retribuzione di posizione	281.974	365.713	(83.739)	-23%
	Indennità di risultato	120.484	120.255	228	0%
	Altro trattamento accessorio	174.834	283.550	(108.717)	-38%
	Oneri sociali su retribuzione	524.823	667.194	(142.371)	-21%
	Altri oneri per il personale	-	-	-	-
<i>BA2140</i>	<i>Costo del personale dirigente medico - altro</i>	<i>6.780</i>	<i>272</i>	<i>6.508</i>	<i>2396%</i>
BA2150	Costo del personale dirigente non medico	6.487.466	6.700.437	(212.971)	-3%
<i>BA2160</i>	<i>Costo del personale dirigente non medico - tempo indeterminato</i>	<i>5.911.805</i>	<i>6.205.413</i>	<i>(293.608)</i>	<i>-5%</i>
	Voci di costo a carattere stipendiale	3.186.625	3.426.967	(240.342)	-7%
	Retribuzione di posizione	447.528	481.130	(33.601)	-7%
	Indennità di risultato	120.484	120.255	228	0%
	Altro trattamento accessorio	899.821	859.592	40.229	5%
	Oneri sociali su retribuzione	1.257.347	1.317.469	(60.122)	-5%
	Altri oneri per il personale	-	-	-	-
<i>BA2170</i>	<i>Costo del personale dirigente non medico - tempo determinato</i>	<i>575.661</i>	<i>495.024</i>	<i>80.637</i>	<i>16%</i>
	Voci di costo a carattere stipendiale	302.582	257.351	45.231	18%
	Retribuzione di posizione	11.154	8.011	3.143	39%
	Indennità di risultato	120.484	120.255	228	0%
	Altro trattamento accessorio	20.211	8.518	11.693	137%
	Oneri sociali su retribuzione	121.230	100.888	20.341	20%
	Altri oneri per il personale	-	-	-	-
<i>BA2180</i>	<i>Costo del personale dirigente non medico - altro</i>	<i>-</i>	<i>-</i>	<i>-</i>	<i>-</i>
BA2190	Costo del personale comparto ruolo sanitario	94.245.133	92.463.415	1.781.718	2%
<i>BA2200</i>	<i>Costo del personale comparto ruolo sanitario - tempo indeterminato</i>	<i>81.872.005</i>	<i>84.408.216</i>	<i>(2.536.210)</i>	<i>-3%</i>
	Voci di costo a carattere stipendiale	49.061.247	48.933.152	128.095	0%
	Straordinario e indennità personale	13.911.949	14.112.484	(200.536)	-1%
	Retribuzione per produttività personale	-	-	-	-
	Altro trattamento accessorio	857.100	3.159.129	(2.302.028)	-73%
	Oneri sociali su retribuzione	18.035.300	18.198.722	(163.422)	-1%
	Altri oneri per il personale	6.409	4.729	1.680	36%
<i>BA2210</i>	<i>Costo del personale comparto ruolo sanitario - tempo determinato</i>	<i>12.373.128</i>	<i>8.052.146</i>	<i>4.320.982</i>	<i>54%</i>
	Voci di costo a carattere stipendiale	7.851.097	5.035.218	2.815.879	56%
	Straordinario e indennità personale	1.565.858	1.094.954	470.904	43%
	Retribuzione per produttività personale	-	-	-	-
	Altro trattamento accessorio	234.413	132.241	102.172	77%
	Oneri sociali su retribuzione	2.721.759	1.789.733	932.026	52%
	Altri oneri per il personale	-	-	-	-
<i>BA2220</i>	<i>Costo del personale comparto ruolo sanitario - altro</i>	<i>-</i>	<i>3.053</i>	<i>(3.053)</i>	<i>-100%</i>

Tab. 66 – Costi del personale – ruolo sanitario

CODICE MOD. CE	COSTI DEL PERSONALE	Valore CE al 31/12/2021	Valore CE al 31/12/2020	Variazioni importo	Variazioni %
BA2230	PERSONALE DEL RUOLO PROFESSIONALE	695.467	620.602	74.865	12%
BA2240	Costo del personale dirigente ruolo professionale	565.245	514.358	50.888	10%
BA2250	Costo del personale dirigente ruolo professionale - tempo indeterminato	545.039	427.712	117.326	27%
	Voci di costo a carattere stipendiale	201.906	159.597	42.309	27%
	Retribuzione di posizione	208.181	173.280	34.901	20%
	Indennità di risultato	17.418	4.502	12.916	287%
	Altro trattamento accessorio	18	921	(903)	-98%
	Oneri sociali su retribuzione	117.516	89.413	28.103	31%
	Altri oneri per il personale	-	-	-	-
BA2260	Costo del personale dirigente ruolo professionale - tempo determinato	20.207	86.646	(66.439)	-77%
	Voci di costo a carattere stipendiale	-	47.308	(47.308)	-100%
	Retribuzione di posizione	-	5.890	(5.890)	-100%
	Indennità di risultato	-	-	0	-
	Altro trattamento accessorio	-	10.619	(10.619)	-100%
	Oneri sociali su retribuzione	20.207	22.829	(2.622)	-11%
	Altri oneri per il personale	-	-	0	-
BA2270	Costo del personale dirigente ruolo professionale - altro	-	-	-	-
BA2280	Costo del personale comparto ruolo professionale	130.222	106.244	23.978	23%
BA2290	Costo del personale comparto ruolo professionale - tempo indeterminato	64.754	69.068	(4.314)	-6%
	Voci di costo a carattere stipendiale	46.441	50.481	(4.040)	-8%
	Straordinario e indennità personale	4.490	4.328	163	4%
	Retribuzione per produttività personale	-	-	-	-
	Altro trattamento accessorio	709	356	353	99%
	Oneri sociali su retribuzione	13.114	13.902	(789)	-6%
	Altri oneri per il personale	-	-	-	-
BA2300	Costo del personale comparto ruolo professionale - tempo determinato	65.467	37.176	28.291	76%
	Voci di costo a carattere stipendiale	56.591	34.114	22.476	66%
	Straordinario e indennità personale	-	-	-	-
	Retribuzione per produttività personale	804	620	184	30%
	Altro trattamento accessorio	228	181	48	26%
	Oneri sociali su retribuzione	7.845	2.262	5.583	247%
	Altri oneri per il personale	-	-	-	-
BA2310	Costo del personale comparto ruolo professionale - altro	-	-	-	-

Tab. 67 – Costi del personale – ruolo professionale

CODICE MOD. CE	COSTI DEL PERSONALE	Valore CE al 31/12/2021	Valore CE al 31/12/2020	Variazioni importo	Variazioni %
BA2320	PERSONALE DEL RUOLO TECNICO	20.193.202	19.608.559	584.644	3%
BA2330	Costo del personale dirigente ruolo tecnico	107.215	291.505	(184.290)	-63%
BA2340	<i>Costo del personale dirigente ruolo tecnico - tempo indeterminato</i>	88.850	218.534	(129.684)	-59%
	Voci di costo a carattere stipendiale	11.461	61.094	(49.633)	-81%
	Retribuzione di posizione	8.722	63.380	(54.658)	-86%
	Indennità di risultato	17.418	4.502	12.916	287%
	Altro trattamento accessorio	2.998	20.030	(17.031)	-85%
	Oneri sociali su retribuzione	48.251	69.529	(21.278)	-31%
	Altri oneri per il personale	-	-	0	-
BA2350	<i>Costo del personale dirigente ruolo tecnico - tempo determinato</i>	18.365	72.971	(54.606)	-75%
	Voci di costo a carattere stipendiale	-	-	-	-
	Retribuzione di posizione	-	-	-	-
	Indennità di risultato	-	-	-	-
	Altro trattamento accessorio	-	-	-	-
	Oneri sociali su retribuzione	18.365	72.971	(54.606)	-75%
	Altri oneri per il personale	-	-	-	-
BA2360	<i>Costo del personale dirigente ruolo tecnico - altro</i>	-	-	-	-
BA2370	Costo del personale comparto ruolo tecnico	20.085.987	19.317.054	768.934	4%
BA2380	<i>Costo del personale comparto ruolo tecnico - tempo indeterminato</i>	17.991.699	13.430.640	4.561.059	34%
	Voci di costo a carattere stipendiale	11.245.134	8.087.661	3.157.473	39%
	Straordinario e indennità personale	2.487.714	1.751.492	736.222	42%
	Retribuzione per produttività personale	-	-	-	-
	Altro trattamento accessorio	436.708	717.222	(280.513)	-39%
	Oneri sociali su retribuzione	3.819.476	2.874.265	945.211	33%
	Altri oneri per il personale	2.666	-	2.666	-
BA2390	<i>Costo del personale comparto ruolo tecnico - tempo determinato</i>	2.093.318	5.878.384	(3.785.066)	-64%
	Voci di costo a carattere stipendiale	1.354.681	3.820.522	(2.465.841)	-65%
	Straordinario e indennità personale	223.245	701.238	(477.993)	-68%
	Retribuzione per produttività personale	-	-	-	-
	Altro trattamento accessorio	44.995	108.960	(63.965)	-59%
	Oneri sociali su retribuzione	470.397	1.247.664	(777.267)	-62%
	Altri oneri per il personale	-	-	-	-
BA2400	<i>Costo del personale comparto ruolo tecnico - altro</i>	971	8.030	(7.059)	-88%

Tab. 68 – Costi del personale – ruolo tecnico

CODICE MOD. CE	COSTI DEL PERSONALE	Valore CE al 31/12/2021	Valore CE al 31/12/2020	Variazioni importo	Variazioni %
BA2410	PERSONALE DEL RUOLO AMMINISTRATIVO	13.768.233	13.469.228	299.006	2%
BA2420	Costo del personale dirigente ruolo amministrativo	2.161.161	1.980.474	180.687	9%
BA2430	Costo del personale dirigente ruolo amministrativo - tempo indeterminato	2.161.161	1.980.474	180.687	9%
	Voci di costo a carattere stipendiale	930.255	863.576	66.679	8%
	Retribuzione di posizione	760.898	704.631	56.267	8%
	Indennità di risultato	17.945	4.502	13.444	299%
	Altro trattamento accessorio	3.829	120	3.709	3087%
	Oneri sociali su retribuzione	448.233	407.645	40.588	10%
	Altri oneri per il personale	-	-	-	-
BA2440	Costo del personale dirigente ruolo amministrativo - tempo determinato	-	-	-	-
	Voci di costo a carattere stipendiale	-	-	-	-
	Retribuzione di posizione	-	-	-	-
	Indennità di risultato	-	-	-	-
	Altro trattamento accessorio	-	-	-	-
	Oneri sociali su retribuzione	-	-	-	-
	Altri oneri per il personale	-	-	-	-
BA2450	Costo del personale dirigente ruolo amministrativo - altro	-	-	-	-
BA2460	Costo del personale comparto ruolo amministrativo	11.607.072	11.488.754	118.320	1%
BA2470	Costo del personale comparto ruolo amministrativo - tempo indeterminato	11.159.546	11.177.008	(17.461)	0%
	Voci di costo a carattere stipendiale	7.500.106	7.527.814	(27.708)	0%
	Straordinario e indennità personale	1.043.005	1.093.502	(50.497)	-5%
	Retribuzione per produttività personale	-	-	0	-
	Altro trattamento accessorio	130.548	116.049	14.498	12%
	Oneri sociali su retribuzione	2.485.229	2.439.028	46.202	2%
	Altri oneri per il personale	658	613	45	7%
BA2480	Costo del personale comparto ruolo amministrativo - tempo determinato	447.526	311.746	135.780	44%
	Voci di costo a carattere stipendiale	404.669	301.124	103.545	34%
	Straordinario e indennità personale	14.813	9.851	4.962	50%
	Retribuzione per produttività personale	-	-	-	-
	Altro trattamento accessorio	1.061	-	1.061	-
	Oneri sociali su retribuzione	26.983	771	26.212	3401%
	Altri oneri per il personale	-	-	-	-
BA2490	Costo del personale comparto ruolo amministrativo - altro	-	-	-	-

Tab. 69 – Costi del personale – ruolo amministrativo

CP01 – Costi del personale

CP01 – SI	Si è registrato rispetto al 2020 un aumento del costo del personale dipendente del 1,23% pari ad € 2.509 mila. Il valore complessivo del costo tiene conto del valore dei fondi del personale dipendente in ossequio alle disposizioni vigenti. Per maggiori informazioni si rimanda alla Relazione sulla Gestione al Bilancio d’esercizio 2021
------------------	---

I fondi del trattamento accessorio del personale, rappresentati nella tabella seguente, costituiscono la dotazione delle voci di costi del personale oggetto della contrattazione collettiva, suddivisa per specifici comparti e sono stati determinati in linea con quanto previsto dall'art. 23 del Decreto Legislativo n. 75 del 25 maggio 2017.

	IMPORTO FONDO 2019	IMPORTO FONDO 2020	PERSONALE PRESENTE AL 01/01/2021	PERSONALE ASSUNTO NELL'ANNO 2021	PERSONALE CESSATO NELL'ANNO 2021	PERSONALE PRESENTE AL 31/12/2021	IMPORTO FONDO AL 31/12/2021	VARIAZIONE FONDO ANNO 2021 VS FONDO ANNO 2019	VARIAZIONE FONDO ANNO 2021 VS FONDO INIZIALE ANNO 2020
	(1)	(2)	(3)	(4)	(5)	(6)=(3)+(4)-(5)	(7)	(8)=(7)-(1)	(9)=(7)-(2)
MEDICI E VETERINARI:	15.862.555	15.826.446					16.639.757	777.202	813.311
Fondo specificità medica, retribuzione di posizione, equiparazione, specifico trattamento	12.431.924	12.548.897	712	80	76	716	13.064.952	633.028	516.055
Fondo trattamento accessorio condizioni di lavoro	2.996.862	3.036.124					3.092.870	96.008	56.746
Fondo retribuzione di risultato e qualità prestazioni individuali	433.769	241.424					481.935	48.166	240.511
DIRIGENTI NON MEDICI SPTA	1.760.894	1.749.407					1.030.599	-730.295	-718.808
Fondo specificità medica, retribuzione di posizione, equiparazione, specifico trattamento	1.600.890	1.436.321	113	13	12	114	977.818	-623.072	-458.503
Fondo trattamento accessorio condizioni di lavoro	98.333	59.070					0	-98.333	-59.070
Fondo retribuzione di risultato e qualità prestazioni individuali	61.671	254.016					52.780	-8.891	-201.235
PERSONALE NON DIRIGENTE	17.965.680	18.768.469					19.254.225	1.288.545	485.757
Fondo fasce, posizioni organizzative, ex indennità di qualificazione professionale e indennità professionale specifica			3.411	441	448	3.404	0	0	0
Fondo lavoro straordinario e remunerazione di particolari condizioni di disagio pericolo o danno							0	0	0
Fondo della produttività collettiva per il miglioramento dei servizi e premio della qualità delle prestazioni individuali							0	0	0
Fondo condizioni di lavoro e incarichi	9.257.412	9.662.210					9.958.198	700.786	295.988
Fondo premialità e fasce	8.708.268	9.106.259					9.296.028	587.760	189.769
TOTALE	35.589.129	36.344.321	4.236	534	536	4.234	36.924.580	1.335.451	580.259

Tab. 70 – Consistenza e movimentazione dei fondi del personale

22. Oneri diversi di gestione

Tale voce, pari a Euro 3.374 mila (Euro 3.857 mila nel 2020), comprende principalmente le imposte e tasse dell'esercizio, le indennità, i rimborsi spese e gli altri oneri sociali previsti per gli Organi dell'Azienda e gli altri componenti la Direzione Strategica (Direttore Generale, Direttore Amministrativo, Direttore Sanitario e Collegio Sindacale). Nel complesso risultano in decremento rispetto all'esercizio precedente, soprattutto per quanto concerne le imposte e tasse (escluso IRAP e IRES). Il decremento è dovuto all'applicazione di una diversa metodologia di calcolo delle imposte e tasse IRAP e IRES che ha generato un risparmio.

Di seguito riportiamo il dettaglio degli oneri diversi di gestione:

CODICE MOD. CE	DETTAGLIO ONERI DIVERSI DI GESTIONE	Valore CE al 31/12/2021	Valore CE al 31/12/2020	Variazioni importo	Variazioni %
BA2510	Imposte e tasse (escluso IRAP e IRES)	1.585.946	2.057.830	(471.884)	-23%
BA2520	Perdite su crediti	-	-	0	-
BA2540	Indennità, rimborso spese e oneri sociali per gli Organi Direttivi e Collegio Sindacale	1.596.176	1.579.878	16.298	1%
BA2550	Altri oneri diversi di gestione	109.119	219.039	(109.920)	-50%
BA2551	Altri oneri diversi di gestione da Aziende sanitarie pubbliche della Regione	82.598	-	82.598	-
BA2552	Altri oneri diversi di gestione - per Autoassicurazione	-	-	0	-
BA2500	TOTALE	3.373.839	3.856.747	(482.908)	-13%

Tab. 71 – Dettaglio oneri diversi di gestione

Altre informazioni relative agli oneri diversi di gestione.

Informazione	Caso presente in azienda?		Se sì, illustrare
	NO	SI	
OG01. Sono state rilevate significative variazioni rispetto all'esercizio precedente?	NO		

23. Accantonamenti

Tale voce, pari ad Euro 21.782 mila (Euro 14.375 nel 2020) e è così analizzata:

CODICE MOD. CE	DETTAGLIO ACCANTONAMENTI	Valore CE al 31/12/2021	Valore CE al 31/12/2020	Variazioni importo	Variazioni %
BA2700	Accantonamenti per rischi:	8.281.984	1.515.022	6.766.962	447%
BA2710	Accantonamenti per cause civili ed oneri processuali	-	-	-	-
BA2720	Accantonamenti per contenzioso personale dipendente	264.228	76.373	187.855	246%
BA2730	Accantonamenti per rischi connessi all'acquisto di prestazioni sanitarie da privato	204.010	322.505	(118.495)	-37%
BA2740	Accantonamenti per copertura diretta dei rischi (autoassicurazione)	7.680.000	-	7.680.000	-
BA2741	Accantonamenti per franchigia assicurativa	-	-	-	-
BA2750	Altri accantonamenti per rischi	47.025	45.385	1.640	4%
BA2751	Accantonamenti per interessi di mora	86.721	1.070.759	(984.038)	-92%
BA2760	Accantonamenti per premio di operosità (SUMAI)	646.734	1.605.804	(959.070)	-60%
BA2770	Accantonamenti per quote inutilizzate di contributi vincolati:	1.002.774	1.088.159	(85.385)	-8%
BA2771	Accantonamenti per quote inutilizzate contributi da Regione e Prov. Aut. per quota F.S. indistinto finalizzato	-	-	-	-
BA2780	Accantonamenti per quote inutilizzate contributi da Regione e Prov. Aut. per quota F.S. vincolato	84.460	-	84.460	-
BA2790	Accantonamenti per quote inutilizzate contributi da soggetti pubblici (extra fondo) vincolati	-	30.000	(30.000)	-100%
BA2800	Accantonamenti per quote inutilizzate contributi da soggetti pubblici per ricerca	-	-	-	-
BA2810	Accantonamenti per quote inutilizzate contributi vincolati da privati	918.314	1.058.159	(139.845)	-13%
BA2811	Accantonamenti per quote inutilizzate contributi da soggetti privati per ricerca	-	-	-	-
BA2820	Altri accantonamenti:	11.850.147	10.167.000	1.683.147	17%
BA2840	Acc. Rinnovi convenzioni MMG/PLS/MCA	1.875.640	984.397	891.243	91%
BA2850	Acc. Rinnovi convenzioni Medici Sumai	355.890	186.221	169.669	91%
BA2860	Acc. Rinnovi contratt.: dirigenza medica	2.196.813	934.359	1.262.454	135%
BA2870	Acc. Rinnovi contratt.: dirigenza non medica	306.850	130.511	176.339	135%
BA2880	Acc. Rinnovi contratt.: comparto	5.561.082	682.547	4.878.535	715%
BA2881	Acc. per Trattamento di fine rapporto dipendenti	-	-	-	-
BA2882	Acc. per Trattamenti di quiescenza e simili	-	-	-	-
BA2883	Acc. per Fondi integrativi pensione	-	-	-	-
BA2884	Acc. Incentivi funzioni tecniche art. 113 D.lgs 50/2016	-	-	-	-
BA2890	Altri accantonamenti	1.553.872	7.248.965	(5.695.093)	-79%
	TOTALE	21.781.638	14.375.984	7.405.654	52%

Tab. 72 – Dettaglio accantonamenti

Con riferimento agli accantonamenti per rischi effettuati, si precisa che:

l'accantonamento al Fondo rischi per vertenze giudiziarie e contenziosi è stato effettuato tenendo conto sia della congruità complessiva del fondo in relazione ai contenziosi in essere, sia delle possibilità di soccombenza da parte dell'ASL BR, sia dell'andamento storico degli utilizzi di detto fondo. Relativamente alla consistenza di detto fondo si rimanda alle considerazioni formulate nel paragrafo 12 della presente Nota Integrativa.

Si precisa che non si è provveduto ad effettuare alcun accantonamento per i contenziosi con una previsione di possibile soccombenza o per i quali non può essere determinato, se non in modo aleatorio ed arbitrario, il relativo ammontare. Dato il considerevole numero di detti contenziosi, si riporta una sintesi degli stessi. Per esigenze espositive, dato il rilevante numero di detti contenziosi, pari a 842, si riporta di seguito una tabella che raggruppa gli stessi per categoria:

Categoria	Tipo	Numero contenziosi
Altro	CIVILE	42
Altro	CIVILE-RCT	30
Altro	LAVORO	4
Altro	PENALE	3
Contestazioni di carattere contrattuale	AMMINISTRATIVO	1
Contestazioni di carattere contrattuale	CIVILE	26
Contestazioni di carattere contrattuale	CIVILE-RCT	2
Contestazioni di carattere contrattuale	LAVORO	3
Danni automezzi	CIVILE-RCT	55
Infortunio da caduta	CIVILE	1
Infortunio da caduta	CIVILE-RCT	35
Infortunio sul Lavoro	CIVILE	2
Infortunio sul Lavoro	CIVILE-RCT	24
Prestazione Sanitaria	CIVILE-RCT	365
randagismo	CIVILE	1
randagismo	CIVILE-RCT	207
recupero compensi esame prelievo di encefalo	CIVILE	15
Riconoscimento compensi da attività lavorativa	CIVILE	4
Riconoscimento compensi da attività lavorativa	CIVILE-RCT	5
Riconoscimento compensi da attività lavorativa	LAVORO	3
Risarcimento per danni a cose e/o persone	CIVILE	3
Risarcimento per danni a cose e/o persone	CIVILE-RCT	11
Totale complessivo		842

Con riferimento agli accantonamenti effettuati si evidenzia che si è provveduto, inoltre, ad effettuare gli accantonamenti per fronteggiare l'applicazione dei rinnovi contrattuali del personale dipendente e convenzionato; si è altresì provveduto ad effettuare l'accantonamento di risorse relative all'eventuale addebito di interessi moratori, così come già commentato nel paragrafo 12 (Fondi per rischi ed oneri).

AC01 –Altri accantonamenti

Informazione	Caso presente in azienda?		Se sì, illustrare
	NO	SI	
AC01. La voce "Altri accantonamenti" è stata movimentata? Se sì, a fronte di quali rischi?		SI	<p>Si è provveduto ad effettuare l'accantonamento delle somme necessarie a fronteggiare il pagamento di talune competenze contrattualmente previste a favore dei medici convenzionati.</p> <p>Si è provveduto ad accantonare, altresì, il valore dei rischi legati alla mancata emissione di note di accredito che quest'azienda ritiene dover ottenere da parte di alcuni fornitori (vedasi paragrafo 12 - Fondi per rischi ed oneri della presente Nota Integrativa).</p>

24. Proventi e oneri finanziari

I proventi ed oneri finanziari si riferiscono principalmente ai proventi da partecipazioni, compensati parzialmente da altri interessi passivi. Il saldo complessivo della voce al 31.12.2021 è di Euro 295 mila, in linea con il precedente esercizio (Euro 176 mila).

Di seguito la tabella di dettaglio:

CODICE MOD. CE	DETTAGLIO PROVENTI E ONERI FINANZIARI	Valore CE al 31/12/2021	Valore CE al 31/12/2020	Variazioni importo	Variazioni %
CA0010	C.1) Interessi attivi	187	11	176	1554%
CA0020	C.1.A) Interessi attivi su c/tesoreria unica	7	6	1	11%
CA0030	C.1.B) Interessi attivi su c/c postali e bancari	7	5	2	45%
CA0040	C.1.C) Altri interessi attivi	173	-	173	-
CA0050	C.2) Altri proventi	327.581	234.741	92.840	40%
CA0060	C.2.A) Proventi da partecipazioni	327.581	234.741	92.840	40%
CA0070	C.2.B) Proventi finanziari da crediti iscritti nelle immobilizzazioni	-	-	-	-
CA0080	C.2.C) Proventi finanziari da titoli iscritti nelle immobilizzazioni	-	-	-	-
CA0090	C.2.D) Altri proventi finanziari diversi dai precedenti	-	-	-	-
CA0100	C.2.E) Utili su cambi	-	-	-	-
CA0110	C.3) Interessi passivi	32.142	56.763	(24.621)	-43%
CA0120	C.3.A) Interessi passivi su anticipazioni di cassa	50	-	50	-
CA0130	C.3.B) Interessi passivi su mutui	-	-	-	-
CA0140	C.3.C) Altri interessi passivi	32.092	56.763	(24.671)	-43%
CA0150	C.4) Altri oneri	345	1.182	(838)	-71%
CA0160	C.4.A) Altri oneri finanziari	345	1.182	(838)	-71%
CA0170	C.4.B) Perdite su cambi	-	-	-	-
	Totale proventi e oneri finanziari (C)	295.280	176.807	118.473	67%

Tab. 73 - Proventi e oneri finanziari

OF01 – Proventi e oneri finanziari

Informazione	Caso presente in azienda?		Se sì, illustrare
	NO	SI	
OF01. Sono state rilevate significative variazioni rispetto all'esercizio precedente?	NO		Si rileva che la voce proventi da partecipazioni accoglie la quota di compartecipazione dell'ASL BR agli utili realizzati dalla società che fornisce il servizio di Assistenza Domiciliare integrate (vedasi relazione sulla Gestione 2021)
OF02. Nell'esercizio sono stati sostenuti oneri finanziari? Se sì, da quale operazione derivano?		SI	Gli interessi passivi sono determinati dagli "Interessi moratori e rivalutazione monetaria"

25. Rettifiche di valore di attività finanziarie

In bilancio non sono presenti rettifiche di valore di attività finanziarie, pertanto non è esposta la Tabella 74 della Nota Integrativa.

RF01 –Rettifiche di valore di attività finanziarie

Informazione	Caso presente in azienda?		Se sì, illustrare
	NO	SI	
RF01. Nell'esercizio sono state rilevate rettifiche di valore di attività finanziarie?	NO		

26. Proventi e oneri straordinari

La gestione straordinaria presenta un saldo netto negativo al 31.12.2021 pari a Euro 250 mila (Euro 5.357 mila saldo positivo nel 2020)

Di seguito la composizione della voce:

CODICE MOD. CE	DETTAGLIO PROVENTI E ONERI STRAORDINARI	Valore CE al 31/12/2021	Valore CE al 31/12/2020	Variazioni importo	Variazioni %
EA0010	E.1) Proventi straordinari	2.812.607	22.373.240	(19.560.632)	-87%
EA0030	E.1.B) Altri proventi straordinari	2.812.607	22.373.240	(19.560.632)	-87%
EA0050	E.1.B.2) Sopravvenienze attive	1.010.030	5.584.591	(4.574.561)	-82%
EA0051	E.1.B.2.1) Sopravvenienze attive per quote F.S. vincolato	529.140	-	529.140	-
EA0060	E.1.B.2.2) Sopravvenienze attive v/Aziende sanitarie pubbliche della Regione	-	3.575.882	(3.575.882)	-100%
EA0070	E.1.B.2.3) Sopravvenienze attive v/terzi	480.890	2.008.709	(1.527.818)	-76%
EA0090	E.1.B.2.3.B) Sopravvenienze attive v/terzi relative al personale	103.385	49.017	54.368	111%
EA0110	E.1.B.2.3.D) Sopravvenienze attive v/terzi relative alle convenzioni per la specialistica	-	294	(294)	-100%
EA0130	E.1.B.2.3.F) Sopravvenienze attive v/terzi relative all'acquisto di beni e servizi	326.659	1.802.905	(1.476.246)	-82%
EA0140	E.1.B.2.3.G) Altre sopravvenienze attive v/terzi	50.846	156.493	(105.647)	-68%
EA0150	E.1.B.3) Insussistenze attive	1.637.115	16.650.574	(15.013.459)	-90%
EA0160	E.1.B.3.1) Insussistenze attive v/Aziende sanitarie pubbliche della Regione	1.589.840	-	1.589.840	-
EA0170	E.1.B.3.2) Insussistenze attive v/terzi	47.275	16.650.574	(16.603.299)	-100%
EA0190	E.1.B.3.2.B) Insussistenze attive v/terzi relative al personale	2.593	6.038.658	(6.036.065)	-100%
EA0200	E.1.B.3.2.C) Insussistenze attive v/terzi relative alle convenzioni con medici di base	-	35.269	(35.269)	-100%
EA0210	E.1.B.3.2.D) Insussistenze attive v/terzi relative alle convenzioni per la specialistica	-	6.651	(6.651)	-100%
EA0220	E.1.B.3.2.E) Insussistenze attive v/terzi relative all'acquisto prestaz. sanitarie da operatori accreditati	-	555.888	(555.888)	-100%
EA0230	E.1.B.3.2.F) Insussistenze attive v/terzi relative all'acquisto di beni e servizi	43.349	9.993.896	(9.950.547)	-100%
EA0240	E.1.B.3.2.G) Altre insussistenze attive v/terzi	1.333	20.212	(18.879)	-93%
EA0250	E.1.B.4) Altri proventi straordinari	165.462	138.075	27.387	20%
EA0260	E.2) Oneri straordinari	3.063.132	17.016.604	(13.953.472)	-82%
EA0280	E.2.B) Altri oneri straordinari	3.063.132	17.016.604	(13.953.472)	-82%
EA0290	E.2.B.1) Oneri tributari da esercizi precedenti	-	189.774	(189.774)	-100%
EA0300	E.2.B.2) Oneri da cause civili ed oneri processuali	-	100.000	(100.000)	-100%
EA0310	E.2.B.3) Sopravvenienze passive	2.321.715	5.421.022	(3.099.307)	-57%
EA0320	E.2.B.3.1) Sopravvenienze passive v/Aziende sanitarie pubbliche della Regione	-	597.864	(597.864)	-100%
EA0340	E.2.B.3.1.B) Altre sopravvenienze passive v/Aziende sanitarie pubbliche della Regione	-	597.864	(597.864)	-100%
EA0350	E.2.B.3.2) Sopravvenienze passive v/terzi	2.321.715	4.823.158	(2.501.443)	-52%
EA0370	E.2.B.3.2.B) Sopravvenienze passive v/terzi relative al personale	1.638.084	680.385	957.699	141%
EA0380	E.2.B.3.2.B.1) Soprav. passive v/terzi relative al personale - dirigenza medica	980.801	245.671	735.130	299%
EA0390	E.2.B.3.2.B.2) Soprav. passive v/terzi relative al personale - dirigenza non medica	429.830	42.063	387.767	922%
EA0400	E.2.B.3.2.B.3) Soprav. passive v/terzi relative al personale - comparto	227.454	392.651	(165.197)	-42%
EA0410	E.2.B.3.2.C) Sopravvenienze passive v/terzi relative alle convenzioni con medici di base	12.250	719.510	(707.261)	-98%
EA0420	E.2.B.3.2.D) Sopravvenienze passive v/terzi relative alle convenzioni per la specialistica	18.462	33.020	(14.558)	-44%
EA0430	E.2.B.3.2.E) Sopravvenienze passive v/terzi relative all'acquisto prestaz. sanitarie da operatori accreditati	-	948.994	(948.994)	-100%
EA0440	E.2.B.3.2.F) Sopravvenienze passive v/terzi relative all'acquisto di beni e servizi	456.201	2.279.991	(1.823.791)	-80%
EA0450	E.2.B.3.2.G) Altre sopravvenienze passive v/terzi	196.718	161.258	35.461	22%
EA0460	E.2.B.4) Insussistenze passive	741.417	11.305.808	(10.564.391)	-93%
EA0461	E.2.B.4.1) Insussistenze passive per quote F.S. vincolato	-	9	(9)	-100%
EA0470	E.2.B.4.2) Insussistenze passive v/Aziende sanitarie pubbliche della Regione	329.338	3.533.089	(3.203.750)	-91%
EA0480	E.2.B.4.3) Insussistenze passive v/terzi	412.078	7.772.710	(7.360.632)	-95%
EA0500	E.2.B.4.3.B) Insussistenze passive v/terzi relative al personale	-	102	(102)	-100%
EA0540	E.2.B.4.3.F) Insussistenze passive v/terzi relative all'acquisto di beni e servizi	412.078	7.651.228	(7.239.149)	-95%
EA0550	E.2.B.4.3.G) Altre insussistenze passive v/terzi	-	121.380	(121.380)	-100%
EZ9999	Totale proventi e oneri straordinari (E)	(250.525)	5.356.636	(5.607.161)	-105%

Tab. 75 – Tabella proventi ed oneri straordinari

PS01 –Plusvalenze/Minusvalenze

Informazione	Caso presente in azienda?		Se sì, illustrare
	NO	SI	
PS01. Nell'esercizio sono state rilevate plusvalenze/minusvalenze?	NO		

Nelle tabelle successive sono esposti ulteriori dettagli circa le sopravvenienze attive, insussistenze attive e altri proventi straordinari.

Voce CE	DESCRIZIONE CONTO	ANNO COMPETENZA	SOGGETTO FORNITORE SINTETICO	Somma di saldo
EA0040	SOPRAVVENIENZE ATTIVE DIVERSE	2019	Altri Soggetti	300,00
EA0040	SOPRAVVENIENZE ATTIVE DIVERSE	2020	Soggetti Privati	48.986,61
EA0040	SOPRAVVENIENZE ATTIVE DIVERSE	2021	Soggetti Privati	17,46
EA0040	SOPRAVVENIENZE ATTIVE DIVERSE	Anni precedenti 2021	Altri Soggetti	11,66
EA0040	SOPRAVVENIENZE ATTIVE DIVERSE	Anni precedenti 2021	Soggetti Privati	1.530,49
EA0060	SOPRAVVENIENZE ATT. RELATIVE AL PERSONALE	2021	Altri Soggetti	3.700,06
EA0060	SOPRAVVENIENZE ATT. RELATIVE AL PERSONALE	2021	Personale dipendente	1.725,00
EA0060	SOPRAVVENIENZE ATT. RELATIVE AL PERSONALE	Anni precedenti 2021	Altri Soggetti	421,13
EA0060	SOPRAVVENIENZE ATT. RELATIVE AL PERSONALE	Anni precedenti 2021	Personale dipendente	97.538,83
EA0060	SOPRAVVENIENZE ATT. RELATIVE AL PERSONALE	Anni precedenti 2021	Soggetti Privati	0,05
EA0080	Sopraeven. attive per quote F.S. vincolato	2021	Regione	529.140,00
EA0120	SOPRAVVENIENZE ATT RELATIVE AD ACQ. DI BENI E SERV	2020	Altri Soggetti	67.392,00
EA0120	SOPRAVVENIENZE ATT RELATIVE AD ACQ. DI BENI E SERV	2021	Soggetti Privati	8.672,35
EA0120	SOPRAVVENIENZE ATT RELATIVE AD ACQ. DI BENI E SERV	Anni precedenti 2021	Altri Soggetti	138.499,88
EA0120	SOPRAVVENIENZE ATT RELATIVE AD ACQ. DI BENI E SERV	Anni precedenti 2021	Soggetti Privati	112.094,76
Totale complessivo				1.010.030,28

PS02 –Sopravvenienze attive

Voce CE	DESCRIZIONE CONTO	ANNO COMPETENZA	SOGGETTO FORNITORE SINTETICO	Somma di saldo
EA0130	INSUSSISTENZE ATTIVE V/AZIENDE SANITARIE PUBBLICHE DELLA REGIONE	2021	Soggetti Privati	568.472,44
EA0130	INSUSSISTENZE ATTIVE V/AZIENDE SANITARIE PUBBLICHE DELLA REGIONE	2021	Aziende Sanitarie della Regione	1.021.367,31
EA0180	INSUSSISTENZE ATT. RELATIVE AL PERSONALE	2020	Altri Soggetti	2.592,98
EA0220	INSUSS. ATT. REL. AD ACQ. DI BENI E SERVIZI	2019	Soggetti Privati	1.315,16
EA0220	INSUSS. ATT. REL. AD ACQ. DI BENI E SERVIZI	2020	Soggetti Privati	14.452,82
EA0220	INSUSS. ATT. REL. AD ACQ. DI BENI E SERVIZI	2021	Soggetti Privati	6.868,85
EA0220	INSUSS. ATT. REL. AD ACQ. DI BENI E SERVIZI	Anni precedenti 2021	Altri Soggetti	674,45
EA0220	INSUSS. ATT. REL. AD ACQ. DI BENI E SERVIZI	Anni precedenti 2021	Soggetti Privati	20.037,80
EA0230	ALTRE INSUSSISTENZE ATTIVE	2019	Soggetti Privati	0,10
EA0230	ALTRE INSUSSISTENZE ATTIVE	2021	Soggetti Privati	884,81
EA0230	ALTRE INSUSSISTENZE ATTIVE	Anni precedenti 2021	Altri Soggetti	2,96
EA0230	ALTRE INSUSSISTENZE ATTIVE	Anni precedenti 2021	Soggetti Privati	445,10
Totale complessivo				1.637.114,78

PS03 –Insussistenze attive

Voce CE	DESCRIZIONE CONTO	ANNO COMPETENZA	SOGGETTO FORNITORE SINTETICO	Somma di saldo
EA0240	ALTRI PROVENTI STRAORDINARI	2019	Soggetti Privati	1.900,81
EA0240	ALTRI PROVENTI STRAORDINARI	2021	Soggetti Privati	107.636,09
EA0240	ALTRI PROVENTI STRAORDINARI	Anni precedenti 2021	Soggetti Privati	55.925,31
Totale complessivo				165.462,21

PS03 –Altri proventi straordinari

Voce CE	DESCRIZIONE CONTO	ANNO COMPETENZA	SOGGETTO FORNITORE SINTETICO	Somma di saldo
EA0360	SOPRAVV.ZE PASS. RELATIVE AL PERS. DIRIGENZA MEDICA	2018	Personale dipendente	28.905,58
EA0360	SOPRAVV.ZE PASS. RELATIVE AL PERS. DIRIGENZA MEDICA	2019	Personale dipendente	14.066,38
EA0360	SOPRAVV.ZE PASS. RELATIVE AL PERS. DIRIGENZA MEDICA	2020	Altri Soggetti	59.864,08
EA0360	SOPRAVV.ZE PASS. RELATIVE AL PERS. DIRIGENZA MEDICA	2020	Personale dipendente	32.164,57
EA0360	SOPRAVV.ZE PASS. RELATIVE AL PERS. DIRIGENZA MEDICA	2021	Altri Soggetti	- 12.907,65
EA0360	SOPRAVV.ZE PASS. RELATIVE AL PERS. DIRIGENZA MEDICA	2021	Personale dipendente	3.452,92
EA0360	SOPRAVV.ZE PASS. RELATIVE AL PERS. DIRIGENZA MEDICA	Anni precedenti 2021	Altri Soggetti	335.087,71
EA0360	SOPRAVV.ZE PASS. RELATIVE AL PERS. DIRIGENZA MEDICA	Anni precedenti 2021	Personale dipendente	520.167,02
EA0380	SOPRAVV.ZE PASS. RELATIVE AL PERS. DIRIGENZA NON MED	2018	Personale dipendente	4.415,22
EA0380	SOPRAVV.ZE PASS. RELATIVE AL PERS. DIRIGENZA NON MED	2019	Personale dipendente	6.186,44
EA0380	SOPRAVV.ZE PASS. RELATIVE AL PERS. DIRIGENZA NON MED	2020	Personale dipendente	8.557,66
EA0380	SOPRAVV.ZE PASS. RELATIVE AL PERS. DIRIGENZA NON MED	2021	Personale dipendente	15.546,48
EA0380	SOPRAVV.ZE PASS. RELATIVE AL PERS. DIRIGENZA NON MED	Anni precedenti 2021	Altri Soggetti	177.723,11
EA0380	SOPRAVV.ZE PASS. RELATIVE AL PERS. DIRIGENZA NON MED	Anni precedenti 2021	Personale dipendente	217.400,94
EA0390	SOPRAVV.ZE PASS. RELATIVE AL PERS. DEL COMPARTO	2018	Personale dipendente	37.610,18
EA0390	SOPRAVV.ZE PASS. RELATIVE AL PERS. DEL COMPARTO	2019	Altri Soggetti	6.873,61
EA0390	SOPRAVV.ZE PASS. RELATIVE AL PERS. DEL COMPARTO	2019	Personale dipendente	45.253,51
EA0390	SOPRAVV.ZE PASS. RELATIVE AL PERS. DEL COMPARTO	2020	Altri Soggetti	6.047,43
EA0390	SOPRAVV.ZE PASS. RELATIVE AL PERS. DEL COMPARTO	2020	Personale dipendente	30.054,22
EA0390	SOPRAVV.ZE PASS. RELATIVE AL PERS. DEL COMPARTO	2021	Personale dipendente	3.852,10
EA0390	SOPRAVV.ZE PASS. RELATIVE AL PERS. DEL COMPARTO	Anni precedenti 2021	Altri Soggetti	14.938,22
EA0390	SOPRAVV.ZE PASS. RELATIVE AL PERS. DEL COMPARTO	Anni precedenti 2021	Personale dipendente	82.824,58
EA0400	SOPRAVV.ZE PASS. RELATIVE AI MEDICI DI BASE	2018	Soggetti Privati	8.336,78
EA0400	SOPRAVV.ZE PASS. RELATIVE AI MEDICI DI BASE	Anni precedenti 2021	Soggetti Privati	3.912,81
EA0410	SOPRAVV.ZE PASS. RELATIVE AI MEDICI SPECIALISTICI	2018	Soggetti Privati	3.873,00
EA0410	SOPRAVV.ZE PASS. RELATIVE AI MEDICI SPECIALISTICI	2020	Personale dipendente	1.565,16
EA0410	SOPRAVV.ZE PASS. RELATIVE AI MEDICI SPECIALISTICI	2020	Soggetti Privati	3.046,76
EA0410	SOPRAVV.ZE PASS. RELATIVE AI MEDICI SPECIALISTICI	Anni precedenti 2021	Soggetti Privati	9.977,50
EA0430	SOPRAVV.ZE PASS. REL. AD ACQUISTO DI BENI E SERVIZI	2018	Soggetti Privati	3.830,00
EA0430	SOPRAVV.ZE PASS. REL. AD ACQUISTO DI BENI E SERVIZI	2019	Soggetti Privati	641.381,07
EA0430	SOPRAVV.ZE PASS. REL. AD ACQUISTO DI BENI E SERVIZI	2020	Altri Soggetti	67.392,00
EA0430	SOPRAVV.ZE PASS. REL. AD ACQUISTO DI BENI E SERVIZI	2020	Soggetti Privati	84.986,97
EA0430	SOPRAVV.ZE PASS. REL. AD ACQUISTO DI BENI E SERVIZI	2021	Soggetti Privati	- 759.862,69
EA0430	SOPRAVV.ZE PASS. REL. AD ACQUISTO DI BENI E SERVIZI	Anni precedenti 2021	Altri Soggetti	163,99
EA0430	SOPRAVV.ZE PASS. REL. AD ACQUISTO DI BENI E SERVIZI	Anni precedenti 2021	Personale dipendente	10.919,01
EA0430	SOPRAVV.ZE PASS. REL. AD ACQUISTO DI BENI E SERVIZI	Anni precedenti 2021	Soggetti Privati	325.936,94
EA0430	SOPRAVV.ZE PASS. REL. AD ACQUISTO DI BENI E SERVIZI	Anni precedenti 2021	Aziende Sanitarie della Regione	81.453,48
EA0440	ALTRE SOPRAVVENIENZE PASSIVE	2018	Soggetti Privati	70.686,05
EA0440	ALTRE SOPRAVVENIENZE PASSIVE	2019	Personale dipendente	150,20
EA0440	ALTRE SOPRAVVENIENZE PASSIVE	2019	Soggetti Privati	83.363,31
EA0440	ALTRE SOPRAVVENIENZE PASSIVE	2020	Soggetti Privati	16.257,25
EA0440	ALTRE SOPRAVVENIENZE PASSIVE	2021	Altri Soggetti	565,70
EA0440	ALTRE SOPRAVVENIENZE PASSIVE	2021	Soggetti Privati	1.029,79
EA0440	ALTRE SOPRAVVENIENZE PASSIVE	Anni precedenti 2021	Altri Soggetti	531,80
EA0440	ALTRE SOPRAVVENIENZE PASSIVE	Anni precedenti 2021	Personale dipendente	4.341,00
EA0440	ALTRE SOPRAVVENIENZE PASSIVE	Anni precedenti 2021	Soggetti Privati	19.793,19
EA0461	INSUSS. PASS. V/AZIENDE SANITARIE PUBBLICHE DELLA REGIONE	2020	Soggetti Privati	247,14
EA0461	INSUSS. PASS. V/AZIENDE SANITARIE PUBBLICHE DELLA REGIONE	2021	Soggetti Privati	292.150,19
EA0461	INSUSS. PASS. V/AZIENDE SANITARIE PUBBLICHE DELLA REGIONE	Anni precedenti 2021	Aziende Sanitarie della Regione	36.941,10
EA0530	INSUSS. PASS. RELATIVE AD ACQUISTO DI BENI E SER.	2020	Altri Soggetti	1.510,18
EA0530	INSUSS. PASS. RELATIVE AD ACQUISTO DI BENI E SER.	2021	Altri Soggetti	410.564,29
EA0530	INSUSS. PASS. RELATIVE AD ACQUISTO DI BENI E SER.	Anni precedenti 2021	Altri Soggetti	4,00
Totale complessivo				3.063.132,28

PS04 – Sopravvenienze passive

Altre informazioni

Informazione	Caso presente in azienda?		Se sì, illustrare
	NO	SI	
PS06. Esistono altre informazioni che si ritiene necessario fornire per soddisfare la regola generale secondo cui “Se le informazioni richieste da specifiche disposizioni di legge non sono sufficienti a dare una rappresentazione veritiera e corretta, si devono fornire le informazioni complementari necessarie allo scopo” (art 2423 cc)?	NO		Per ulteriori dettagli ed informazione vedasi la relazione sulla gestione al Bilancio d’esercizio 2021

27. Imposte e tasse

Il valore complessivo della voce è sostanzialmente in linea con i valori dell'anno 2020 sebbene è necessario registrare un aumento del costo per IRAP relativa al personale dipendente che è strettamente correlato con l'incremento dei costi del personale dipendente.

Di seguito la tabella relativa alla composizione delle imposte e tasse:

CODICE MOD. CE	DETTAGLIO IMPOSTE E TASSE	Valore CE al 31/12/2021	Valore CE al 31/12/2020	Variazioni importo	Variazioni %
YA0010	Y.1) IRAP	14.914.950	14.635.670	279.280	2%
YA0020	Y.1.A) IRAP relativa a personale dipendente	13.775.040	13.427.444	347.596	3%
YA0030	Y.1.B) IRAP relativa a collaboratori e personale assimilato a lavoro dipendente	1.139.910	1.208.226	(68.316)	-6%
YA0040	Y.1.C) IRAP relativa ad attività di libera professione (intramoenia)	-	-	-	-
YA0050	Y.1.D) IRAP relativa ad attività commerciale	-	-	-	-
YA0060	Y.2) IRES	296.075	163.810	132.265	81%
YA0070	Y.2.A) IRES su attività istituzionale	296.075	163.810	132.265	81%
YA0080	Y.2.B) IRES su attività commerciale	-	-	-	-
YA0090	Y.3) Accantonamento a F.do Imposte (Accertamenti, condoni, ecc.)	-	-	-	-
YZ9999	Totale imposte e tasse (Y)	15.211.025	14.799.480	411.545	3%

Tab. 76 – Imposte e tasse

IL DIRETTORE A.G.R.E.F.
(Dott.ssa Claudia D'Onofrio)

IL DIRETTORE GENERALE
(Dott. Flavio Maria Roseto)



FLAVIO MARIA
ROSETO
Regione Puglia
04.08.2022
16:47:53
GMT+01:00

Mod. SP ministeriale

elaborato secondo la struttura di cui
Delibera del Consiglio dei Ministri
del 30.04.2019

MINISTERO DELLA SALUTE

Direzione Generale della Programmazione Sanitaria

Direzione Generale della Digitalizzazione, del Sistema Informativo Sanitario e della Statistica

MODELLO DI RILEVAZIONE DELLO STATO PATRIMONIALE

STRUTTURA RILEVATA					
REGIONE PUGLIA		Bilancio 2021		ENTE:ASL BR BRINDISI Bilancio 2020	
CODICE	DESCRIZIONE	(Unità di euro)	(Unità di euro)	variazione	
		IMPORTO	IMPORTO	VAL.ASS	VAR.%
AAZ999	A) IMMOBILIZZAZIONI	128.220.518	125.857.299	2.363.219	1,9
AAA000	A.I) IMMOBILIZZAZIONI IMMATERIALI	465.693	540.759	- 75.066	- 13,9
AAA010	A.I.1) Costi di impianto e di ampliamento	-	-	-	-
AAA020	A.I.1.a) Costi di impianto e di ampliamento	-	-	-	-
AAA030	A.I.1.b) F.do Amm.to costi di impianto e di ampliamento	-	-	-	-
AAA040	A.I.2) Costi di ricerca e sviluppo	-	-	-	-
AAA050	A.I.2.a) Costi di ricerca e sviluppo	-	-	-	-
AAA060	A.I.2.b) F.do Amm.to costi di ricerca e sviluppo	-	-	-	-
AAA070	A.I.3) Diritti di brevetto e diritti di utilizzazione delle opere d'ingegno	-	-	-	-
AAA080	A.I.3.a) Diritti di brevetto e diritti di utilizzazione delle opere d'ingegno - derivanti dall'attività di ricerca	-	-	-	-
AAA090	A.I.3.b) F.do Amm.to diritti di brevetto e diritti di utilizzazione delle opere d'ingegno - derivanti dall'attività di ricerca	-	-	-	-
AAA100	A.I.3.c) Diritti di brevetto e diritti di utilizzazione delle opere d'ingegno - altri	-	-	-	-
AAA110	A.I.3.d) F.do Amm.to diritti di brevetto e diritti di utilizzazione delle opere d'ingegno - altri	-	-	-	-
AAA120	A.I.4) Immobilizzazioni immateriali in corso e acconti	-	-	-	-
AAA130	A.I.5) Altre immobilizzazioni immateriali	465.693	540.759	- 75.066	- 13,9
AAA140	A.I.5.a) Concessioni, licenze, marchi e diritti simili	1.564.136	1.500.990	63.146	4,2
AAA150	A.I.5.b) F.do Amm.to concessioni, licenze, marchi e diritti simili	- 1.269.562	- 1.152.907	- 116.655	10,1
AAA160	A.I.5.c) Migliorie su beni di terzi	666.579	666.579	0	0,0
AAA170	A.I.5.d) F.do Amm.to migliorie su beni di terzi	- 495.460	- 473.903	- 21.557	4,5
AAA180	A.I.5.e) Pubblicità	-	-	-	-
AAA190	A.I.5.f) F.do Amm.to pubblicità	-	-	-	-
AAA200	A.I.5.g) Altre immobilizzazioni immateriali	-	-	-	-
AAA210	A.I.5.h) F.do Amm.to altre immobilizzazioni immateriali	-	-	-	-
AAA220	A.I.6) Fondo Svalutazione immobilizzazioni immateriali	-	-	-	-
AAA230	A.I.6.a) F.do Svalut. Costi di impianto e di ampliamento	-	-	-	-
AAA240	A.I.6.b) F.do Svalut. Costi di ricerca e sviluppo	-	-	-	-
AAA250	A.I.6.c) F.do Svalut. Diritti di brevetto e diritti di utilizzazione delle opere d'ingegno	-	-	-	-
AAA260	A.I.6.d) F.do Svalut. Altre immobilizzazioni immateriali	-	-	-	-
AAA270	A.II) IMMOBILIZZAZIONI MATERIALI	127.161.825	124.723.540	2.438.285	2,0
AAA280	A.II.1) Terreni	830.321	830.321	0	0,0
AAA290	A.II.1.a) Terreni disponibili	830.321	830.321	0	0,0
AAA300	A.II.1.b) Terreni indisponibili	-	-	-	-
AAA310	A.II.2) Fabbricati	88.005.853	92.269.526	- 4.263.673	- 4,6
AAA320	A.II.2.a) Fabbricati non strumentali (disponibili)	372.800	410.689	- 37.889	- 9,2
AAA330	A.II.2.a.1) Fabbricati non strumentali (disponibili)	1.262.966	1.262.966	0	0,0
AAA340	A.II.2.a.2) F.do Amm.to Fabbricati non strumentali (disponibili)	- 890.166	- 852.277	- 37.889	4,4
AAA350	A.II.2.b) Fabbricati strumentali (indisponibili)	87.633.053	91.858.837	- 4.225.784	- 4,6
AAA360	A.II.2.b.1) Fabbricati strumentali (indisponibili)	205.454.563	204.079.147	1.375.416	0,7
AAA370	A.II.2.b.2) F.do Amm.to Fabbricati strumentali (indisponibili)	- 117.821.510	- 112.220.310	- 5.601.200	5,0
AAA380	A.II.3) Impianti e macchinari	2.836.799	2.287.496	549.303	24,0
AAA390	A.II.3.a) Impianti e macchinari	41.933.763	40.915.232	1.018.531	2,5
AAA400	A.II.3.b) F.do Amm.to Impianti e macchinari	- 39.096.964	- 38.627.736	- 469.228	1,2
AAA410	A.II.4) Attrezzature sanitarie e scientifiche	18.175.164	18.423.351	- 248.187	- 1,3
AAA420	A.II.4.a) Attrezzature sanitarie e scientifiche	62.889.660	57.654.981	5.234.679	9,1
AAA430	A.II.4.b) F.do Amm.to Attrezzature sanitarie e scientifiche	- 44.714.496	- 39.231.629	- 5.482.867	14,0
AAA440	A.II.5) Mobili e arredi	1.269.151	996.767	272.384	27,3
AAA450	A.II.5.a) Mobili e arredi	8.802.476	8.296.614	505.862	6,1
AAA460	A.II.5.b) F.do Amm.to Mobili e arredi	- 7.533.325	- 7.299.847	- 233.478	3,2
AAA470	A.II.6) Automezzi	150.631	40.555	110.076	271,4
AAA480	A.II.6.a) Automezzi	2.164.452	2.025.408	139.044	6,9
AAA490	A.II.6.b) F.do Amm.to Automezzi	- 2.013.821	- 1.984.854	- 28.967	1,5
AAA500	A.II.7) Oggetti d'arte	-	-	-	-
AAA510	A.II.8) Altre immobilizzazioni materiali	2.649.805	1.514.665	1.135.140	74,9
AAA520	A.II.8.a) Altre immobilizzazioni materiali	7.426.108	5.712.709	1.713.399	30,0
AAA530	A.II.8.b) F.do Amm.to Altre immobilizzazioni materiali	- 4.776.303	- 4.198.044	- 578.259	13,8
AAA540	A.II.9) Immobilizzazioni materiali in corso e acconti	13.809.631	8.360.859	5.448.772	65,2

		(Unità di euro)	(Unità di euro)	variazione	
AAA550	A.II.10) Fondo Svalutazione immobilizzazioni materiali	- 565.530	-	- 565.530	#DIV/0!
AAA560	A.II.10.a) F.do Svalut. Terreni	-	-	-	-
AAA570	A.II.10.b) F.do Svalut. Fabbricati	- 565.530	-	- 565.530	#DIV/0!
AAA580	A.II.10.c) F.do Svalut. Impianti e macchinari	-	-	-	-
AAA590	A.II.10.d) F.do Svalut. Attrezzature sanitarie e scientifiche	-	-	-	-
AAA600	A.II.10.e) F.do Svalut. Mobili e arredi	-	-	-	-
AAA610	A.II.10.f) F.do Svalut. Automezzi	-	-	-	-
AAA620	A.II.10.g) F.do Svalut. Oggetti d'arte	-	-	-	-
AAA630	A.II.10.h) F.do Svalut. Altre immobilizzazioni materiali	-	-	-	-
AAA640	A.III)IMMOBILIZZAZIONI FINANZIARIE	593.000	593.000	- 0	- 0,0
AAA650	A.III.1) Crediti finanziari	-	-	-	-
AAA660	A.III.1.a) Crediti finanziari v/Stato	-	-	-	-
AAA670	A.III.1.b) Crediti finanziari v/Regione	-	-	-	-
AAA680	A.III.1.c) Crediti finanziari v/partecipate	-	-	-	-
AAA690	A.III.1.d) Crediti finanziari v/altri	-	-	-	-
AAA700	A.III.2) Titoli	593.000	593.000	- 0	- 0,0
AAA710	A.III.2.a) Partecipazioni	593.000	593.000	- 0	- 0,0
AAA720	A.III.2.b) Altri titoli	-	-	-	-
AAA730	A.III.2.b.1) Titoli di Stato	-	-	-	-
AAA740	A.III.2.b.2) Altre Obbligazioni	-	-	-	-
AAA750	A.III.2.b.3) Titoli azionari quotati in Borsa	-	-	-	-
AAA760	A.III.2.b.4) Titoli diversi	-	-	-	-
ABZ999	B) ATTIVO CIRCOLANTE	289.792.112	271.220.060	18.572.052	6,8
ABA000	B.I) RIMANENZE	13.967.727	16.202.271	- 2.234.544	- 13,8
ABA010	B.I.1) Rimanenze beni sanitari	13.773.641	15.981.854	- 2.208.213	- 13,8
ABA020	B.I.1.a) Prodotti farmaceutici ed emoderivati	7.149.316	6.695.096	454.220	6,8
ABA030	B.I.1.b) Sangue ed emocomponenti	-	-	-	-
ABA040	B.I.1.c) Dispositivi medici	5.416.890	7.800.331	- 2.383.441	- 30,6
ABA050	B.I.1.d) Prodotti dietetici	231.235	205.954	25.281	12,3
ABA060	B.I.1.e) Materiali per la profilassi (vaccini)	871.759	1.209.206	- 337.447	- 27,9
ABA070	B.I.1.f) Prodotti chimici	-	-	-	-
ABA080	B.I.1.g) Materiali e prodotti per uso veterinario	-	-	-	-
ABA090	B.I.1.h) Altri beni e prodotti sanitari	104.441	71.267	33.174	46,5
ABA100	B.I.1.i) Accounti per acquisto di beni e prodotti sanitari	-	-	-	-
ABA110	B.I.2) Rimanenze beni non sanitari	194.086	220.417	- 26.331	- 11,9
ABA120	B.I.2.a) Prodotti alimentari	-	-	-	-
ABA130	B.I.2.b) Materiali di guardaroba, di pulizia, e di convivenza in genere	8.026	12.560	- 4.534	- 36,1
ABA140	B.I.2.c) Combustibili, carburanti e lubrificanti	-	-	-	-
ABA150	B.I.2.d) Supporti informatici e cancelleria	184.208	207.317	- 23.109	- 11,1
ABA160	B.I.2.e) Materiale per la manutenzione	1.852	540	1.312	242,7
ABA170	B.I.2.f) Altri beni e prodotti non sanitari	-	-	-	-
ABA180	B.I.2.g) Accounti per acquisto di beni e prodotti non sanitari	-	-	-	-
ABA190	B.II) CREDITI	176.362.866	150.780.531	25.582.335	17,0
ABA200	B.II.1) Crediti v/Stato	11.312.186	11.312.186	0	0,0
ABA201	B.II.1.a) Crediti v/Stato per spesa corrente - FSN indistinto	-	-	-	-
ABA220	B.II.1.b) Crediti v/Stato per spesa corrente - FSN vincolato	-	-	-	-
ABA230	B.II.1.c) Crediti v/Stato per mobilità attiva extraregionale	-	-	-	-
ABA240	B.II.1.d) Crediti v/Stato per mobilità attiva internazionale	-	-	-	-
ABA250	B.II.1.e) Crediti v/Stato per acconto quota fabbisogno sanitario regionale standard	-	-	-	-
ABA260	B.II.1.f) Crediti v/Stato per finanziamento sanitario aggiuntivo corrente	-	-	-	-
ABA270	B.II.1.g) Crediti v/Stato per spesa corrente - altro	-	-	-	-
ABA271	B.II.1.h) Crediti v/Stato per spesa corrente per STP (ex D.lgs. 286/98)	-	-	-	-
ABA280	B.II.1.i) Crediti v/Stato per finanziamenti per investimenti	11.312.186	11.312.186	0	0,0
ABA290	B.II.1.j) Crediti v/Stato per ricerca	-	-	-	-
ABA300	B.II.1.j.1) Crediti v/Stato per ricerca corrente - Ministero della Salute	-	-	-	-
ABA310	B.II.1.j.2) Crediti v/Stato per ricerca finalizzata - Ministero della Salute	-	-	-	-
ABA320	B.II.1.j.3) Crediti v/Stato per ricerca - altre Amministrazioni centrali	-	-	-	-
ABA330	B.II.1.j.4) Crediti v/Stato per ricerca - finanziamenti per investimenti	-	-	-	-
ABA340	B.II.1.k) Crediti v/prefetture	-	-	-	-
ABA350	B.II.2) Crediti v/Regione o Provincia Autonoma	155.344.436	129.623.880	25.720.556	19,8
ABA360	B.II.2.a) Crediti v/Regione o Provincia Autonoma per spesa corrente	88.463.309	61.367.794	27.095.515	44,2
ABA390	B.II.2.a.1) Crediti v/Regione o Provincia Autonoma per quota FSR	85.619.245	61.367.793	24.251.452	39,5
ABA400	B.II.2.a.2) Crediti v/Regione o Provincia Autonoma per mobilità attiva intraregionale	-	-	-	-
ABA410	B.II.2.a.3) Crediti v/Regione o Provincia Autonoma per mobilità attiva extraregionale	-	-	-	-
ABA420	B.II.2.a.4) Crediti v/Regione o Provincia Autonoma per acconto quota FSR	-	-	-	-

		(Unità di euro)	(Unità di euro)	variazione	
ABA430	B.II.2.a.5) Crediti v/Regione o Provincia Autonoma per finanziamento sanitario aggiuntivo corrente LEA	-	-	-	-
ABA440	B.II.2.a.6) Crediti v/Regione o Provincia Autonoma per finanziamento sanitario aggiuntivo corrente extra LEA	-	-	-	-
ABA450	B.II.2.a.7) Crediti v/Regione o Provincia Autonoma per spesa corrente - altro	2.844.064	1	2.844.063	#####
ABA451	B.II.2.a.8) Crediti v/Regione o Provincia Autonoma per spesa corrente - STP (ex D.lgs. 286/98)	-	-	-	-
ABA460	B.II.2.a.9) Crediti v/Regione o Provincia Autonoma per ricerca	-	-	-	-
ABA461	B.II.2.a.10) Crediti v/Regione o Provincia Autonoma per mobilità attiva internazionale	-	-	-	-
ABA470	B.II.2.b) Crediti v/Regione o Provincia Autonoma per versamenti a patrimonio netto	52.650.218	57.568.517	- 4.918.299	- 8,5
ABA480	B.II.2.b.1) Crediti v/Regione o Provincia Autonoma per finanziamenti per investimenti	52.650.218	57.568.517	- 4.918.299	- 8,5
ABA490	B.II.2.b.2) Crediti v/Regione o Provincia Autonoma per incremento fondo dotazione	-	-	-	-
ABA500	B.II.2.b.3) Crediti v/Regione o Provincia Autonoma per ripiano perdite	-	-	-	-
ABA501	B.II.2.b.4) Crediti v/Regione o Provincia Autonoma per anticipazione ripiano disavanzo programmato dai Piani aziendali di cui all'art. 1, comma 528, L. 208/2015	-	-	-	-
ABA510	B.II.2.b.5) Crediti v/Regione per copertura debiti al 31/12/2005	-	-	-	-
ABA520	B.II.2.b.6) Crediti v/Regione o Provincia Autonoma per ricostituzione risorse da investimenti esercizi precedenti	-	-	-	-
ABA521	B.II.2.c) Crediti v/Regione o Provincia Autonoma per contributi L. 210/92	14.230.909	10.687.569	3.543.340	33,2
ABA522	B.II.2.d) Crediti v/Regione o Provincia Autonoma per contributi L. 210/92 - aziende sanitarie	-	-	-	-
ABA530	B.II.3) Crediti v/Comuni	328.228	327.058	1.170	0,4
ABA540	B.II.4) Crediti v/Aziende sanitarie pubbliche	534.799	632.360	- 97.561	- 15,4
ABA550	B.II.4.a) Crediti v/Aziende sanitarie pubbliche della Regione	196.812	408.323	- 211.511	- 51,8
ABA560	B.II.4.a.1) Crediti v/Aziende sanitarie pubbliche della Regione - per mobilità in compensazione	-	-	-	-
ABA570	B.II.4.a.2) Crediti v/Aziende sanitarie pubbliche della Regione - per mobilità non in compensazione	-	-	-	-
ABA580	B.II.4.a.3) Crediti v/Aziende sanitarie pubbliche della Regione - per altre prestazioni	196.812	408.323	- 211.511	- 51,8
ABA590	B.II.4.b) Acconto quota FSR da distribuire	-	-	-	-
ABA591	B.II.4.c) Crediti v/Aziende sanitarie pubbliche della Regione per anticipazione ripiano disavanzo programmato dai Piani aziendali di cui all'art. 1, comma 528, L. 208/2015	-	-	-	-
ABA600	B.II.4.d) Crediti v/Aziende sanitarie pubbliche Extraregione	337.987	224.037	113.950	50,9
ABA601	B.II.4.e) Crediti v/Aziende sanitarie pubbliche della Regione - per Contributi da Aziende sanitarie pubbliche della Regione o Prov. Aut. (extra fondo)	-	-	-	-
ABA610	B.II.5) Crediti v/società partecipate e/o enti dipendenti della Regione	54.469	54.469	0	0,0
ABA620	B.II.5.a) Crediti v/enti regionali	47.603	47.603	- 0	- 0,0
ABA630	B.II.5.b) Crediti v/sperimentazioni gestionali	-	-	-	-
ABA640	B.II.5.c) Crediti v/altre partecipate	6.866	6.866	0	0,0
ABA650	B.II.6) Crediti v/Erario	6.261.176	5.882.977	378.199	6,4
ABA660	B.II.7) Crediti v/altri	2.527.572	2.947.602	- 420.030	- 14,2
ABA670	B.II.7.a) Crediti v/clienti privati	2.055.149	2.186.167	- 131.018	- 6,0
ABA680	B.II.7.b) Crediti v/gestioni liquidatorie	-	-	-	-
ABA690	B.II.7.c) Crediti v/altri soggetti pubblici	25.393	85.917	- 60.524	- 70,4
ABA700	B.II.7.d) Crediti v/altri soggetti pubblici per ricerca	-	-	-	-
ABA710	B.II.7.e) Altri crediti diversi	447.030	675.518	- 228.488	- 33,8
ABA711	B.II.7.e.1) Altri Crediti diversi	447.030	675.518	- 228.488	- 33,8
ABA712	B.II.7.e.2) Note di credito da emettere (diverse)	-	-	-	-
ABA713	B.II.7.f) Altri Crediti verso erogatori (privati accreditati e convenzionati) di prestazioni sanitarie	-	-	-	-
ABA714	B.II.7.f.1) Altri Crediti verso erogatori (privati accreditati e convenzionati) di prestazioni sanitarie	-	-	-	-
ABA715	B.II.7.f.2) Note di credito da emettere (privati accreditati e convenzionati)	-	-	-	-
ABA720	B.III) ATTIVITA' FINANZIARIE CHE NON COSTITUISCONO IMMOBILIZZAZIONI	-	-	-	-
ABA730	B.III.1) Partecipazioni che non costituiscono immobilizzazioni	-	-	-	-
ABA740	B.III.2) Altri titoli che non costituiscono immobilizzazioni	-	-	-	-
ABA750	B.IV) DISPONIBILITA' LIQUIDE	99.461.519	104.237.258	- 4.775.739	- 4,6
ABA760	B.IV.1) Cassa	84.768	67.709	17.059	25,2
ABA770	B.IV.2) Istituto Tesoriere	99.177.264	103.984.069	- 4.806.805	- 4,6
ABA780	B.IV.3) Tesoreria Unica	-	-	-	-
ABA790	B.IV.4) Conto corrente postale	199.487	185.480	14.007	7,6
ACZ999	C) RATEI E RISCOINTI ATTIVI	52.988	140.659	- 87.671	- 62,3
ACA000	C.I) RATEI ATTIVI	31	5.236	- 5.205	- 99,4
ACA010	C.I.1) Ratei attivi	31	5.236	- 5.205	- 99,4
ACA020	C.I.2) Ratei attivi v/Aziende sanitarie pubbliche della Regione	-	-	-	-
ACA030	C.II) RISCOINTI ATTIVI	52.957	135.423	- 82.466	- 60,9
ACA040	C.II.1) Risconti attivi	52.957	135.423	- 82.466	- 60,9
ACA050	C.II.2) Risconti attivi v/Aziende sanitarie pubbliche della Regione	-	-	-	-

		(Unità di euro)	(Unità di euro)	variazione	
AZZ999	D) TOTALE ATTIVO	418.065.618	397.218.018	20.847.600	5,2
ADZ999	E) CONTI D'ORDINE	8.762.746	7.967.662	795.084	10,0
ADA000	E.I) CANONI DI LEASING ANCORA DA PAGARE	-	-	-	-
ADA010	E.II) DEPOSITI CAUZIONALI	15.000	15.000	-	-
ADA020	E.III) BENI IN COMODATO	588.521	588.521	0	0,0
ADA021	E.IV) CANONI DI PROJECT FINANCING ANCORA DA PAGARE	-	-	-	-
ADA030	E.V) ALTRI CONTI D'ORDINE	8.159.225	7.364.141	795.084	10,8
PAZ999	A) PATRIMONIO NETTO	153.018.973	155.837.705	- 2.818.732	- 1,8
PAA000	A.I) FONDO DI DOTAZIONE	896.666	896.666	0	0,0
PAA010	A.II) FINANZIAMENTI PER INVESTIMENTI	151.330.176	154.263.815	- 2.933.639	- 1,9
PAA020	A.II.1) Finanziamenti per beni di prima dotazione	-	-	-	-
PAA030	A.II.2) Finanziamenti da Stato per investimenti	34.476.152	34.476.151	1	0,0
PAA040	A.II.2.a) Finanziamenti da Stato per investimenti - ex art. 20 legge 67/88	23.163.966	23.163.966	0	0,0
PAA050	A.II.2.b) Finanziamenti da Stato per investimenti - ricerca	-	-	-	-
PAA060	A.II.2.c) Finanziamenti da Stato per investimenti - altro	11.312.186	11.312.186	0	0,0
PAA070	A.II.3) Finanziamenti da Regione per investimenti	86.416.235	90.647.924	- 4.231.689	- 4,7
PAA080	A.II.4) Finanziamenti da altri soggetti pubblici per investimenti	4.152.844	4.102.513	50.331	1,2
PAA090	A.II.5) Finanziamenti per investimenti da rettifica contributi in conto esercizio	26.284.945	25.037.228	1.247.717	5,0
PAA100	A.III) RISERVE DA DONAZIONI E LASCITI VINCOLATI AD INVESTIMENTI	430.331	316.878	113.453	35,8
PAA110	A.IV) ALTRE RISERVE	9.000	9.000	-	-
PAA120	A.IV.1) Riserve da rivalutazioni	-	-	-	-
PAA130	A.IV.2) Riserve da plusvalenze da reinvestire	-	-	-	-
PAA140	A.IV.3) Contributi da reinvestire	9.000	9.000	-	-
PAA150	A.IV.4) Riserve da utili di esercizio destinati ad investimenti	-	-	-	-
PAA160	A.IV.5) Riserve diverse	-	-	-	-
PAA170	A.V) CONTRIBUTI PER RIPIANO PERDITE	-	-	-	-
PAA180	A.V.1) Contributi per copertura debiti al 31/12/2005	-	-	-	-
PAA190	A.V.2) Contributi per ricostituzione risorse da investimenti esercizi precedenti	-	-	-	-
PAA200	A.V.3) Altro	-	-	-	-
PAA210	A.VI) UTILI (PERDITE) PORTATI A NUOVO	351.346	310.744	40.602	13,1
PAA220	A.VII) UTILE (PERDITA) D'ESERCIZIO	1.454	40.602	- 39.148	- 96,4
PBZ999	B) FONDI PER RISCHI E ONERI	69.908.402	52.261.867	17.646.535	33,8
PBA000	B.I) FONDI PER IMPOSTE, ANCHE DIFFERITE	-	-	-	-
PBA010	B.II) FONDI PER RISCHI	42.506.497	35.999.050	6.507.447	18,1
PBA020	B.II.1) Fondo rischi per cause civili ed oneri processuali	21.391.270	23.381.673	- 1.990.403	- 8,5
PBA030	B.II.2) Fondo rischi per contenzioso personale dipendente	4.574.566	4.360.678	213.888	4,9
PBA040	B.II.3) Fondo rischi connessi all'acquisto di prestazioni sanitarie da privato	3.887.940	3.683.930	204.010	5,5
PBA050	B.II.4) Fondo rischi per copertura diretta dei rischi (autoassicurazione)	7.661.894	-	7.661.894	#DIV/0!
PBA051	B.II.5) Fondo rischi per franchigia assicurativa	-	-	-	-
PBA052	B.II.6) Fondo rischi per interessi di mora	2.384.200	2.013.168	371.032	18,4
PBA060	B.II.7) Altri fondi rischi	2.606.627	2.559.602	47.025	1,8
PBA070	B.III) FONDI DA DISTRIBUIRE	-	-	-	-
PBA080	B.III.1) FSR indistinto da distribuire	-	-	-	-
PBA090	B.III.2) FSR vincolato da distribuire	-	-	-	-
PBA100	B.III.3) Fondo per ripiano disavanzi pregressi	-	-	-	-
PBA110	B.III.4) Fondo finanziamento sanitario aggiuntivo corrente LEA	-	-	-	-
PBA120	B.III.5) Fondo finanziamento sanitario aggiuntivo corrente extra LEA	-	-	-	-
PBA130	B.III.6) Fondo finanziamento per ricerca	-	-	-	-
PBA140	B.III.7) Fondo finanziamento per investimenti	-	-	-	-
PBA141	B.III.8) Fondo finanziamento sanitario aggiuntivo corrente (extra fondo) - Risorse aggiuntive da bilancio regionale a titolo di copertura extra LEA	-	-	-	-
PBA150	B.IV) QUOTE INUTILIZZATE CONTRIBUTI	6.135.367	5.657.934	477.433	8,4
PBA151	B.IV.1) Quote inutilizzate contributi da Regione o Prov. Aut. per quota F.S. indistinto finalizzato	-	-	-	-
PBA160	B.IV.2) Quote inutilizzate contributi da Regione o Prov. Aut. per quota F.S. vincolato	914.873	941.751	- 26.878	- 2,9
PBA170	B.IV.3) Quote inutilizzate contributi vincolati da soggetti pubblici (extra fondo)	676.040	676.040	0	0,0
PBA180	B.IV.4) Quote inutilizzate contributi per ricerca	-	-	-	-
PBA190	B.IV.5) Quote inutilizzate contributi vincolati da privati	4.544.454	4.040.143	504.311	12,5
PBA200	B.V) ALTRI FONDI PER ONERI E SPESE	21.266.538	10.604.883	10.661.655	100,5
PBA210	B.V.1) Fondi integrativi pensione	-	-	-	-
PBA220	B.V.2) Fondi rinnovi contrattuali	17.246.792	6.954.506	10.292.286	148,0
PBA230	B.V.2.a) Fondo rinnovi contrattuali personale dipendente	11.310.148	3.245.403	8.064.745	248,5
PBA240	B.V.2.b) Fondo rinnovi convenzioni MMG/PLS/MCA	4.985.587	3.113.936	1.871.651	60,1

		(Unità di euro)	(Unità di euro)	variazione	
PBA250	B.V.2.c) Fondo rinnovi convenzioni medici Sumai	951.057	595.167	355.890	59,8
PBA260	B.V.3) Altri fondi per oneri e spese	4.019.746	3.650.377	369.369	10,1
PBA270	B.V.4) Altri Fondi incentivi funzioni tecniche Art. 113 D.Lgs 50/2016	-	-	-	-
PCZ999	C) TRATTAMENTO FINE RAPPORTO	5.247.169	5.040.654	206.515	4,1
PCA000	C.I) FONDO PER PREMI OPEROSITA' MEDICI SUMAI	5.247.169	5.040.654	206.515	4,1
PCA010	C.II) FONDO PER TRATTAMENTO DI FINE RAPPORTO DIPENDENTI	-	-	-	-
PCA020	C.III) FONDO PER TRATTAMENTI DI QUIESCENZA E SIMILI	-	-	-	-
PDZ999	D) DEBITI	189.854.926	184.041.439	5.813.487	3,2
PDA000	D.I) DEBITI PER MUTUI PASSIVI	-	-	-	-
PDA010	D.II) DEBITI V/STATO	-	-	-	-
PDA020	D.II.1) Debiti v/Stato per mobilità passiva extraregionale	-	-	-	-
PDA030	D.II.2) Debiti v/Stato per mobilità passiva internazionale	-	-	-	-
PDA040	D.II.3) Acconto quota FSR v/Stato	-	-	-	-
PDA050	D.II.4) Debiti v/Stato per restituzione finanziamenti - per ricerca	-	-	-	-
PDA060	D.II.5) Altri debiti v/Stato	-	-	-	-
PDA070	D.III) DEBITI V/REGIONE O PROVINCIA AUTONOMA	2.429.961	2.439.836	- 9.875	- 0,4
PDA080	D.III.1) Debiti v/Regione o Provincia Autonoma per finanziamenti - GSA	-	-	-	-
PDA081	D.III.2) Debiti v/Regione o Provincia Autonoma per finanziamenti	-	-	-	-
PDA090	D.III.3) Debiti v/Regione o Provincia Autonoma per mobilità passiva intraregionale	-	-	-	-
PDA100	D.III.4) Debiti v/Regione o Provincia Autonoma per mobilità passiva extraregionale	-	-	-	-
PDA101	D.III.5) Debiti v/Regione o Provincia Autonoma per mobilità passiva internazionale	-	-	-	-
PDA110	D.III.6) Acconto quota FSR da Regione o Provincia Autonoma	2.429.961	-	2.429.961	#DIV/0!
PDA111	D.III.7) Acconto da Regione o Provincia Autonoma per anticipazione ripiano disavanzo programmato dai Piani aziendali di cui all'art. 1, comma 528, L. 209/2015	-	-	-	-
PDA112	D.III.8) Debiti v/Regione o Provincia Autonoma per contributi L. 210/92	-	-	-	-
PDA120	D.III.9) Altri debiti v/Regione o Provincia Autonoma - GSA	-	2.439.836	- 2.439.836	- 100,0
PDA121	D.III.10) Altri debiti v/Regione o Provincia Autonoma	-	-	-	-
PDA130	D.IV) DEBITI V/COMUNI	480.872	345.192	135.680	39,3
PDA140	D.V) DEBITI V/AZIENDE SANITARIE PUBBLICHE	515.660	2.061.865	- 1.546.205	- 75,0
PDA150	D.V.1) Debiti v/Aziende sanitarie pubbliche della Regione	265.369	1.680.033	- 1.414.664	- 84,2
PDA160	D.V.1.a) Debiti v/Aziende sanitarie pubbliche della Regione - per quota FSR	-	-	-	-
PDA170	D.V.1.b) Debiti v/Aziende sanitarie pubbliche della Regione - per finanziamento sanitario aggiuntivo corrente LEA	-	-	-	-
PDA180	D.V.1.c) Debiti v/Aziende sanitarie pubbliche della Regione - per finanziamento sanitario aggiuntivo corrente extra LEA	-	-	-	-
PDA190	D.V.1.d) Debiti v/Aziende sanitarie pubbliche della Regione - per mobilità in compensazione	-	-	-	-
PDA200	D.V.1.e) Debiti v/Aziende sanitarie pubbliche della Regione - per mobilità non in compensazione	-	-	-	-
PDA210	D.V.1.f) Debiti v/Aziende sanitarie pubbliche della Regione - per altre prestazioni	265.369	1.680.033	- 1.414.664	- 84,2
PDA211	D.V.1.g) Debiti v/Aziende sanitarie pubbliche della Regione - altre prestazioni per STP	-	-	-	-
PDA212	D.V.1.h) Debiti v/Aziende sanitarie pubbliche della Regione - per Contributi da Aziende sanitarie pubbliche della Regione o Prov. Aut. (extra fondo)	-	-	-	-
PDA213	D.V.1.i) Debiti v/Aziende sanitarie pubbliche della Regione - per contributi L. 210/92	-	-	-	-
PDA220	D.V.2) Debiti v/Aziende sanitarie pubbliche Extraregione	250.291	381.832	- 131.541	- 34,4
PDA230	D.V.3) Debiti v/Aziende sanitarie pubbliche della Regione per versamenti c/patrimonio netto	-	-	-	-
PDA231	D.V.3.a) Debiti v/Aziende sanitarie pubbliche della Regione per versamenti c/patrimonio netto - finanziamenti per investimenti	-	-	-	-
PDA232	D.V.3.b) Debiti v/Aziende sanitarie pubbliche della Regione per versamenti c/patrimonio netto - incremento fondo dotazione	-	-	-	-
PDA233	D.V.3.c) Debiti v/Aziende sanitarie pubbliche della Regione per versamenti c/patrimonio netto - ripiano perdite	-	-	-	-

Bilancio 2021

Bilancio 2020

		(Unità di euro)	(Unità di euro)	variazione	
PDA234	D.V.3.d) Debiti v/Aziende sanitarie pubbliche della Regione per anticipazione ripiano disavanzo programmato dai Piani aziendali di cui all'art. 1, comma 528, L. 208/2015	-	-	-	-
PDA235	D.V.3.e) Debiti v/Aziende sanitarie pubbliche della Regione per versamenti c/patrimonio netto - altro	-	-	-	-
PDA240	D.VI) DEBITI V/ SOCIETA' PARTECIPATE E/O ENTI DIPENDENTI DELLA REGIONE	4.317.722	6.704.493	- 2.386.771	- 35,6
<i>PDA250</i>	<i>D.VI.1) Debiti v/enti regionali</i>	120.000	120.000	-	-
<i>PDA260</i>	<i>D.VI.2) Debiti v/sperimentazioni gestionali</i>	-	-	-	-
<i>PDA270</i>	<i>D.VI.3) Debiti v/altre partecipate</i>	4.197.722	6.584.493	- 2.386.771	- 36,2
PDA280	D.VII) DEBITI V/FORNITORI	127.750.037	119.527.918	8.222.119	6,9
<i>PDA290</i>	<i>D.VII.1) Debiti verso erogatori (privati accreditati e convenzionati) di prestazioni sanitarie</i>	37.928.226	37.158.591	769.635	2,1
<i>PDA291</i>	<i>D.VII.1.a) Debiti verso erogatori (privati accreditati e c</i>	41.522.759	39.832.584	1.690.175	4,2
<i>PDA292</i>	<i>D.VII.1.b) Note di credito da ricevere (privati accreditati</i>	- 3.594.533	- 2.673.992	- 920.541	34,4
<i>PDA300</i>	<i>D.VII.2) Debiti verso altri fornitori</i>	89.821.811	82.369.327	7.452.484	9,0
<i>PDA301</i>	<i>D.VII.2.a) Debiti verso altri fornitori</i>	107.339.203	102.812.189	4.527.014	4,4
<i>PDA302</i>	<i>D.VII.2.b) Note di credito da ricevere (altri fornitori)</i>	- 17.517.392	- 20.442.862	2.925.470	- 14,3
PDA310	D.VIII) DEBITI V/ISTITUTO TESORIERE	-	-	-	-
PDA320	D.IX) DEBITI TRIBUTARI	13.996.119	13.774.203	221.916	1,6
PDA330	D.X) DEBITI V/ISTITUTI PREVIDENZIALI, ASSISTENZIALI E SICUREZZA SOCIALE	14.990.954	14.137.950	853.004	6,0
PDA340	D.XI) DEBITI V/ALTRI	25.373.601	25.049.982	323.619	1,3
<i>PDA350</i>	<i>D.XI.1) Debiti v/altri finanziatori</i>	-	-	-	-
<i>PDA360</i>	<i>D.XI.2) Debiti v/dipendenti</i>	15.157.974	12.540.364	2.617.610	20,9
<i>PDA370</i>	<i>D.XI.3) Debiti v/gestioni liquidatorie</i>	529.577	509.716	19.861	3,9
<i>PDA380</i>	<i>D.XI.5) Altri debiti diversi</i>	9.686.050	11.999.902	- 2.313.852	- 19,3
PEZ999	E) RATEI E RISCONTI PASSIVI	36.148	36.352	- 204	- 0,6
PEA000	E.I) RATEI PASSIVI	-	-	-	-
<i>PEA010</i>	<i>E.I.1) Ratei passivi</i>	-	-	-	-
<i>PEA020</i>	<i>E.I.2) Ratei passivi v/Aziende sanitarie pubbliche della Regione</i>	-	-	-	-
PEA030	E.II) RISCONTI PASSIVI	36.148	36.352	- 204	- 0,6
<i>PEA040</i>	<i>E.II.1) Risconti passivi</i>	36.148	36.352	- 204	- 0,6
<i>PEA050</i>	<i>E.II.2) Risconti passivi v/Aziende sanitarie pubbliche della Regione</i>	-	-	-	-
<i>PEA060</i>	<i>E.II.3) Risconti passivi - in attuazione dell'art.79, comma 1 sexies lettera c), del D.L. 112/2008, convertito con legge 133/2008 e della legge 23 dicembre 2009 n. 191</i>	-	-	-	-
PZZ999	F) TOTALE PASSIVO E PATRIMONIO NETTO	418.065.618	397.218.017	20.847.601	5,2
PFZ999	G) CONTI D'ORDINE	8.762.746	7.967.662	795.084	10,0
PFA000	G.I) CANONI DI LEASING ANCORA DA PAGARE	-	-	-	-
PFA010	G.II) DEPOSITI CAUZIONALI	15.000	15.000	-	-
PFA020	G.III) BENI IN COMODATO	588.521	588.521	0	0,0
PFA021	G.IV) CANONI DI PROJECT FINANCING ANCORA DA PAGARE	-	-	-	-
PFA030	G.V) ALTRI CONTI D'ORDINE	8.159.225	7.364.141	795.084	10,8

Il Direttore responsabile dell'area economico-finanziaria

Dr.ssa Claudia D'Onofrio

Il Direttore Generale

Dr. Flavio Maria Roseto



FLAVIO MARIA
ROSETO
Regione Puglia
04.08.2022 16:47:53
GMT+01:00

Mod. CE ministeriale

elaborato secondo la struttura di cui
Delibera del Consiglio dei Ministri
del 30.04.2019

MODELLO DI RILEVAZIONE DEL CONTO ECONOMICO ENTI DEL SERVIZIO SANITARIO NAZIONALE

STRUTTURA RILEVATA					
REGIONE		1 0 6	Puglia		
ENTE SSN		1 6 0	ASL BR Brindisi		
PERIODO DI RILEVAZIONE					
ANNO		2021			
Trimestre		1	2	3	4
		Preventivo		Consuntivo	X
		A	B	C=A-B	
		Bilancio 2021	Bilancio 2020	val.assoluto	var.%
		(Unità di euro)	(Unità di euro)	(Unità di euro)	
Cons	CODICE	DESCRIZIONE			
		A) Valore della produzione			
	AA0010	A.1) Contributi in c/esercizio	750.005.600	721.032.916	28.972.684 4
	AA0020	A.1.A) Contributi da Regione o Prov. Aut. per quota F.S. regionale	717.281.263	705.376.160	11.905.103 2
	AA0030	A.1.A.1) da Regione o Prov. Aut. per quota F.S. regionale indistinto	704.265.706	691.998.504	12.267.202 2
	AA0031	A.1.A.1.1) Finanziamento indistinto	695.826.856	677.954.436	17.872.420 3
	AA0032	A.1.A.1.2) Finanziamento indistinto finalizzato da Regione	8.438.850	14.044.068	- 5.605.218 - 40
	AA0033	A.1.A.1.3) Funzioni	-	-	- -
	AA0034	A.1.A.1.3.A) Funzioni - Pronto Soccorso	-	-	- -
	AA0035	A.1.A.1.3.B) Funzioni - Altro	-	-	- -
	AA0036	A.1.A.1.4) Quota finalizzata per il Piano aziendale di cui all'art. 1, comma 528, L. 208/2015	-	-	- -
	AA0040	A.1.A.2) da Regione o Prov. Aut. per quota F.S. regionale vincolato	13.015.557	13.377.656	- 362.099 - 3
	AA0050	A.1.B) Contributi c/esercizio (extra fondo)	31.806.023	15.656.756	16.149.267 103
	AA0060	A.1.B.1) da Regione o Prov. Aut. (extra fondo)	10.693.019	10.869.688	- 176.669 - 2
	AA0070	A.1.B.1.1) Contributi da Regione o Prov. Aut. (extra fondo) vincolati	10.693.019	10.869.688	- 176.669 - 2
	AA0080	A.1.B.1.2) Contributi da Regione o Prov. Aut. (extra fondo) - Risorse aggiuntive da bilancio regionale a titolo di copertura LEA	-	-	- -
	AA0090	A.1.B.1.3) Contributi da Regione o Prov. Aut. (extra fondo) - Risorse aggiuntive da bilancio regionale a titolo di copertura extra LEA	-	-	- -
	AA0100	A.1.B.1.4) Contributi da Regione o Prov. Aut. (extra fondo) - Altro	-	-	- -
	AA0110	A.1.B.2) Contributi da Aziende sanitarie pubbliche della Regione o Prov. Aut. (extra fondo)	1.131.356	932.984	198.372 21
R	AA0120	A.1.B.2.1) Contributi da Aziende sanitarie pubbliche della Regione o Prov. Aut. (extra fondo) vincolati	473.278	-	473.278 -
R	AA0130	A.1.B.2.2) Contributi da Aziende sanitarie pubbliche della Regione o Prov. Aut. (extra fondo) altro	658.078	932.984	- 274.906 - 29
	AA0140	A.1.B.3) Contributi da Ministero della Salute e da altri soggetti pubblici (extra fondo)	19.981.648	3.854.084	16.127.564 418
	AA0141	A.1.B.3.1) Contributi da Ministero della Salute (extra fondo)	-	-	- -
	AA0150	A.1.B.3.2) Contributi da altri soggetti pubblici (extra fondo) vincolati	11.247.194	230.656	11.016.538 4.776
	AA0160	A.1.B.3.3) Contributi da altri soggetti pubblici (extra fondo) L. 210/92	3.543.340	3.623.428	- 80.088 - 2
	AA0170	A.1.B.3.4) Contributi da altri soggetti pubblici (extra fondo) altro	5.191.114	-	5.191.114 -
	AA0171	A.1.B.3.5) Contributi da altri soggetti pubblici (extra fondo) - in attuazione dell'art.79, comma 1 sexies lettera c), del D.L. 112/2008, convertito con legge 133/2008 e della legge 23 dicembre 2009 n. 191.	-	-	- -
	AA0180	A.1.C) Contributi c/esercizio per ricerca	-	-	- -
	AA0190	A.1.C.1) Contributi da Ministero della Salute per ricerca corrente	-	-	- -
	AA0200	A.1.C.2) Contributi da Ministero della Salute per ricerca finalizzata	-	-	- -
	AA0210	A.1.C.3) Contributi da Regione ed altri soggetti pubblici per ricerca	-	-	- -
	AA0220	A.1.C.4) Contributi da privati per ricerca	-	-	- -
	AA0230	A.1.D) Contributi c/esercizio da privati	918.314	-	918.314 -
	AA0240	A.2) Rettifica contributi c/esercizio per destinazione ad investimenti	- 8.575.454	- 18.316.980	9.741.526 - 53
	AA0250	A.2.A) Rettifica contributi in c/esercizio per destinazione ad investimenti - da Regione o Prov. Aut. per quota F.S. regionale	- 8.575.454	- 18.310.215	9.734.761 - 53
	AA0260	A.2.B) Rettifica contributi in c/esercizio per destinazione ad investimenti - altri contributi	-	6.765	6.765 - 100
	AA0270	A.3) Utilizzo fondi per quote inutilizzate contributi finalizzati e vincolati di esercizi precedenti	525.341	674.725	- 149.384 - 22
	AA0271	A.3.A) Utilizzo fondi per quote inutilizzate contributi di esercizi precedenti da Regione o Prov. Aut. per quota F.S. regionale indistinto finalizzato	-	-	- -
	AA0280	A.3.B) Utilizzo fondi per quote inutilizzate contributi di esercizi precedenti da Regione o Prov. Aut. per quota F.S. regionale vincolato	97.223	103.186	- 5.963 - 6
	AA0290	A.3.C) Utilizzo fondi per quote inutilizzate contributi di esercizi precedenti da soggetti pubblici (extra fondo) vincolati	-	1.848	1.848 - 100
	AA0300	A.3.D) Utilizzo fondi per quote inutilizzate contributi di esercizi precedenti per ricerca	-	-	- -
	AA0310	A.3.E) Utilizzo fondi per quote inutilizzate contributi vincolati di esercizi precedenti da privati	428.118	569.691	- 141.573 - 25

MODELLO DI RILEVAZIONE DEL CONTO ECONOMICO ENTI DEL SERVIZIO SANITARIO NAZIONALE

STRUTTURA RILEVATA						
REGIONE		1 0 6	Puglia			
ENTE SSN		1 6 0	ASL BR Brindisi			
PERIODO DI RILEVAZIONE						
ANNO		2021				
Trimestre		1	2	3	4	
		Preventivo		Consuntivo	X	
		A	B	C=A-B		
		Bilancio 2021	Bilancio 2020	val.assoluto	var.%	
		(Unità di euro)	(Unità di euro)	(Unità di euro)		
Cons	CODICE	DESCRIZIONE				
	AA0320	A.4) Ricavi per prestazioni sanitarie e sociosanitarie a rilevanza sanitaria	41.099.462	35.707.249	5.392.213	15
	AA0330	A.4.A) Ricavi per prestazioni sanitarie e sociosanitarie a rilevanza sanitaria erogate a soggetti pubblici	36.490.381	31.877.259	4.613.122	14
R	AA0340	A.4.A.1) Ricavi per prestaz. sanitarie e sociosanitarie a rilevanza sanitaria erogate ad Aziende sanitarie pubbliche della Regione	34.081.381	28.392.330	5.689.051	20
R	AA0350	A.4.A.1.1) Prestazioni di ricovero	18.696.947	15.711.537	2.985.410	19
R	AA0360	A.4.A.1.2) Prestazioni di specialistica ambulatoriale	8.114.726	6.203.355	1.911.371	31
R	AA0361	A.4.A.1.3) Prestazioni di pronto soccorso non seguite da ricovero	-	-	-	-
R	AA0370	A.4.A.1.4) Prestazioni di psichiatria residenziale e semiresidenziale	1.688.184	-	1.688.184	-
R	AA0380	A.4.A.1.5) Prestazioni di File F	4.049.638	3.669.632	380.006	10
R	AA0390	A.4.A.1.6) Prestazioni servizi MMG, PLS, Contin. assistenziale	200.940	183.285	17.655	10
R	AA0400	A.4.A.1.7) Prestazioni servizi farmaceutica convenzionata	622.893	534.970	87.923	16
R	AA0410	A.4.A.1.8) Prestazioni termali	700.813	507.672	193.141	38
R	AA0420	A.4.A.1.9) Prestazioni trasporto ambulanze ed elisoccorso	-	-	-	-
R	AA0421	A.4.A.1.10) Prestazioni assistenza integrativa	-	-	-	-
R	AA0422	A.4.A.1.11) Prestazioni assistenza protesica	-	-	-	-
R	AA0423	A.4.A.1.12) Prestazioni assistenza riabilitativa extraospedaliera	-	1.571.593	- 1.571.593	100
R	AA0424	A.4.A.1.13) Ricavi per cessione di emocomponenti e cellule staminali	7.240	1.206	6.034	500
R	AA0425	A.4.A.1.14) Prestazioni assistenza domiciliare integrata (ADI)	-	-	-	-
R	AA0430	A.4.A.1.15) Altre prestazioni sanitarie e socio-sanitarie a rilevanza sanitaria	-	9.080	- 9.080	100
	AA0440	A.4.A.2) Ricavi per prestaz. sanitarie e sociosanitarie a rilevanza sanitaria erogate ad altri soggetti pubblici	-	2.243	- 2.243	100
	AA0450	A.4.A.3) Ricavi per prestaz. sanitarie e sociosanitarie a rilevanza sanitaria erogate a soggetti pubblici Extraregione	2.409.000	3.482.686	- 1.073.686	31
S	AA0460	A.4.A.3.1) Prestazioni di ricovero	1.421.000	1.995.247	- 574.247	29
S	AA0470	A.4.A.3.2) Prestazioni ambulatoriali	247.000	336.082	- 89.082	27
S	AA0471	A.4.A.3.3) Prestazioni pronto soccorso non seguite da ricovero	-	-	-	-
SS	AA0480	A.4.A.3.4) Prestazioni di psichiatria non soggetta a compensazione (resid. e semiresid.)	-	-	-	-
S	AA0490	A.4.A.3.5) Prestazioni di File F	115.000	275.894	- 160.894	58
S	AA0500	A.4.A.3.6) Prestazioni servizi MMG, PLS, Contin. assistenziale Extraregione	66.000	105.450	- 39.450	37
S	AA0510	A.4.A.3.7) Prestazioni servizi farmaceutica convenzionata Extraregione	93.000	156.480	- 63.480	41
S	AA0520	A.4.A.3.8) Prestazioni termali Extraregione	389.000	512.958	- 123.958	24
S	AA0530	A.4.A.3.9) Prestazioni trasporto ambulanze ed elisoccorso Extraregione	78.000	100.575	- 22.575	22
SS	AA0541	A.4.A.3.10) Prestazioni assistenza integrativa da pubblico (extraregione)	-	-	-	-
SS	AA0542	A.4.A.3.11) Prestazioni assistenza protesica da pubblico (extraregione)	-	-	-	-
S	AA0550	A.4.A.3.12) Ricavi per cessione di emocomponenti e cellule staminali Extraregione	-	-	-	-
S	AA0560	A.4.A.3.13) Ricavi GSA per differenziale saldo mobilità interregionale	-	-	-	-
S	AA0561	A.4.A.3.14) Altre prestazioni sanitarie e sociosanitarie a rilevanza sanitaria erogate a soggetti pubblici Extraregione	-	-	-	-
SS	AA0570	A.4.A.3.15) Altre prestazioni sanitarie e sociosanitarie a rilevanza sanitaria non soggette a compensazione Extraregione	-	-	-	-
SS	AA0580	A.4.A.3.15.A) Prestazioni di assistenza riabilitativa non soggette a compensazione Extraregione	-	-	-	-
SS	AA0590	A.4.A.3.15.B) Altre prestazioni sanitarie e socio-sanitarie a rilevanza sanitaria non soggette a compensazione Extraregione	-	-	-	-
	AA0600	A.4.A.3.16) Altre prestazioni sanitarie a rilevanza sanitaria - Mobilità attiva Internazionale	-	-	-	-
R	AA0601	A.4.A.3.17) Altre prestazioni sanitarie a rilevanza sanitaria - Mobilità attiva Internazionale rilevata dalle AO, AOU, IRCCS.	-	-	-	-
SS	AA0602	A.4.A.3.18) Altre prestazioni sanitarie e sociosanitarie a rilevanza sanitaria ad Aziende sanitarie e casse mutua estera - (fatturate direttamente)	-	-	-	-
S	AA0610	A.4.B) Ricavi per prestazioni sanitarie e sociosanitarie a rilevanza sanitaria erogate da privati v/residenti Extraregione in compensazione (mobilità attiva)	-	-	-	-
S	AA0620	A.4.B.1) Prestazioni di ricovero da priv. Extraregione in compensazione (mobilità attiva)	-	-	-	-

MODELLO DI RILEVAZIONE DEL CONTO ECONOMICO ENTI DEL SERVIZIO SANITARIO NAZIONALE

STRUTTURA RILEVATA						
REGIONE		1 0 6	Puglia			
ENTE SSN		1 6 0	ASL BR Brindisi			
PERIODO DI RILEVAZIONE						
ANNO		2021				
Trimestre		1	2	3	4	
		Preventivo		Consuntivo	X	
		A	B	C=A-B		
		Bilancio 2021	Bilancio 2020	val.assoluto	var.%	
		(Unità di euro)	(Unità di euro)	(Unità di euro)		
S	AA0630	A.4.B.2) Prestazioni ambulatoriali da priv. Extraregione in compensazione (mobilità attiva)	-	-	-	-
S	AA0631	A.4.B.3) Prestazioni di pronto soccorso non seguite da ricovero da priv. Extraregione in compensazione (mobilità attiva)	-	-	-	-
S	AA0640	A.4.B.4) Prestazioni di File F da priv. Extraregione in compensazione (mobilità attiva)	-	-	-	-
S	AA0650	A.4.B.5) Altre prestazioni sanitarie e sociosanitarie a rilevanza sanitaria erogate da privati v/residenti Extraregione in compensazione (mobilità attiva)	-	-	-	-
	AA0660	A.4.C) Ricavi per prestazioni sanitarie e sociosanitarie a rilevanza sanitaria erogate a privati	780.678	753.210	27.468	4
	AA0670	A.4.D) Ricavi per prestazioni sanitarie erogate in regime di intramoenia	3.828.403	3.076.780	751.623	24
	AA0680	A.4.D.1) Ricavi per prestazioni sanitarie intramoenia - Area ospedaliera	-	50.794	- 50.794	- 100
	AA0690	A.4.D.2) Ricavi per prestazioni sanitarie intramoenia - Area specialistica	3.418.657	2.585.126	833.531	32
	AA0700	A.4.D.3) Ricavi per prestazioni sanitarie intramoenia - Area sanità pubblica	-	-	-	-
	AA0710	A.4.D.4) Ricavi per prestazioni sanitarie intramoenia - Consulenze (ex art. 55 c.1 lett. c), d) ed ex art. 57-58)	404.796	414.586	- 9.790	- 2
R	AA0720	A.4.D.5) Ricavi per prestazioni sanitarie intramoenia - Consulenze (ex art. 55 c.1 lett. c), d) ed ex art. 57-58) (Aziende sanitarie pubbliche della Regione)	4.950	26.274	- 21.324	- 81
	AA0730	A.4.D.6) Ricavi per prestazioni sanitarie intramoenia - Altro	-	-	-	-
R	AA0740	A.4.D.7) Ricavi per prestazioni sanitarie intramoenia - Altro (Aziende sanitarie pubbliche della Regione)	-	-	-	-
	AA0750	A.5) Concorsi, recuperi e rimborsi	27.298.736	18.946.531	8.352.205	44
	AA0760	A.5.A) Rimborsi assicurativi	-	108.000	- 108.000	- 100
	AA0770	A.5.B) Concorsi, recuperi e rimborsi da Regione	83.486	-	83.486	-
	AA0780	A.5.B.1) Rimborso degli oneri stipendiali del personale dell'azienda in posizione di comando presso la Regione	83.486	-	83.486	-
	AA0790	A.5.B.2) Altri concorsi, recuperi e rimborsi da parte della Regione	-	-	-	-
R	AA0800	A.5.C) Concorsi, recuperi e rimborsi da Aziende sanitarie pubbliche della Regione	-	208.037	- 208.037	- 100
R	AA0810	A.5.C.1) Rimborso degli oneri stipendiali del personale dipendente dell'azienda in posizione di comando presso Aziende sanitarie pubbliche della Regione	-	-	-	-
R	AA0820	A.5.C.2) Rimborsi per acquisto beni da parte di Aziende sanitarie pubbliche della Regione	-	-	-	-
R	AA0830	A.5.C.3) Altri concorsi, recuperi e rimborsi da parte di Aziende sanitarie pubbliche della Regione	-	208.037	- 208.037	- 100
R	AA0831	A.5.C.4) Altri concorsi, recuperi e rimborsi da parte della Regione - GSA	-	-	-	-
	AA0840	A.5.D) Concorsi, recuperi e rimborsi da altri soggetti pubblici	466.814	441.757	25.057	6
	AA0850	A.5.D.1) Rimborso degli oneri stipendiali del personale dipendente dell'azienda in posizione di comando presso altri soggetti pubblici	34.911	-	34.911	-
	AA0860	A.5.D.2) Rimborsi per acquisto beni da parte di altri soggetti pubblici	-	-	-	-
	AA0870	A.5.D.3) Altri concorsi, recuperi e rimborsi da parte di altri soggetti pubblici	431.903	441.757	- 9.854	- 2
	AA0880	A.5.E) Concorsi, recuperi e rimborsi da privati	26.748.436	18.188.737	8.559.699	47
	AA0890	A.5.E.1) Rimborso da aziende farmaceutiche per Pay back	25.960.173	17.906.343	8.053.830	45
	AA0900	A.5.E.1.1) Pay-back per il superamento del tetto della spesa farmaceutica territoriale	-	-	-	-
	AA0910	A.5.E.1.2) Pay-back per superamento del tetto della spesa farmaceutica ospedaliera	22.438.697	14.340.693	8.098.004	56
	AA0920	A.5.E.1.3) Ulteriore Pay-back	3.521.476	3.565.650	- 44.174	- 1
	AA0921	A.5.E.2) Rimborso per Pay back sui dispositivi medici	-	-	-	-
	AA0930	A.5.E.3) Altri concorsi, recuperi e rimborsi da privati	788.263	282.394	505.869	179
	AA0940	A.6) Compartecipazione alla spesa per prestazioni sanitarie (Ticket)	3.398.525	2.604.542	793.983	30
	AA0950	A.6.A) Compartecipazione alla spesa per prestazioni sanitarie - Ticket sulle prestazioni di specialistica ambulatoriale e APA-PAC	3.394.573	2.597.192	797.381	31
	AA0960	A.6.B) Compartecipazione alla spesa per prestazioni sanitarie - Ticket sul pronto soccorso	3.952	7.350	- 3.398	- 46
	AA0970	A.6.C) Compartecipazione alla spesa per prestazioni sanitarie (Ticket) - Altro	-	-	-	-

MODELLO DI RILEVAZIONE DEL CONTO ECONOMICO ENTI DEL SERVIZIO SANITARIO NAZIONALE

STRUTTURA RILEVATA					
REGIONE		1 0 6	Puglia		
ENTE SSN		1 6 0	ASL BR Brindisi		
PERIODO DI RILEVAZIONE					
ANNO		2021			
Trimestre		1	2	3	4
		Preventivo		Consuntivo	X
		A	B	C=A-B	
		Bilancio 2021	Bilancio 2020	val.assoluto	var.%
		(Unità di euro)	(Unità di euro)	(Unità di euro)	
Cons	CODICE	DESCRIZIONE			
	AA0980	A.7) Quota contributi c/capitale imputata all'esercizio	12.706.063	11.098.491	1.607.572 14
	AA0990	A.7.A) Quota imputata all'esercizio dei finanziamenti per investimenti dallo Stato	-	-	- -
	AA1000	A.7.B) Quota imputata all'esercizio dei finanziamenti per investimenti da Regione	12.706.063	11.098.491	1.607.572 14
	AA1010	A.7.C) Quota imputata all'esercizio dei finanziamenti per beni di prima dotazione	-	-	- -
	AA1020	A.7.D) Quota imputata all'esercizio dei contributi in c/ esercizio FSR destinati ad investimenti	-	-	- -
	AA1030	A.7.E) Quota imputata all'esercizio degli altri contributi in c/ esercizio destinati ad investimenti	-	-	- -
	AA1040	A.7.F) Quota imputata all'esercizio di altre poste del patrimonio netto	-	-	- -
	AA1050	A.8) Incrementi delle immobilizzazioni per lavori interni	-	-	- -
	AA1060	A.9) Altri ricavi e proventi	1.741.138	3.008.124	- 1.266.986 - 42
	AA1070	A.9.A) Ricavi per prestazioni non sanitarie	117.459	122.470	- 5.011 - 4
	AA1080	A.9.B) Fitti attivi ed altri proventi da attività immobiliari	1.518.669	1.666.381	- 147.712 - 9
	AA1090	A.9.C) Altri proventi diversi	105.010	1.219.273	- 1.114.263 - 91
	AZ9999	Totale valore della produzione (A)	828.199.411	774.755.598	53.443.813 7
		B) Costi della produzione	-	-	- -
	BA0010	B.1) Acquisti di beni	138.325.411	138.809.231	- 483.820 - 0
	BA0020	B.1.A) Acquisti di beni sanitari	136.642.596	137.273.673	- 631.077 - 0
	BA0030	B.1.A.1) Prodotti farmaceutici ed emoderivati	81.274.125	79.472.255	1.801.870 2
	BA0040	B.1.A.1.1) Medicinali con AIC, ad eccezione di vaccini, emoderivati di produzione regionale, ossigeno e altri gas medicali	77.569.067	74.901.684	2.667.383 4
	BA0050	B.1.A.1.2) Medicinali senza AIC	5.944	2.843	3.101 109
	BA0051	B.1.A.1.3) Ossigeno e altri gas medicali	3.699.114	4.567.728	- 868.614 - 19
	BA0060	B.1.A.1.4) Emoderivati di produzione regionale	-	-	- -
R	BA0061	B.1.A.1.4.1) Emoderivati di produzione regionale da pubblico (Aziende sanitarie pubbliche della Regione) - Mobilità intraregionale	-	-	- -
S	BA0062	B.1.A.1.4.2) Emoderivati di produzione regionale da pubblico (Aziende sanitarie pubbliche della Regione) - Mobilità extraregionale	-	-	- -
	BA0063	B.1.A.1.4.3) Emoderivati di produzione regionale da altri soggetti	-	-	- -
	BA0070	B.1.A.2) Sangue ed emocomponenti	89.850	267.422	- 177.572 - 66
R	BA0080	B.1.A.2.1) da pubblico (Aziende sanitarie pubbliche della Regione) - Mobilità intraregionale	89.850	267.422	- 177.572 - 66
S	BA0090	B.1.A.2.2) da pubblico (Aziende sanitarie pubbliche extra Regione) - Mobilità extraregionale	-	-	- -
	BA0100	B.1.A.2.3) da altri soggetti	-	-	- -
	BA0210	B.1.A.3) Dispositivi medici	47.948.554	50.175.155	- 2.226.601 - 4
	BA0220	B.1.A.3.1) Dispositivi medici	27.332.752	31.230.563	- 3.897.811 - 12
	BA0230	B.1.A.3.2) Dispositivi medici impiantabili attivi	7.379.107	7.241.981	137.126 2
	BA0240	B.1.A.3.3) Dispositivi medico diagnostici in vitro (IVD)	13.236.695	11.702.611	1.534.084 13
	BA0250	B.1.A.4) Prodotti dietetici	2.152.057	2.072.518	79.539 4
	BA0260	B.1.A.5) Materiali per la profilassi (vaccini)	4.267.984	4.422.697	- 154.713 - 3
	BA0270	B.1.A.6) Prodotti chimici	1.294	-	1.294 -
	BA0280	B.1.A.7) Materiali e prodotti per uso veterinario	42.904	28.779	14.125 49
	BA0290	B.1.A.8) Altri beni e prodotti sanitari	865.828	834.847	30.981 4
R	BA0300	B.1.A.9) Beni e prodotti sanitari da Aziende sanitarie pubbliche della Regione	-	-	- -
R	BA0301	B.1.A.9.1) Prodotti farmaceutici ed emoderivati	-	-	- -
R	BA0302	B.1.A.9.2) Sangue ed emocomponenti	-	-	- -
R	BA0303	B.1.A.9.3) Dispositivi medici	-	-	- -
R	BA0304	B.1.A.9.4) Prodotti dietetici	-	-	- -
R	BA0305	B.1.A.9.5) Materiali per la profilassi (vaccini)	-	-	- -
R	BA0306	B.1.A.9.6) Prodotti chimici	-	-	- -
R	BA0307	B.1.A.9.7) Materiali e prodotti per uso veterinario	-	-	- -
R	BA0308	B.1.A.9.8) Altri beni e prodotti sanitari	-	-	- -
	BA0310	B.1.B) Acquisti di beni non sanitari	1.682.815	1.535.558	147.257 10

MODELLO DI RILEVAZIONE DEL CONTO ECONOMICO ENTI DEL SERVIZIO SANITARIO NAZIONALE

STRUTTURA RILEVATA						
REGIONE		1 0 6	Puglia			
ENTE SSN		1 6 0	ASL BR Brindisi			
PERIODO DI RILEVAZIONE						
ANNO		2021				
Trimestre		1	2	3	4	
		Preventivo		Consuntivo	X	
		A	B	C=A-B		
		Bilancio 2021	Bilancio 2020	val.assoluto	var.%	
		(Unità di euro)	(Unità di euro)	(Unità di euro)		
	BA0320	B.1.B.1) Prodotti alimentari	41.442	41.322	120	0
	BA0330	B.1.B.2) Materiali di guardaroba, di pulizia e di convivenza in genere	85.680	338.704	- 253.024	- 75
	BA0340	B.1.B.3) Combustibili, carburanti e lubrificanti	361.183	271.517	89.666	33
	BA0350	B.1.B.4) Supporti informatici e cancelleria	697.975	680.748	17.227	3
	BA0360	B.1.B.5) Materiale per la manutenzione	34.085	26.680	7.405	28
	BA0370	B.1.B.6) Altri beni e prodotti non sanitari	462.450	176.587	285.863	162
R	BA0380	B.1.B.7) Beni e prodotti non sanitari da Aziende sanitarie pubbliche della Regione	-	-	-	-
	BA0390	B.2) Acquisti di servizi	404.069.659	368.497.121	35.572.538	10
	BA0400	B.2.A) Acquisti servizi sanitari	336.310.115	310.356.532	25.953.583	8
	BA0410	B.2.A.1) Acquisti servizi sanitari per medicina di base	50.717.661	48.100.438	2.617.223	5
	BA0420	B.2.A.1.1) - da convenzione	50.340.151	47.700.247	2.639.904	6
	BA0430	B.2.A.1.1.A) Costi per assistenza MMG	32.197.548	30.253.104	1.944.444	6
	BA0440	B.2.A.1.1.B) Costi per assistenza PLS	6.973.611	6.868.258	105.353	2
	BA0450	B.2.A.1.1.C) Costi per assistenza Continuità assistenziale	7.046.427	5.413.276	1.633.151	30
	BA0460	B.2.A.1.1.D) Altro (medicina dei servizi, psicologi, medici 118, ecc)	4.122.565	5.165.609	- 1.043.044	- 20
R	BA0470	B.2.A.1.2) - da pubblico (Aziende sanitarie pubbliche della Regione) - Mobilità intraregionale	147.510	126.945	20.565	16
S	BA0480	B.2.A.1.3) - da pubblico (Aziende sanitarie pubbliche Extraregione) - Mobilità extraregionale	230.000	273.246	- 43.246	- 16
	BA0490	B.2.A.2) Acquisti servizi sanitari per farmaceutica	53.493.216	53.176.779	316.437	1
	BA0500	B.2.A.2.1) - da convenzione	52.456.067	52.155.720	300.347	1
R	BA0510	B.2.A.2.2) - da pubblico (Aziende sanitarie pubbliche della Regione)- Mobilità intraregionale	709.149	482.228	226.921	47
S	BA0520	B.2.A.2.3) - da pubblico (Extraregione)	328.000	538.831	- 210.831	- 39
	BA0530	B.2.A.3) Acquisti servizi sanitari per assistenza specialistica ambulatoriale	36.724.904	33.690.592	3.034.312	9
R	BA0540	B.2.A.3.1) - da pubblico (Aziende sanitarie pubbliche della Regione)	10.187.800	8.525.085	1.662.715	20
R	BA0541	B.2.A.3.2) prestazioni di pronto soccorso non seguite da ricovero - da pubblico (Aziende sanitarie pubbliche della Regione)	-	-	-	-
	BA0550	B.2.A.3.3) - da pubblico (altri soggetti pubbl. della Regione)	-	-	-	-
	BA0551	B.2.A.3.4) prestazioni di pronto soccorso non seguite da ricovero - da pubblico (altri soggetti pubbl. della Regione)	-	-	-	-
S	BA0560	B.2.A.3.5) - da pubblico (Extraregione)	3.412.000	3.940.469	- 528.469	- 13
S	BA0561	B.2.A.3.6) prestazioni di pronto soccorso non seguite da ricovero - da pubblico (Extraregione)	-	-	-	-
	BA0570	B.2.A.3.7) - da privato - Medici SUMAI	9.851.421	9.297.787	553.634	6
	BA0580	B.2.A.3.8) - da privato	13.273.683	11.927.251	1.346.432	11
	BA0590	B.2.A.3.8.A) Servizi sanitari per assistenza specialistica da IRCCS privati e Policlinici privati	503.790	486.973	16.817	3
	BA0591	B.2.A.3.8.B) Servizi sanitari per prestazioni di pronto soccorso non seguite da ricovero - da IRCCS privati e Policlinici privati	-	-	-	-
	BA0600	B.2.A.3.8.C) Servizi sanitari per assistenza specialistica da Ospedali Classificati privati	1.438.174	1.198.697	239.477	20
	BA0601	B.2.A.3.8.D) Servizi sanitari per prestazioni di pronto soccorso non seguite da ricovero - da Ospedali Classificati privati	-	-	-	-
	BA0610	B.2.A.3.8.E) Servizi sanitari per assistenza specialistica da Case di Cura private	-	-	-	-
	BA0611	B.2.A.3.8.F) Servizi sanitari per prestazioni di pronto soccorso non seguite da ricovero - da Case di Cura private	-	-	-	-
	BA0620	B.2.A.3.8.G) Servizi sanitari per assistenza specialistica da altri privati	11.331.719	10.241.581	1.090.138	11
	BA0621	B.2.A.3.8.H) Servizi sanitari per prestazioni di pronto soccorso non seguite da ricovero - da altri privati	-	-	-	-
	BA0630	B.2.A.3.9) - da privato per cittadini non residenti - Extraregione (mobilità attiva in compensazione)	-	-	-	-
	BA0631	B.2.A.3.10) Servizi sanitari per prestazioni di pronto soccorso non seguite da ricovero - da privato per cittadini non residenti - Extraregione (mobilità attiva in compensazione)	-	-	-	-
	BA0640	B.2.A.4) Acquisti servizi sanitari per assistenza riabilitativa	9.068.752	7.716.909	1.351.843	18
R	BA0650	B.2.A.4.1) - da pubblico (Aziende sanitarie pubbliche della Regione)	1.237.075	1.542.911	- 305.836	- 20
	BA0660	B.2.A.4.2) - da pubblico (altri soggetti pubbl. della Regione)	-	-	-	-
SS	BA0670	B.2.A.4.3) - da pubblico (Extraregione) non soggetti a compensazione	-	-	-	-

MODELLO DI RILEVAZIONE DEL CONTO ECONOMICO ENTI DEL SERVIZIO SANITARIO NAZIONALE

STRUTTURA RILEVATA						
REGIONE		1 0 6	Puglia			
ENTE SSN		1 6 0	ASL BR Brindisi			
PERIODO DI RILEVAZIONE						
ANNO		2021				
Trimestre		1	2	3	4	
		Preventivo		Consuntivo	X	
		A	B	C=A-B		
		Bilancio 2021	Bilancio 2020	val.assoluto	var.%	
		(Unità di euro)	(Unità di euro)	(Unità di euro)		
Cons	CODICE	DESCRIZIONE				
	BA0680	B.2.A.4.4) - da privato (intra-regionale)	7.309.502	5.712.755	1.596.747	28
	BA0690	B.2.A.4.5) - da privato (extra-regionale)	522.175	461.243	60.932	13
	BA0700	B.2.A.5) Acquisti servizi sanitari per assistenza integrativa	5.253.535	5.265.396	- 11.861	- 0
R	BA0710	B.2.A.5.1) - da pubblico (Aziende sanitarie pubbliche della Regione)	-	-	-	-
	BA0720	B.2.A.5.2) - da pubblico (altri soggetti pubbl. della Regione)	-	-	-	-
S	BA0730	B.2.A.5.3) - da pubblico (Extra-regione)	-	-	-	-
	BA0740	B.2.A.5.4) - da privato	5.253.535	5.265.396	- 11.861	- 0
	BA0750	B.2.A.6) Acquisti servizi sanitari per assistenza protesica	4.934.261	4.769.705	164.556	3
R	BA0760	B.2.A.6.1) - da pubblico (Aziende sanitarie pubbliche della Regione)	-	-	-	-
	BA0770	B.2.A.6.2) - da pubblico (altri soggetti pubbl. della Regione)	-	-	-	-
S	BA0780	B.2.A.6.3) - da pubblico (Extra-regione)	-	-	-	-
	BA0790	B.2.A.6.4) - da privato	4.934.261	4.769.705	164.556	3
	BA0800	B.2.A.7) Acquisti servizi sanitari per assistenza ospedaliera	89.859.669	88.864.990	994.679	1
R	BA0810	B.2.A.7.1) - da pubblico (Aziende sanitarie pubbliche della Regione)	44.526.246	41.167.582	3.358.664	8
	BA0820	B.2.A.7.2) - da pubblico (altri soggetti pubbl. della Regione)	-	-	-	-
S	BA0830	B.2.A.7.3) - da pubblico (Extra-regione)	19.596.000	25.004.335	- 5.408.335	- 22
	BA0840	B.2.A.7.4) - da privato	25.737.423	22.693.073	3.044.350	13
	BA0850	B.2.A.7.4.A) Servizi sanitari per assistenza ospedaliera da IRCCS privati e Policlinici privati	2.073.871	1.875.877	197.994	11
	BA0860	B.2.A.7.4.B) Servizi sanitari per assistenza ospedaliera da Ospedali Classificati privati	6.065.553	5.390.886	674.667	13
	BA0870	B.2.A.7.4.C) Servizi sanitari per assistenza ospedaliera da Case di Cura private	17.597.999	15.426.310	2.171.689	14
	BA0880	B.2.A.7.4.D) Servizi sanitari per assistenza ospedaliera da altri privati	-	-	-	-
	BA0890	B.2.A.7.5) - da privato per cittadini non residenti - Extra-regione (mobilità attiva in compensazione)	-	-	-	-
	BA0900	B.2.A.8) Acquisto prestazioni di psichiatria residenziale e semiresidenziale	17.588.475	17.131.316	457.159	3
R	BA0910	B.2.A.8.1) - da pubblico (Aziende sanitarie pubbliche della Regione)	-	-	-	-
	BA0920	B.2.A.8.2) - da pubblico (altri soggetti pubbl. della Regione)	-	-	-	-
SS	BA0930	B.2.A.8.3) - da pubblico (Extra-regione) - non soggette a compensazione	-	-	-	-
	BA0940	B.2.A.8.4) - da privato (intra-regionale)	17.171.059	16.995.950	175.109	1
	BA0950	B.2.A.8.5) - da privato (extra-regionale)	417.416	135.366	282.050	208
	BA0960	B.2.A.9) Acquisto prestazioni di distribuzione farmaci File F	11.764.403	10.729.454	1.034.949	10
R	BA0970	B.2.A.9.1) - da pubblico (Aziende sanitarie pubbliche della Regione) - Mobilità intra-regionale	8.826.424	7.908.087	918.337	12
	BA0980	B.2.A.9.2) - da pubblico (altri soggetti pubbl. della Regione)	-	-	-	-
S	BA0990	B.2.A.9.3) - da pubblico (Extra-regione)	1.700.000	2.039.494	- 339.494	- 17
	BA1000	B.2.A.9.4) - da privato (intra-regionale)	1.237.979	781.873	456.106	58
	BA1010	B.2.A.9.5) - da privato (extra-regionale)	-	-	-	-
	BA1020	B.2.A.9.6) - da privato per cittadini non residenti - Extra-regione (mobilità attiva in compensazione)	-	-	-	-
	BA1030	B.2.A.10) Acquisto prestazioni termali in convenzione	1.543.884	1.087.297	456.587	42
R	BA1040	B.2.A.10.1) - da pubblico (Aziende sanitarie pubbliche della Regione) - Mobilità intra-regionale	47.982	616	47.366	7.689
	BA1050	B.2.A.10.2) - da pubblico (altri soggetti pubbl. della Regione)	-	-	-	-
S	BA1060	B.2.A.10.3) - da pubblico (Extra-regione)	203.000	234.249	- 31.249	- 13
	BA1070	B.2.A.10.4) - da privato	1.292.902	852.432	440.470	52
	BA1080	B.2.A.10.5) - da privato per cittadini non residenti - Extra-regione (mobilità attiva in compensazione)	-	-	-	-
	BA1090	B.2.A.11) Acquisto prestazioni di trasporto sanitario	9.924.478	8.251.642	1.672.836	20
R	BA1100	B.2.A.11.1) - da pubblico (Aziende sanitarie pubbliche della Regione) - Mobilità intra-regionale	-	-	-	-
	BA1110	B.2.A.11.2) - da pubblico (altri soggetti pubbl. della Regione)	-	-	-	-
S	BA1120	B.2.A.11.3) - da pubblico (Extra-regione)	108.000	213.934	- 105.934	- 50
	BA1130	B.2.A.11.4) - da privato	9.816.478	8.037.708	1.778.770	22
	BA1140	B.2.A.12) Acquisto prestazioni Socio-Sanitarie a rilevanza sanitaria	22.167.679	18.548.270	3.619.409	20

MODELLO DI RILEVAZIONE DEL CONTO ECONOMICO ENTI DEL SERVIZIO SANITARIO NAZIONALE

STRUTTURA RILEVATA					
REGIONE		1 0 6	Puglia		
ENTE SSN		1 6 0	ASL BR Brindisi		
PERIODO DI RILEVAZIONE					
ANNO		2021			
Trimestre		1	2	3	4
		Preventivo		Consuntivo	X
		A	B	C=A-B	
		Bilancio 2021	Bilancio 2020	val.assoluto	var.%
		(Unità di euro)	(Unità di euro)	(Unità di euro)	
Cons	CODICE	DESCRIZIONE			
R	BA1150	B.2.A.12.1) - da pubblico (Aziende sanitarie pubbliche della Regione) - Mobilità intraregionale	-	-	-
R	BA1151	B.2.A.12.1.A) Assistenza domiciliare integrata (ADI)	-	-	-
R	BA1152	B.2.A.12.1.B) Altre prestazioni socio-sanitarie a rilevanza sanitaria	-	-	-
	BA1160	B.2.A.12.2) - da pubblico (altri soggetti pubblici della Regione)	-	-	-
S	BA1161	B.2.A.12.3) - da pubblico (Extraregione) - Acquisto di Altre prestazioni sociosanitarie a rilevanza sanitaria erogate a soggetti pubblici Extraregione	-	-	-
SS	BA1170	B.2.A.12.4) - da pubblico (Extraregione) non soggette a compensazione	4.425	3.956	469
	BA1180	B.2.A.12.5) - da privato (intraregionale)	21.445.382	17.721.966	3.723.416
	BA1190	B.2.A.12.6) - da privato (extraregionale)	717.872	822.348	- 104.476
	BA1200	B.2.A.13) Compartecipazione al personale per att. libero-prof. (intramoenia)	3.069.255	2.456.673	612.582
	BA1210	B.2.A.13.1) Compartecipazione al personale per att. libero professionale intramoenia - Area ospedaliera	-	35.112	- 35.112
	BA1220	B.2.A.13.2) Compartecipazione al personale per att. libero professionale intramoenia - Area specialistica	2.679.996	2.002.743	677.253
	BA1230	B.2.A.13.3) Compartecipazione al personale per att. libero professionale intramoenia - Area sanità pubblica	-	-	-
	BA1240	B.2.A.13.4) Compartecipazione al personale per att. libero professionale intramoenia - Consulenze (ex art. 55 c.1 lett. c), d) ed ex Art. 57-58)	389.259	418.818	- 29.559
R	BA1250	B.2.A.13.5) Compartecipazione al personale per att. libero professionale intramoenia - Consulenze (ex art. 55 c.1 lett. c), d) ed ex Art. 57-58) (Aziende sanitarie pubbliche della Regione)	-	-	-
	BA1260	B.2.A.13.6) Compartecipazione al personale per att. libero professionale intramoenia - Altro	-	-	-
R	BA1270	B.2.A.13.7) Compartecipazione al personale per att. libero professionale intramoenia - Altro (Aziende sanitarie pubbliche della Regione)	-	-	-
	BA1280	B.2.A.14) Rimborsi, assegni e contributi sanitari	11.433.298	5.849.192	5.584.106
	BA1290	B.2.A.14.1) Contributi ad associazioni di volontariato	48.237	38.800	9.437
	BA1300	B.2.A.14.2) Rimborsi per cure all'estero	58.595	65.548	- 6.953
	BA1310	B.2.A.14.3) Contributi a società partecipate e/o enti dipendenti della Regione	-	-	-
	BA1320	B.2.A.14.4) Contributo Legge 210/92	3.543.340	3.623.428	- 80.088
	BA1330	B.2.A.14.5) Altri rimborsi, assegni e contributi	7.783.126	2.121.416	5.661.710
R	BA1340	B.2.A.14.6) Rimborsi, assegni e contributi v/Aziende sanitarie pubbliche della Regione	-	-	-
R	BA1341	B.2.A.14.7) Rimborsi, assegni e contributi v/Regione - GSA	-	-	-
	BA1350	B.2.A.15) Consulenze, Collaborazioni, Interinale e altre prestazioni di lavoro sanitarie e sociosanitarie	7.519.787	4.239.361	3.280.426
R	BA1360	B.2.A.15.1) Consulenze sanitarie e sociosanitarie da Aziende sanitarie pubbliche della Regione	-	17.474	- 17.474
	BA1370	B.2.A.15.2) Consulenze sanitarie e sociosanitarie da terzi - Altri soggetti pubblici	66.470	-	66.470
	BA1380	B.2.A.15.3) Consulenze, Collaborazioni, Interinale e altre prestazioni di lavoro sanitarie e sociosanitarie da privato	7.318.965	4.172.343	3.146.622
	BA1390	B.2.A.15.3.A) Consulenze sanitarie da privato - articolo 55, comma 2, CCNL 8 giugno 2000	3.465.677	695.923	2.769.754
	BA1400	B.2.A.15.3.B) Altre consulenze sanitarie e sociosanitarie da privato	109	-	109
	BA1410	B.2.A.15.3.C) Collaborazioni coordinate e continuative sanitarie e sociosanitarie da privato	63.461	81.486	- 18.025
	BA1420	B.2.A.15.3.D) Indennità a personale universitario - area sanitaria	-	-	-
	BA1430	B.2.A.15.3.E) Lavoro interinale - area sanitaria	-	-	-
	BA1440	B.2.A.15.3.F) Altre collaborazioni e prestazioni di lavoro - area sanitaria	3.789.718	3.394.934	394.784
	BA1450	B.2.A.15.4) Rimborso oneri stipendiali del personale sanitario in comando	134.352	49.544	84.808
R	BA1460	B.2.A.15.4.A) Rimborso oneri stipendiali personale sanitario in comando da Aziende sanitarie pubbliche della Regione	-	37.941	- 37.941
	BA1470	B.2.A.15.4.B) Rimborso oneri stipendiali personale sanitario in comando da Regioni, soggetti pubblici e da Università	89.370	-	89.370
SS	BA1480	B.2.A.15.4.C) Rimborso oneri stipendiali personale sanitario in comando da aziende di altre Regioni (Extraregione)	44.982	11.603	33.379

MODELLO DI RILEVAZIONE DEL CONTO ECONOMICO ENTI DEL SERVIZIO SANITARIO NAZIONALE

STRUTTURA RILEVATA						
REGIONE		1 0 6	Puglia			
ENTE SSN		1 6 0	ASL BR Brindisi			
PERIODO DI RILEVAZIONE						
ANNO		2021				
Trimestre		1	2	3	4	
		Preventivo		Consuntivo	X	
		A	B	C=A-B		
		Bilancio 2021	Bilancio 2020	val.assoluto	var.%	
		(Unità di euro)	(Unità di euro)	(Unità di euro)		
	BA1490	B.2.A.16) Altri servizi sanitari e sociosanitari a rilevanza sanitaria	1.246.858	478.518	768.340	161
R	BA1500	B.2.A.16.1) Altri servizi sanitari e sociosanitari a rilevanza sanitaria da pubblico - Aziende sanitarie pubbliche della Regione	107.076	219.954	- 112.878	- 51
	BA1510	B.2.A.16.2) Altri servizi sanitari e sociosanitari a rilevanza sanitaria da pubblico - Altri soggetti pubblici della Regione	-	-	-	-
SS	BA1520	B.2.A.16.3) Altri servizi sanitari e sociosanitari a rilevanza sanitaria da pubblico (Extraregione)	141.252	229.244	- 87.992	- 38
	BA1530	B.2.A.16.4) Altri servizi sanitari da privato	998.530	29.320	969.210	3.306
	BA1540	B.2.A.16.5) Costi per servizi sanitari - Mobilità internazionale passiva	-	-	-	-
R	BA1541	B.2.A.16.6) Costi per servizi sanitari - Mobilità internazionale passiva rilevata dalle ASL	-	-	-	-
SS	BA1542	B.2.A.16.7) Costi per prestazioni sanitarie erogate da aziende sanitarie estere (fatturate direttamente)	-	-	-	-
S	BA1550	B.2.A.17) Costi GSA per differenziale saldo mobilità interregionale	-	-	-	-
	BA1560	B.2.B) Acquisti di servizi non sanitari	67.759.544	58.140.589	9.618.955	17
	BA1570	B.2.B.1) Servizi non sanitari	67.374.664	57.789.412	9.585.252	17
	BA1580	B.2.B.1.1) Lavanderia	1.688.668	1.355.402	333.266	25
	BA1590	B.2.B.1.2) Pulizia	13.109.817	10.426.126	2.683.691	26
	BA1600	B.2.B.1.3) Mensa	3.722.844	3.350.227	372.617	11
	BA1601	B.2.B.1.3.A) Mensa dipendenti	-	14.919	- 14.919	- 100
	BA1602	B.2.B.1.3.B) Mensa degenti	3.722.844	3.335.308	387.536	12
	BA1610	B.2.B.1.4) Riscaldamento	813.891	808.600	5.291	1
	BA1620	B.2.B.1.5) Servizi di assistenza informatica	6.438.040	6.705.402	- 267.362	- 4
	BA1630	B.2.B.1.6) Servizi trasporti (non sanitari)	-	6.606	- 6.606	- 100
	BA1640	B.2.B.1.7) Smaltimento rifiuti	1.809.598	1.304.245	505.353	39
	BA1650	B.2.B.1.8) Utenze telefoniche	1.310.035	1.349.590	- 39.555	- 3
	BA1660	B.2.B.1.9) Utenze elettricità	4.769.643	4.008.873	760.770	19
	BA1670	B.2.B.1.10) Altre utenze	7.083.324	6.645.689	437.635	7
	BA1680	B.2.B.1.11) Premi di assicurazione	374.826	189.102	185.724	98
	BA1690	B.2.B.1.11.A) Premi di assicurazione - R.C. Professionale	-	-	-	-
	BA1700	B.2.B.1.11.B) Premi di assicurazione - Altri premi assicurativi	374.826	189.102	185.724	98
	BA1710	B.2.B.1.12) Altri servizi non sanitari	26.253.978	21.639.550	4.614.428	21
R	BA1720	B.2.B.1.12.A) Altri servizi non sanitari da pubblico (Aziende sanitarie pubbliche della Regione)	-	4.617	- 4.617	- 100
	BA1730	B.2.B.1.12.B) Altri servizi non sanitari da altri soggetti pubblici	15	-	15	-
	BA1740	B.2.B.1.12.C) Altri servizi non sanitari da privato	26.253.963	21.634.933	4.619.030	21
	BA1750	B.2.B.2) Consulenze, Collaborazioni, Interinale e altre prestazioni di lavoro non sanitarie	149.318	123.358	25.960	21
R	BA1760	B.2.B.2.1) Consulenze non sanitarie da Aziende sanitarie pubbliche della Regione	-	2.094	- 2.094	- 100
	BA1770	B.2.B.2.2) Consulenze non sanitarie da Terzi - Altri soggetti pubblici	-	-	-	-
	BA1780	B.2.B.2.3) Consulenze, Collaborazioni, Interinale e altre prestazioni di lavoro non sanitarie da privato	149.318	112.860	36.458	32
	BA1790	B.2.B.2.3.A) Consulenze non sanitarie da privato	54.926	54.860	66	0
	BA1800	B.2.B.2.3.B) Collaborazioni coordinate e continuative non sanitarie da privato	61.124	9.682	51.442	531
	BA1810	B.2.B.2.3.C) Indennità a personale universitario - area non sanitaria	-	-	-	-
	BA1820	B.2.B.2.3.D) Lavoro interinale - area non sanitaria	-	-	-	-
	BA1830	B.2.B.2.3.E) Altre collaborazioni e prestazioni di lavoro - area non sanitaria	33.268	48.318	- 15.050	- 31
	BA1831	B.2.B.2.3.F) Altre Consulenze non sanitarie da privato - in attuazione dell'art.79, comma 1 sexies lettera c), del D.L. 112/2008, convertito con legge 133/2008 e della legge 23 dicembre 2009 n. 191	-	-	-	-
	BA1840	B.2.B.2.4) Rimborsio oneri stipendiali del personale non sanitario in comando	-	8.404	- 8.404	- 100
R	BA1850	B.2.B.2.4.A) Rimborsio oneri stipendiali personale non sanitario in comando da Aziende sanitarie pubbliche della Regione	-	8.404	- 8.404	- 100
	BA1860	B.2.B.2.4.B) Rimborsio oneri stipendiali personale non sanitario in comando da Regione, soggetti pubblici e da Università	-	-	-	-
SS	BA1870	B.2.B.2.4.C) Rimborsio oneri stipendiali personale non sanitario in comando da aziende di altre Regioni (Extraregione)	-	-	-	-

MODELLO DI RILEVAZIONE DEL CONTO ECONOMICO ENTI DEL SERVIZIO SANITARIO NAZIONALE

STRUTTURA RILEVATA			
REGIONE	1 0 6	Puglia	
ENTE SSN	1 6 0	ASL BR Brindisi	

PERIODO DI RILEVAZIONE				
ANNO	2021			
Trimestre	1	2	3	4
	Preventivo		Consuntivo	X

Cons	CODICE	DESCRIZIONE	A	B	C=A-B	
			Bilancio 2021	Bilancio 2020	val.assoluto	var.%
			(Unità di euro)	(Unità di euro)	(Unità di euro)	
	BA1880	B.2.B.3) Formazione (esternalizzata e non)	235.562	227.819	7.743	3
	BA1890	B.2.B.3.1) Formazione (esternalizzata e non) da pubblico	82.868	56.871	25.997	46
	BA1900	B.2.B.3.2) Formazione (esternalizzata e non) da privato	152.694	170.948	- 18.254	- 11
	BA1910	B.3) Manutenzione e riparazione (ordinaria esternalizzata)	16.245.805	14.542.418	1.703.387	12
	BA1920	B.3.A) Manutenzione e riparazione ai fabbricati e loro pertinenze	3.125.080	3.776.217	- 651.137	- 17
	BA1930	B.3.B) Manutenzione e riparazione agli impianti e macchinari	6.504.421	5.940.477	563.944	9
	BA1940	B.3.C) Manutenzione e riparazione alle attrezzature sanitarie e scientifiche	6.522.836	4.695.549	1.827.287	39
	BA1950	B.3.D) Manutenzione e riparazione ai mobili e arredi	12.295	4.565	7.730	169
	BA1960	B.3.E) Manutenzione e riparazione agli automezzi	77.452	114.203	- 36.751	- 32
	BA1970	B.3.F) Altre manutenzioni e riparazioni	3.721	11.407	- 7.686	- 67
R	BA1980	B.3.G) Manutenzioni e riparazioni da Aziende sanitarie pubbliche della Regione	-	-	-	-
	BA1990	B.4) Godimento di beni di terzi	6.603.926	5.631.285	972.641	17
	BA2000	B.4.A) Fitti passivi	176.813	182.626	- 5.813	- 3
	BA2010	B.4.B) Canoni di noleggio	6.427.113	5.448.659	978.454	18
	BA2020	B.4.B.1) Canoni di noleggio - area sanitaria	5.943.721	5.055.694	888.027	18
	BA2030	B.4.B.2) Canoni di noleggio - area non sanitaria	483.392	392.965	90.427	23
	BA2040	B.4.C) Canoni di leasing	-	-	-	-
	BA2050	B.4.C.1) Canoni di leasing - area sanitaria	-	-	-	-
	BA2060	B.4.C.2) Canoni di leasing - area non sanitaria	-	-	-	-
	BA2061	B.4.D) Canoni di project financing	-	-	-	-
R	BA2070	B.4.E) Locazioni e noleggi da Aziende sanitarie pubbliche della Regione	-	-	-	-
	BA2080	Totale Costo del personale	206.228.314	203.719.309	2.509.005	1
	BA2090	B.5) Personale del ruolo sanitario	171.571.411	170.020.919	1.550.492	1
	BA2100	B.5.A) Costo del personale dirigente ruolo sanitario	77.326.278	77.557.505	- 231.227	- 0
	BA2110	B.5.A.1) Costo del personale dirigente medico	70.838.812	70.857.068	- 18.256	- 0
	BA2120	B.5.A.1.1) Costo del personale dirigente medico - tempo indeterminato	68.449.183	67.840.151	609.032	1
	BA2130	B.5.A.1.2) Costo del personale dirigente medico - tempo determinato	2.382.849	3.016.645	- 633.796	- 21
	BA2140	B.5.A.1.3) Costo del personale dirigente medico - altro	6.780	272	6.508	2.393
	BA2150	B.5.A.2) Costo del personale dirigente non medico	6.487.466	6.700.437	- 212.971	- 3
	BA2160	B.5.A.2.1) Costo del personale dirigente non medico - tempo indeterminato	5.911.805	6.205.413	- 293.608	- 5
	BA2170	B.5.A.2.2) Costo del personale dirigente non medico - tempo determinato	575.661	495.024	80.637	16
	BA2180	B.5.A.2.3) Costo del personale dirigente non medico - altro	-	-	-	-
	BA2190	B.5.B) Costo del personale comparto ruolo sanitario	94.245.133	92.463.414	1.781.719	2
	BA2200	B.5.B.1) Costo del personale comparto ruolo sanitario - tempo indeterminato	81.872.005	84.408.215	- 2.536.210	- 3
	BA2210	B.5.B.2) Costo del personale comparto ruolo sanitario - tempo determinato	12.373.128	8.052.146	4.320.982	54
	BA2220	B.5.B.3) Costo del personale comparto ruolo sanitario - altro	-	3.053	- 3.053	- 100
	BA2230	B.6) Personale del ruolo professionale	695.467	620.602	74.865	12
	BA2240	B.6.A) Costo del personale dirigente ruolo professionale	565.246	514.358	50.888	10
	BA2250	B.6.A.1) Costo del personale dirigente ruolo professionale - tempo indeterminato	545.039	427.712	117.327	27
	BA2260	B.6.A.2) Costo del personale dirigente ruolo professionale - tempo determinato	20.207	86.646	- 66.439	- 77
	BA2270	B.6.A.3) Costo del personale dirigente ruolo professionale - altro	-	-	-	-
	BA2280	B.6.B) Costo del personale comparto ruolo professionale	130.221	106.244	23.977	23
	BA2290	B.6.B.1) Costo del personale comparto ruolo professionale - tempo indeterminato	64.754	69.068	- 4.314	- 6
	BA2300	B.6.B.2) Costo del personale comparto ruolo professionale - tempo determinato	65.467	37.176	28.291	76
	BA2310	B.6.B.3) Costo del personale comparto ruolo professionale - altro	-	-	-	-
	BA2320	B.7) Personale del ruolo tecnico	20.193.203	19.608.560	584.643	3

MODELLO DI RILEVAZIONE DEL CONTO ECONOMICO ENTI DEL SERVIZIO SANITARIO NAZIONALE

STRUTTURA RILEVATA					
REGIONE		1 0 6	Puglia		
ENTE SSN		1 6 0	ASL BR Brindisi		
PERIODO DI RILEVAZIONE					
ANNO		2021			
Trimestre		1	2	3	4
		Preventivo		Consuntivo	X
		A	B	C=A-B	
		Bilancio 2021	Bilancio 2020	val.assoluto	var.%
		(Unità di euro)	(Unità di euro)	(Unità di euro)	
Cons	CODICE	DESCRIZIONE			
	BA2330	B.7.A) Costo del personale dirigente ruolo tecnico	107.215	291.505	- 184.290 - 63
	BA2340	B.7.A.1) Costo del personale dirigente ruolo tecnico - tempo indeterminato	88.850	218.534	- 129.684 - 59
	BA2350	B.7.A.2) Costo del personale dirigente ruolo tecnico - tempo determinato	18.365	72.971	- 54.606 - 75
	BA2360	B.7.A.3) Costo del personale dirigente ruolo tecnico - altro	-	-	- -
	BA2370	B.7.B) Costo del personale comparto ruolo tecnico	20.085.988	19.317.055	768.933 4
	BA2380	B.7.B.1) Costo del personale comparto ruolo tecnico - tempo indeterminato	17.991.699	13.430.641	4.561.058 34
	BA2390	B.7.B.2) Costo del personale comparto ruolo tecnico - tempo determinato	2.093.318	5.878.384	- 3.785.066 - 64
	BA2400	B.7.B.3) Costo del personale comparto ruolo tecnico - altro	971	8.030	- 7.059 - 88
	BA2410	B.8) Personale del ruolo amministrativo	13.768.233	13.469.228	299.005 2
	BA2420	B.8.A) Costo del personale dirigente ruolo amministrativo	2.161.161	1.980.474	180.687 9
	BA2430	B.8.A.1) Costo del personale dirigente ruolo amministrativo - tempo indeterminato	2.161.161	1.980.474	180.687 9
	BA2440	B.8.A.2) Costo del personale dirigente ruolo amministrativo - tempo determinato	-	-	- -
	BA2450	B.8.A.3) Costo del personale dirigente ruolo amministrativo - altro	-	-	- -
	BA2460	B.8.B) Costo del personale comparto ruolo amministrativo	11.607.072	11.488.754	118.318 1
	BA2470	B.8.B.1) Costo del personale comparto ruolo amministrativo - tempo indeterminato	11.159.546	11.177.008	- 17.462 - 0
	BA2480	B.8.B.2) Costo del personale comparto ruolo amministrativo - tempo determinato	447.526	311.746	135.780 44
	BA2490	B.8.B.3) Costo del personale comparto ruolo amministrativo - altro	-	-	- -
	BA2500	B.9) Oneri diversi di gestione	3.373.839	3.856.747	- 482.908 - 13
	BA2510	B.9.A) Imposte e tasse (escluso IRAP e IRES)	1.585.946	2.057.830	- 471.884 - 23
	BA2520	B.9.B) Perdite su crediti	-	-	- -
	BA2530	B.9.C) Altri oneri diversi di gestione	1.787.893	1.798.917	- 11.024 - 1
	BA2540	B.9.C.1) Indennità, rimborso spese e oneri sociali per gli Organi Direttivi e Collegio Sindacale	1.596.176	1.579.878	16.298 1
	BA2550	B.9.C.2) Altri oneri diversi di gestione	109.119	219.039	- 109.920 - 50
R	BA2551	B.9.C.3) Altri oneri diversi di gestione da Aziende sanitarie pubbliche della Regione	82.598	-	82.598 -
	BA2552	B.9.C.4) Altri oneri diversi di gestione - per Autoassicurazione	-	-	- -
	BA2560	Totale Ammortamenti	12.935.605	11.325.504	1.610.101 14
	BA2570	B.10) Ammortamenti delle immobilizzazioni immateriali	138.213	137.570	643 0
	BA2580	B.11) Ammortamenti delle immobilizzazioni materiali	12.797.392	11.187.934	1.609.458 14
	BA2590	B.11.A) Ammortamento dei fabbricati	5.639.089	5.428.109	210.980 4
	BA2600	B.11.A.1) Ammortamenti fabbricati non strumentali (disponibili)	37.889	37.889	- -
	BA2610	B.11.A.2) Ammortamenti fabbricati strumentali (indisponibili)	5.601.200	5.390.220	210.980 4
	BA2620	B.11.B) Ammortamenti delle altre immobilizzazioni materiali	7.158.303	5.759.825	1.398.478 24
	BA2630	B.12) Svalutazione delle immobilizzazioni e dei crediti	1.232.945	3.960.477	- 2.727.532 - 69
	BA2640	B.12.A) Svalutazione delle immobilizzazioni immateriali e materiali	565.530	-	565.530 -
	BA2650	B.12.B) Svalutazione dei crediti	667.415	3.960.477	- 3.293.062 - 83
	BA2660	B.13) Variazione delle rimanenze	2.234.544	730.885	1.503.659 206
	BA2670	B.13.A) Variazione rimanenze sanitarie	2.208.213	777.145	1.431.068 184
-	BA2671	B.13.A.1) Prodotti farmaceutici ed emoderivati	- 454.220	- 401.677	- 52.543 13
-	BA2672	B.13.A.2) Sangue ed emocomponenti	-	-	- -
-	BA2673	B.13.A.3) Dispositivi medici	2.383.441	650.938	1.732.503 266
-	BA2674	B.13.A.4) Prodotti dietetici	- 25.281	7.030	- 32.311 - 460
-	BA2675	B.13.A.5) Materiali per la profilassi (vaccini)	337.447	517.792	- 180.345 - 35

MODELLO DI RILEVAZIONE DEL CONTO ECONOMICO ENTI DEL SERVIZIO SANITARIO NAZIONALE

STRUTTURA RILEVATA					
REGIONE		1 0 6	Puglia		
ENTE SSN		1 6 0	ASL BR Brindisi		
PERIODO DI RILEVAZIONE					
ANNO		2021			
Trimestre		1	2	3	4
		Preventivo		Consuntivo	X
		A	B	C=A-B	
		Bilancio 2021	Bilancio 2020	val.assoluto	var.%
		(Unità di euro)	(Unità di euro)	(Unità di euro)	
Cons	CODICE	DESCRIZIONE			
-	BA2676	B.13.A.6) Prodotti chimici	-	-	-
-	BA2677	B.13.A.7) Materiali e prodotti per uso veterinario	-	-	-
-	BA2678	B.13.A.8) Altri beni e prodotti sanitari	- 33.174	3.062	- 36.236 1.183
	BA2680	B.13.B) Variazione rimanenze non sanitarie	26.331	- 46.260	72.591 - 157
-	BA2681	B.13.B.1) Prodotti alimentari	-	-	-
-	BA2682	B.13.B.2) Materiali di guardaroba, di pulizia, e di convivenza in genere	4.534	261	4.273 1.637
-	BA2683	B.13.B.3) Combustibili, carburanti e lubrificanti	-	-	-
-	BA2684	B.13.B.4) Supporti informatici e cancelleria	23.109	- 50.102	73.211 - 146
-	BA2685	B.13.B.5) Materiale per la manutenzione	- 1.312	3.581	- 4.893 137
-	BA2686	B.13.B.6) Altri beni e prodotti non sanitari	-	-	-
	BA2690	B.14) Accantonamenti dell'esercizio	21.781.640	14.375.985	7.405.655 52
	BA2700	B.14.A) Accantonamenti per rischi	8.281.985	1.515.022	6.766.963 447
	BA2710	B.14.A.1) Accantonamenti per cause civili ed oneri processuali	-	-	-
	BA2720	B.14.A.2) Accantonamenti per contenzioso personale dipendente	264.228	76.373	187.855 246
	BA2730	B.14.A.3) Accantonamenti per rischi connessi all'acquisto di prestazioni sanitarie da privato	204.010	322.505	- 118.495 37
	BA2740	B.14.A.4) Accantonamenti per copertura diretta dei rischi (autoassicurazione)	7.680.000	-	7.680.000 -
	BA2741	B.14.A.5) Accantonamenti per franchigia assicurativa	-	-	-
	BA2750	B.14.A.6) Altri accantonamenti per rischi	47.025	45.385	1.640 4
	BA2751	B.14.A.7) Accantonamenti per interessi di mora	86.722	1.070.759	- 984.037 92
	BA2760	B.14.B) Accantonamenti per premio di operosità (SUMAI)	646.734	1.605.804	- 959.070 60
	BA2770	B.14.C) Accantonamenti per quote inutilizzate di contributi finalizzati e vincolati	1.002.774	1.088.159	- 85.385 8
	BA2771	B.14.C.1) Accantonamenti per quote inutilizzate contributi da Regione e Prov. Aut. per quota F.S. indistinto finalizzato	-	-	-
	BA2780	B.14.C.2) Accantonamenti per quote inutilizzate contributi da Regione e Prov. Aut. per quota F.S. vincolato	84.460	-	84.460 -
	BA2790	B.14.C.3) Accantonamenti per quote inutilizzate contributi da soggetti pubblici (extra fondo) vincolati	-	30.000	- 30.000 100
	BA2800	B.14.C.4) Accantonamenti per quote inutilizzate contributi da soggetti pubblici per ricerca	-	-	-
	BA2810	B.14.C.5) Accantonamenti per quote inutilizzate contributi vincolati da privati	918.314	1.058.159	- 139.845 13
	BA2811	B.14.C.6) Accantonamenti per quote inutilizzate contributi da soggetti privati per ricerca	-	-	-
	BA2820	B.14.D) Altri accantonamenti	11.850.147	10.167.000	1.683.147 17
	BA2840	B.14.D.1) Acc. Rinnovi convenzioni MMG/PLS/MCA	1.875.640	984.397	891.243 91
	BA2850	B.14.D.2) Acc. Rinnovi convenzioni Medici Sumai	355.890	186.221	169.669 91
	BA2860	B.14.D.3) Acc. Rinnovi contratt.: dirigenza medica	2.196.813	934.359	1.262.454 135
	BA2870	B.14.D.4) Acc. Rinnovi contratt.: dirigenza non medica	306.850	130.511	176.339 135
	BA2880	B.14.D.5) Acc. Rinnovi contratt.: comparto	5.561.082	682.547	4.878.535 715
	BA2881	B.14.D.6) Acc. per Trattamento di fine rapporto dipendenti	-	-	-
	BA2882	B.14.D.7) Acc. per Trattamenti di quiescenza e simili	-	-	-
	BA2883	B.14.D.8) Acc. per Fondi integrativi pensione	-	-	-
	BA2884	B.14.D.9) Acc. Incentivi funzioni tecniche art. 113 D.lgs 50/2016	-	-	-
	BA2890	B.14.D.10) Altri accantonamenti	1.553.872	7.248.965	- 5.695.093 79

MODELLO DI RILEVAZIONE DEL CONTO ECONOMICO ENTI DEL SERVIZIO SANITARIO NAZIONALE

STRUTTURA RILEVATA					
REGIONE		1 0 6	Puglia		
ENTE SSN		1 6 0	ASL BR Brindisi		
PERIODO DI RILEVAZIONE					
ANNO		2021			
Trimestre		1	2	3	4
		Preventivo		Consuntivo	X
		A	B	C=A-B	
		Bilancio 2021	Bilancio 2020	val.assoluto	var.%
		(Unità di euro)	(Unità di euro)	(Unità di euro)	
Cons	CODICE	DESCRIZIONE			
	BZ9999	Totale costi della produzione (B)	813.031.688	765.448.962	47.582.726 6
		C) Proventi e oneri finanziari			- -
	CA0010	C.1) Interessi attivi	187	11	176 1.600
	CA0020	C.1.A) Interessi attivi su c/tesoreria unica	7	6	1 17
	CA0030	C.1.B) Interessi attivi su c/c postali e bancari	7	5	2 40
	CA0040	C.1.C) Altri interessi attivi	173	-	173 -
	CA0050	C.2) Altri proventi	327.581	234.741	92.840 40
	CA0060	C.2.A) Proventi da partecipazioni	327.581	234.741	92.840 40
	CA0070	C.2.B) Proventi finanziari da crediti iscritti nelle immobilizzazioni	-	-	- -
	CA0080	C.2.C) Proventi finanziari da titoli iscritti nelle immobilizzazioni	-	-	- -
	CA0090	C.2.D) Altri proventi finanziari diversi dai precedenti	-	-	- -
	CA0100	C.2.E) Utili su cambi	-	-	- -
	CA0110	C.3) Interessi passivi	32.142	56.762	- 24.620 - 43
	CA0120	C.3.A) Interessi passivi su anticipazioni di cassa	50	-	50 -
	CA0130	C.3.B) Interessi passivi su mutui	-	-	- -
	CA0140	C.3.C) Altri interessi passivi	32.092	56.762	- 24.670 - 43
	CA0150	C.4) Altri oneri	345	1.182	- 837 - 71
	CA0160	C.4.A) Altri oneri finanziari	345	1.182	- 837 - 71
	CA0170	C.4.B) Perdite su cambi	-	-	- -
	CZ9999	Totale proventi e oneri finanziari (C)	295.281	176.808	118.473 67
		D) Rettifiche di valore di attività finanziarie	-	-	- -
	DA0010	D.1) Rivalutazioni	-	-	- -
	DA0020	D.2) Svalutazioni	-	-	- -
	DZ9999	Totale rettifiche di valore di attività finanziarie (D)	-	-	- -
		E) Proventi e oneri straordinari	-	-	- -
	EA0010	E.1) Proventi straordinari	2.812.607	22.373.241	- 19.560.634 - 87
	EA0020	E.1.A) Plusvalenze	-	-	- -
	EA0030	E.1.B) Altri proventi straordinari	2.812.607	22.373.241	- 19.560.634 - 87
	EA0040	E.1.B.1) Proventi da donazioni e liberalità diverse	-	-	- -
	EA0050	E.1.B.2) Sopravvenienze attive	1.010.030	5.584.591	- 4.574.561 - 82
	EA0051	E.1.B.2.1) Sopravvenienze attive per quote F.S. vincolato	529.140	-	529.140 -
R	EA0060	E.1.B.2.2) Sopravvenienze attive v/Aziende sanitarie pubbliche della Regione	-	3.575.882	- 3.575.882 - 100
	EA0070	E.1.B.2.3) Sopravvenienze attive v/terzi	480.890	2.008.709	- 1.527.819 - 76
S	EA0080	E.1.B.2.3.A) Sopravvenienze attive v/terzi relative alla mobilità extraregionale	-	-	- -
	EA0090	E.1.B.2.3.B) Sopravvenienze attive v/terzi relative al personale	103.385	49.017	54.368 111
	EA0100	E.1.B.2.3.C) Sopravvenienze attive v/terzi relative alle convenzioni con medici di base	-	-	- -
	EA0110	E.1.B.2.3.D) Sopravvenienze attive v/terzi relative alle convenzioni per la specialistica	-	294	- 294 - 100
	EA0120	E.1.B.2.3.E) Sopravvenienze attive v/terzi relative all'acquisto prestaz. sanitarie da operatori accreditati	-	-	- -
	EA0130	E.1.B.2.3.F) Sopravvenienze attive v/terzi relative all'acquisto di beni e servizi	326.659	1.802.905	- 1.476.246 - 82
	EA0140	E.1.B.2.3.G) Altre sopravvenienze attive v/terzi	50.846	156.493	- 105.647 - 68
	EA0150	E.1.B.3) Insussistenze attive	1.637.115	16.650.575	- 15.013.460 - 90
R	EA0160	E.1.B.3.1) Insussistenze attive v/Aziende sanitarie pubbliche della Regione	1.589.840	-	1.589.840 -
	EA0170	E.1.B.3.2) Insussistenze attive v/terzi	47.275	16.650.575	- 16.603.300 - 100
S	EA0180	E.1.B.3.2.A) Insussistenze attive v/terzi relative alla mobilità extraregionale	-	-	- -
	EA0190	E.1.B.3.2.B) Insussistenze attive v/terzi relative al personale	2.593	6.038.658	- 6.036.065 - 100
	EA0200	E.1.B.3.2.C) Insussistenze attive v/terzi relative alle convenzioni con medici di base	-	35.269	- 35.269 - 100
	EA0210	E.1.B.3.2.D) Insussistenze attive v/terzi relative alle convenzioni per la specialistica	-	6.651	- 6.651 - 100

MODELLO DI RILEVAZIONE DEL CONTO ECONOMICO ENTI DEL SERVIZIO SANITARIO NAZIONALE

STRUTTURA RILEVATA						
REGIONE		1 0 6	Puglia			
ENTE SSN		1 6 0	ASL BR Brindisi			
PERIODO DI RILEVAZIONE						
ANNO		2021				
Trimestre		1	2	3	4	
		Preventivo		Consuntivo	X	
		A	B	C=A-B		
		Bilancio 2021	Bilancio 2020	val.assoluto	var.%	
		(Unità di euro)	(Unità di euro)	(Unità di euro)		
Cons	CODICE	DESCRIZIONE				
	EA0220	E.1.B.3.2.E) Insussistenze attive v/terzi relative all'acquisto prestaz. sanitarie da operatori accreditati	-	555.888	- 555.888	- 100
	EA0230	E.1.B.3.2.F) Insussistenze attive v/terzi relative all'acquisto di beni e servizi	43.349	9.993.897	- 9.950.548	- 100
	EA0240	E.1.B.3.2.G) Altre insussistenze attive v/terzi	1.333	20.212	- 18.879	- 93
	EA0250	E.1.B.4) Altri proventi straordinari	165.462	138.075	27.387	20
	EA0260	E.2) Oneri straordinari	3.063.132	17.016.603	- 13.953.471	- 82
	EA0270	E.2.A) Minusvalenze	-	-	-	-
	EA0280	E.2.B) Altri oneri straordinari	3.063.132	17.016.603	- 13.953.471	- 82
	EA0290	E.2.B.1) Oneri tributari da esercizi precedenti	-	189.774	- 189.774	- 100
	EA0300	E.2.B.2) Oneri da cause civili ed oneri processuali	-	100.000	- 100.000	- 100
	EA0310	E.2.B.3) Sopravvenienze passive	2.321.716	5.421.021	- 3.099.305	- 57
R	EA0320	E.2.B.3.1) Sopravvenienze passive v/Aziende sanitarie pubbliche della Regione	-	597.863	- 597.863	- 100
R	EA0330	E.2.B.3.1.A) Sopravvenienze passive v/Aziende sanitarie pubbliche relative alla mobilità intraregionale	-	-	-	-
R	EA0340	E.2.B.3.1.B) Altre sopravvenienze passive v/Aziende sanitarie pubbliche della Regione	-	597.863	- 597.863	- 100
	EA0350	E.2.B.3.2) Sopravvenienze passive v/terzi	2.321.716	4.823.158	- 2.501.442	- 52
S	EA0360	E.2.B.3.2.A) Sopravvenienze passive v/terzi relative alla mobilità extraregionale	-	-	-	-
	EA0370	E.2.B.3.2.B) Sopravvenienze passive v/terzi relative al personale	1.638.085	680.385	957.700	141
	EA0380	E.2.B.3.2.B.1) Soprav. passive v/terzi relative al personale - dirigenza medica	980.801	245.671	735.130	299
	EA0390	E.2.B.3.2.B.2) Soprav. passive v/terzi relative al personale - dirigenza non medica	429.830	42.063	387.767	922
	EA0400	E.2.B.3.2.B.3) Soprav. passive v/terzi relative al personale - comparto	227.454	392.651	- 165.197	- 42
	EA0410	E.2.B.3.2.C) Sopravvenienze passive v/terzi relative alle convenzioni con medici di base	12.250	719.510	- 707.260	- 98
	EA0420	E.2.B.3.2.D) Sopravvenienze passive v/terzi relative alle convenzioni per la specialistica	18.462	33.020	- 14.558	- 44
	EA0430	E.2.B.3.2.E) Sopravvenienze passive v/terzi relative all'acquisto prestaz. sanitarie da operatori accreditati	-	948.994	- 948.994	- 100
	EA0440	E.2.B.3.2.F) Sopravvenienze passive v/terzi relative all'acquisto di beni e servizi	456.201	2.279.991	- 1.823.790	- 80
	EA0450	E.2.B.3.2.G) Altre sopravvenienze passive v/terzi	196.718	161.258	35.460	22
	EA0460	E.2.B.4) Insussistenze passive	741.416	11.305.808	- 10.564.392	- 93
	EA0461	E.2.B.4.1) Insussistenze passive per quote F.S. vincolato	-	9	- 9	- 100
R	EA0470	E.2.B.4.2) Insussistenze passive v/Aziende sanitarie pubbliche della Regione	329.338	3.533.089	- 3.203.751	- 91
	EA0480	E.2.B.4.3) Insussistenze passive v/terzi	412.078	7.772.710	- 7.360.632	- 95
S	EA0490	E.2.B.4.3.A) Insussistenze passive v/terzi relative alla mobilità extraregionale	-	-	-	-
	EA0500	E.2.B.4.3.B) Insussistenze passive v/terzi relative al personale	-	102	- 102	- 100
	EA0510	E.2.B.4.3.C) Insussistenze passive v/terzi relative alle convenzioni con medici di base	-	-	-	-
	EA0520	E.2.B.4.3.D) Insussistenze passive v/terzi relative alle convenzioni per la specialistica	-	-	-	-
	EA0530	E.2.B.4.3.E) Insussistenze passive v/terzi relative all'acquisto prestaz. sanitarie da operatori accreditati	-	-	-	-
	EA0540	E.2.B.4.3.F) Insussistenze passive v/terzi relative all'acquisto di beni e servizi	412.078	7.651.228	- 7.239.150	- 95
	EA0550	E.2.B.4.3.G) Altre insussistenze passive v/terzi	-	121.380	- 121.380	- 100
	EA0560	E.2.B.5) Altri oneri straordinari	-	-	-	-
	EZ9999	Totale proventi e oneri straordinari (E)	- 250.525	5.356.638	- 5.607.163	- 105
	XA0000	Risultato prima delle imposte (A - B +/- C +/- D +/- E)	15.212.479	14.840.082	372.397	3
		Y) Imposte e tasse				
	YA0010	Y.1) IRAP	14.914.951	14.635.670	279.281	2
	YA0020	Y.1.A) IRAP relativa a personale dipendente	13.775.040	13.427.444	347.596	3
	YA0030	Y.1.B) IRAP relativa a collaboratori e personale assimilato a lavoro dipendente	1.139.911	1.208.226	- 68.315	- 6
	YA0040	Y.1.C) IRAP relativa ad attività di libera professione (intramoenia)	-	-	-	-
	YA0050	Y.1.D) IRAP relativa ad attività commerciale	-	-	-	-

MODELLO DI RILEVAZIONE DEL CONTO ECONOMICO ENTI DEL SERVIZIO SANITARIO NAZIONALE

STRUTTURA RILEVATA		
REGIONE	1 0 6	Puglia
ENTE SSN	1 6 0	ASL BR Brindisi

PERIODO DI RILEVAZIONE				
ANNO	2021			
Trimestre	1	2	3	4
	Preventivo		Consuntivo	X

Cons	CODICE	DESCRIZIONE	A	B	C=A-B	
			Bilancio 2021	Bilancio 2020	val.assoluto	var.%
			(Unità di euro)	(Unità di euro)	(Unità di euro)	
	YA0060	Y.2) IRES	296.075	163.810	132.265	81
	YA0070	Y.2.A) IRES su attività istituzionale	296.075	163.810	132.265	81
	YA0080	Y.2.B) IRES su attività commerciale	-	-	-	-
	YA0090	Y.3) Accantonamento a F.do Imposte (Accertamenti, condoni, ecc.)	-	-	-	-
	YZ9999	Totale imposte e tasse (Y)	15.211.026	14.799.480	411.546	3
	ZZ9999	RISULTATO DI ESERCIZIO	1.453	40.602	- 39.149	- 96

Data

Il Responsabile dell'area economico-finanziaria
(Dr.ssa Claudia D'Onofrio)

Il Direttore Generale
(Dr. Flavio Maria Roseto)



FLAVIO MARIA
ROSETO
Regione Puglia
04.08.2022
16:47:53
GMT+01:00

Mod. CE ministeriale
al netto della componente sociale
elaborato secondo la struttura di cui
Delibera del Consiglio dei Ministri
del 30.04.2019

MODELLO DI RILEVAZIONE DEL CONTO ECONOMICO ENTI DEL SERVIZIO SANITARIO NAZIONALE

STRUTTURA RILEVATA			
REGIONE	-	1 0 6	Puglia
ENTE SSN		1 6 0	ASL BR Brindisi

PERIODO DI RILEVAZIONE				
ANNO	2021			
Trimestre	1	2	3	4
	Preventivo		Consuntivo	X

Cons	CODICE	DESCRIZIONE	A	B	C=A-B
			Bilancio 2021 (Unità di euro)	Componente sociale (Unità di euro)	CE al netto della Componente sociale (Unità di euro)
		A) Valore della produzione			
	AA0010	A.1) Contributi in c/esercizio	750.005.600	7.336.854	742.668.746
	AA0020	A.1.A) Contributi da Regione o Prov. Aut. per quota F.S. regionale	717.281.263	-	717.281.263
	AA0030	A.1.A.1) da Regione o Prov. Aut. per quota F.S. regionale indistinto	704.265.706	-	704.265.706
	AA0031	A.1.A.1.1) Finanziamento indistinto	695.826.856	-	695.826.856
	AA0032	A.1.A.1.2) Finanziamento indistinto finalizzato da Regione	8.438.850	-	8.438.850
	AA0033	A.1.A.1.3) Funzioni	-	-	-
	AA0034	A.1.A.1.3.A) Funzioni - Pronto Soccorso	-	-	-
	AA0035	A.1.A.1.3.B) Funzioni - Altro	-	-	-
	AA0036	A.1.A.1.4) Quota finalizzata per il Piano aziendale di cui all'art. 1, comma 528, L. 208/2015	-	-	-
	AA0040	A.1.A.2) da Regione o Prov. Aut. per quota F.S. regionale vincolato	13.015.557	-	13.015.557
	AA0050	A.1.B) Contributi c/esercizio (extra fondo)	31.806.023	7.336.854	24.469.169
	AA0060	A.1.B.1) da Regione o Prov. Aut. (extra fondo)	10.693.019	7.336.854	3.356.165
	AA0070	A.1.B.1.1) Contributi da Regione o Prov. Aut. (extra fondo) vincolati	10.693.019	7.336.854	3.356.165
	AA0080	A.1.B.1.2) Contributi da Regione o Prov. Aut. (extra fondo) - Risorse aggiuntive da bilancio regionale a titolo di copertura LEA	-	-	-
	AA0090	A.1.B.1.3) Contributi da Regione o Prov. Aut. (extra fondo) - Risorse aggiuntive da bilancio regionale a titolo di copertura extra LEA	-	-	-
	AA0100	A.1.B.1.4) Contributi da Regione o Prov. Aut. (extra fondo) - Altro	-	-	-
	AA0110	A.1.B.2) Contributi da Aziende sanitarie pubbliche della Regione o Prov. Aut. (extra fondo)	1.131.356	-	1.131.356
R	AA0120	A.1.B.2.1) Contributi da Aziende sanitarie pubbliche della Regione o Prov. Aut. (extra fondo) vincolati	473.278	-	473.278
R	AA0130	A.1.B.2.2) Contributi da Aziende sanitarie pubbliche della Regione o Prov. Aut. (extra fondo) altro	658.078	-	658.078
	AA0140	A.1.B.3) Contributi da Ministero della Salute e da altri soggetti pubblici (extra fondo)	19.981.648	-	19.981.648
	AA0141	A.1.B.3.1) Contributi da Ministero della Salute (extra fondo)	-	-	-
	AA0150	A.1.B.3.2) Contributi da altri soggetti pubblici (extra fondo) vincolati	11.247.194	-	11.247.194
	AA0160	A.1.B.3.3) Contributi da altri soggetti pubblici (extra fondo) L. 210/92	3.543.340	-	3.543.340
	AA0170	A.1.B.3.4) Contributi da altri soggetti pubblici (extra fondo) altro	5.191.114	-	5.191.114
	AA0171	A.1.B.3.5) Contributi da altri soggetti pubblici (extra fondo) - in attuazione dell'art.79, comma 1 sexies lettera c), del D.L. 112/2008, convertito con legge 133/2008 e della legge 23 dicembre 2009 n. 191.	-	-	-
	AA0180	A.1.C) Contributi c/esercizio per ricerca	-	-	-
	AA0190	A.1.C.1) Contributi da Ministero della Salute per ricerca corrente	-	-	-
	AA0200	A.1.C.2) Contributi da Ministero della Salute per ricerca finalizzata	-	-	-
	AA0210	A.1.C.3) Contributi da Regione ed altri soggetti pubblici per ricerca	-	-	-
	AA0220	A.1.C.4) Contributi da privati per ricerca	-	-	-
	AA0230	A.1.D) Contributi c/esercizio da privati	918.314	-	918.314
	AA0240	A.2) Rettifica contributi c/esercizio per destinazione ad investimenti	-	8.575.454	-
	AA0250	A.2.A) Rettifica contributi in c/esercizio per destinazione ad investimenti - da Regione o Prov. Aut. per quota F.S. regionale	-	8.575.454	-
	AA0260	A.2.B) Rettifica contributi in c/esercizio per destinazione ad investimenti - altri contributi	-	-	-
	AA0270	A.3) Utilizzo fondi per quote inutilizzate contributi finalizzati e vincolati di esercizi precedenti	525.341	-	525.341

MODELLO DI RILEVAZIONE DEL CONTO ECONOMICO ENTI DEL SERVIZIO SANITARIO NAZIONALE

STRUTTURA RILEVATA			
REGIONE	1 0 6	Puglia	
ENTE SSN	1 6 0	ASL BR Brindisi	

PERIODO DI RILEVAZIONE				
ANNO	2021			
Trimestre	1	2	3	4
	Preventivo		Consuntivo	X

Cons	CODICE	DESCRIZIONE	A	B	C=A-B
			Bilancio 2021 (Unità di euro)	Componente sociale (Unità di euro)	CE al netto della Componente sociale (Unità di euro)
	AA0271	A.3.A) Utilizzo fondi per quote inutilizzate contributi di esercizi precedenti da Regione o Prov. Aut. per quota F.S. regionale indistinto finalizzato	-	-	-
	AA0280	A.3.B) Utilizzo fondi per quote inutilizzate contributi di esercizi precedenti da Regione o Prov. Aut. per quota F.S. regionale vincolato	97.223	-	97.223
	AA0290	A.3.C) Utilizzo fondi per quote inutilizzate contributi di esercizi precedenti da soggetti pubblici (extra fondo) vincolati	-	-	-
	AA0300	A.3.D) Utilizzo fondi per quote inutilizzate contributi di esercizi precedenti per ricerca	-	-	-
	AA0310	A.3.E) Utilizzo fondi per quote inutilizzate contributi vincolati di esercizi precedenti da privati	428.118	-	428.118
	AA0320	A.4) Ricavi per prestazioni sanitarie e sociosanitarie a rilevanza sanitaria	41.099.462	-	41.099.462
	AA0330	A.4.A) Ricavi per prestazioni sanitarie e sociosanitarie a rilevanza sanitaria erogate a soggetti pubblici	36.490.381	-	36.490.381
R	AA0340	A.4.A.1) Ricavi per prestaz. sanitarie e sociosanitarie a rilevanza sanitaria erogate ad Aziende sanitarie pubbliche della Regione	34.081.381	-	34.081.381
R	AA0350	A.4.A.1.1) Prestazioni di ricovero	18.696.947	-	18.696.947
R	AA0360	A.4.A.1.2) Prestazioni di specialistica ambulatoriale	8.114.726	-	8.114.726
R	AA0361	A.4.A.1.3) Prestazioni di pronto soccorso non seguite da ricovero	-	-	-
R	AA0370	A.4.A.1.4) Prestazioni di psichiatria residenziale e semiresidenziale	1.688.184	-	1.688.184
R	AA0380	A.4.A.1.5) Prestazioni di File F	4.049.638	-	4.049.638
R	AA0390	A.4.A.1.6) Prestazioni servizi MMG, PLS, Contin. assistenziale	200.940	-	200.940
R	AA0400	A.4.A.1.7) Prestazioni servizi farmaceutica convenzionata	622.893	-	622.893
R	AA0410	A.4.A.1.8) Prestazioni termali	700.813	-	700.813
R	AA0420	A.4.A.1.9) Prestazioni trasporto ambulanze ed elisoccorso	-	-	-
R	AA0421	A.4.A.1.10) Prestazioni assistenza integrativa	-	-	-
R	AA0422	A.4.A.1.11) Prestazioni assistenza protesica	-	-	-
R	AA0423	A.4.A.1.12) Prestazioni assistenza riabilitativa extraospedaliera	-	-	-
R	AA0424	A.4.A.1.13) Ricavi per cessione di emocomponenti e cellule staminali	7.240	-	7.240
R	AA0425	A.4.A.1.14) Prestazioni assistenza domiciliare integrata (ADI)	-	-	-
R	AA0430	A.4.A.1.15) Altre prestazioni sanitarie e socio-sanitarie a rilevanza sanitaria	-	-	-
	AA0440	A.4.A.2) Ricavi per prestaz. sanitarie e sociosanitarie a rilevanza sanitaria erogate ad altri soggetti pubblici	-	-	-
	AA0450	A.4.A.3) Ricavi per prestaz. sanitarie e sociosanitarie a rilevanza sanitaria erogate a soggetti pubblici Extraregione	2.409.000	-	2.409.000
S	AA0460	A.4.A.3.1) Prestazioni di ricovero	1.421.000	-	1.421.000
S	AA0470	A.4.A.3.2) Prestazioni ambulatoriali	247.000	-	247.000
S	AA0471	A.4.A.3.3) Prestazioni pronto soccorso non seguite da ricovero	-	-	-
SS	AA0480	A.4.A.3.4) Prestazioni di psichiatria non soggetta a compensazione (resid. e semiresid.)	-	-	-
S	AA0490	A.4.A.3.5) Prestazioni di File F	115.000	-	115.000
S	AA0500	A.4.A.3.6) Prestazioni servizi MMG, PLS, Contin. assistenziale Extraregione	66.000	-	66.000
S	AA0510	A.4.A.3.7) Prestazioni servizi farmaceutica convenzionata Extraregione	93.000	-	93.000
S	AA0520	A.4.A.3.8) Prestazioni termali Extraregione	389.000	-	389.000
S	AA0530	A.4.A.3.9) Prestazioni trasporto ambulanze ed elisoccorso Extraregione	78.000	-	78.000
SS	AA0541	A.4.A.3.10) Prestazioni assistenza integrativa da pubblico (extraregione)	-	-	-
SS	AA0542	A.4.A.3.11) Prestazioni assistenza protesica da pubblico (extraregione)	-	-	-

MODELLO DI RILEVAZIONE DEL CONTO ECONOMICO ENTI DEL SERVIZIO SANITARIO NAZIONALE

STRUTTURA RILEVATA			
REGIONE	-	1 0 6	Puglia
ENTE SSN	-	1 6 0	ASL BR Brindisi

PERIODO DI RILEVAZIONE				
ANNO	2021			
Trimestre	1	2	3	4
	Preventivo		Consuntivo	X

Cons	CODICE	DESCRIZIONE	A	B	C=A-B
			Bilancio 2021 (Unità di euro)	Componente sociale (Unità di euro)	CE al netto della Componente sociale (Unità di euro)
S	AA0550	A.4.A.3.12) Ricavi per cessione di emocomponenti e cellule staminali Extraregione	-	-	-
S	AA0560	A.4.A.3.13) Ricavi GSA per differenziale saldo mobilità interregionale	-	-	-
S	AA0561	A.4.A.3.14) Altre prestazioni sanitarie e sociosanitarie a rilevanza sanitaria erogate a soggetti pubblici Extraregione	-	-	-
SS	AA0570	A.4.A.3.15) Altre prestazioni sanitarie e sociosanitarie a rilevanza sanitaria non soggette a compensazione Extraregione	-	-	-
SS	AA0580	A.4.A.3.15.A) Prestazioni di assistenza riabilitativa non soggette a compensazione Extraregione	-	-	-
SS	AA0590	A.4.A.3.15.B) Altre prestazioni sanitarie e socio-sanitarie a rilevanza sanitaria non soggette a compensazione Extraregione	-	-	-
	AA0600	A.4.A.3.16) Altre prestazioni sanitarie a rilevanza sanitaria - Mobilità attiva Internazionale	-	-	-
R	AA0601	A.4.A.3.17) Altre prestazioni sanitarie a rilevanza sanitaria - Mobilità attiva Internazionale rilevata dalle AO, AOU, IRCCS.	-	-	-
SS	AA0602	A.4.A.3.18) Altre prestazioni sanitarie e sociosanitarie a rilevanza sanitaria ad Aziende sanitarie e casse mutua estera - (fatturate direttamente)	-	-	-
S	AA0610	A.4.B) Ricavi per prestazioni sanitarie e sociosanitarie a rilevanza sanitaria erogate da privati v/residenti Extraregione in compensazione (mobilità attiva)			
S	AA0620	A.4.B.1) Prestazioni di ricovero da priv. Extraregione in compensazione (mobilità attiva)	-	-	-
S	AA0630	A.4.B.2) Prestazioni ambulatoriali da priv. Extraregione in compensazione (mobilità attiva)	-	-	-
S	AA0631	A.4.B.3) Prestazioni di pronto soccorso non seguite da ricovero da priv. Extraregione in compensazione (mobilità attiva)	-	-	-
S	AA0640	A.4.B.4) Prestazioni di File F da priv. Extraregione in compensazione (mobilità attiva)	-	-	-
S	AA0650	A.4.B.5) Altre prestazioni sanitarie e sociosanitarie a rilevanza sanitaria erogate da privati v/residenti Extraregione in compensazione (mobilità attiva)	-	-	-
	AA0660	A.4.C) Ricavi per prestazioni sanitarie e sociosanitarie a rilevanza sanitaria erogate a privati	780.678	-	780.678
	AA0670	A.4.D) Ricavi per prestazioni sanitarie erogate in regime di intramoenia	3.828.403	-	3.828.403
	AA0680	A.4.D.1) Ricavi per prestazioni sanitarie intramoenia - Area ospedaliera	-	-	-
	AA0690	A.4.D.2) Ricavi per prestazioni sanitarie intramoenia - Area specialistica	3.418.657	-	3.418.657
	AA0700	A.4.D.3) Ricavi per prestazioni sanitarie intramoenia - Area sanità pubblica	-	-	-
	AA0710	A.4.D.4) Ricavi per prestazioni sanitarie intramoenia - Consulenze (ex art. 55 c.1 lett. c), d) ed ex art. 57-58)	404.796	-	404.796
R	AA0720	A.4.D.5) Ricavi per prestazioni sanitarie intramoenia - Consulenze (ex art. 55 c.1 lett. c), d) ed ex art. 57-58) (Aziende sanitarie pubbliche della Regione)	4.950	-	4.950
	AA0730	A.4.D.6) Ricavi per prestazioni sanitarie intramoenia - Altro	-	-	-
R	AA0740	A.4.D.7) Ricavi per prestazioni sanitarie intramoenia - Altro (Aziende sanitarie pubbliche della Regione)	-	-	-
	AA0750	A.5) Concorsi, recuperi e rimborsi	27.298.736	-	27.298.736
	AA0760	A.5.A) Rimborsi assicurativi	-	-	-
	AA0770	A.5.B) Concorsi, recuperi e rimborsi da Regione	83.486	-	83.486
	AA0780	A.5.B.1) Rimborso degli oneri stipendiali del personale dell'azienda in posizione di comando presso la Regione	83.486	-	83.486
	AA0790	A.5.B.2) Altri concorsi, recuperi e rimborsi da parte della Regione	-	-	-
R	AA0800	A.5.C) Concorsi, recuperi e rimborsi da Aziende sanitarie pubbliche della Regione	-	-	-

MODELLO DI RILEVAZIONE DEL CONTO ECONOMICO ENTI DEL SERVIZIO SANITARIO NAZIONALE

STRUTTURA RILEVATA			
REGIONE	1 0 6	Puglia	
ENTE SSN	1 6 0	ASL BR Brindisi	

PERIODO DI RILEVAZIONE				
ANNO	2021			
Trimestre	1	2	3	4
	Preventivo		Consuntivo	X

Cons	CODICE	DESCRIZIONE	A	B	C=A-B
			Bilancio 2021 (Unità di euro)	Componente sociale (Unità di euro)	CE al netto della Componente sociale (Unità di euro)
R	AA0810	A.5.C.1) Rimborsamento degli oneri stipendiali del personale dipendente dell'azienda in posizione di comando presso Aziende sanitarie pubbliche della Regione	-	-	-
R	AA0820	A.5.C.2) Rimborsi per acquisto beni da parte di Aziende sanitarie pubbliche della Regione	-	-	-
R	AA0830	A.5.C.3) Altri concorsi, recuperi e rimborsi da parte di Aziende sanitarie pubbliche della Regione	-	-	-
R	AA0831	A.5.C.4) Altri concorsi, recuperi e rimborsi da parte della Regione - GSA	-	-	-
	AA0840	A.5.D) Concorsi, recuperi e rimborsi da altri soggetti pubblici	466.814	-	466.814
	AA0850	A.5.D.1) Rimborsamento degli oneri stipendiali del personale dipendente dell'azienda in posizione di comando presso altri soggetti pubblici	34.911	-	34.911
	AA0860	A.5.D.2) Rimborsi per acquisto beni da parte di altri soggetti pubblici	-	-	-
	AA0870	A.5.D.3) Altri concorsi, recuperi e rimborsi da parte di altri soggetti pubblici	431.903	-	431.903
	AA0880	A.5.E) Concorsi, recuperi e rimborsi da privati	26.748.436	-	26.748.436
	AA0890	A.5.E.1) Rimborsamento da aziende farmaceutiche per Pay back	25.960.173	-	25.960.173
	AA0900	A.5.E.1.1) Pay-back per il superamento del tetto della spesa farmaceutica territoriale	-	-	-
	AA0910	A.5.E.1.2) Pay-back per superamento del tetto della spesa farmaceutica ospedaliera	22.438.697	-	22.438.697
	AA0920	A.5.E.1.3) Ulteriore Pay-back	3.521.476	-	3.521.476
	AA0921	A.5.E.2) Rimborsamento per Pay back sui dispositivi medici	-	-	-
	AA0930	A.5.E.3) Altri concorsi, recuperi e rimborsi da privati	788.263	-	788.263
	AA0940	A.6) Compartecipazione alla spesa per prestazioni sanitarie (Ticket)	3.398.525	-	3.398.525
	AA0950	A.6.A) Compartecipazione alla spesa per prestazioni sanitarie - Ticket sulle prestazioni di specialistica ambulatoriale e APA-PAC	3.394.573	-	3.394.573
	AA0960	A.6.B) Compartecipazione alla spesa per prestazioni sanitarie - Ticket sul pronto soccorso	3.952	-	3.952
	AA0970	A.6.C) Compartecipazione alla spesa per prestazioni sanitarie (Ticket) - Altro	-	-	-
	AA0980	A.7) Quota contributi c/capitale imputata all'esercizio	12.706.063	-	12.706.063
	AA0990	A.7.A) Quota imputata all'esercizio dei finanziamenti per investimenti dallo Stato	-	-	-
	AA1000	A.7.B) Quota imputata all'esercizio dei finanziamenti per investimenti da Regione	12.706.063	-	12.706.063
	AA1010	A.7.C) Quota imputata all'esercizio dei finanziamenti per beni di prima dotazione	-	-	-
	AA1020	A.7.D) Quota imputata all'esercizio dei contributi in c/ esercizio FSR destinati ad investimenti	-	-	-
	AA1030	A.7.E) Quota imputata all'esercizio degli altri contributi in c/ esercizio destinati ad investimenti	-	-	-
	AA1040	A.7.F) Quota imputata all'esercizio di altre poste del patrimonio netto	-	-	-
	AA1050	A.8) Incrementi delle immobilizzazioni per lavori interni	-	-	-
	AA1060	A.9) Altri ricavi e proventi	1.741.138	-	1.741.138
	AA1070	A.9.A) Ricavi per prestazioni non sanitarie	117.459	-	117.459
	AA1080	A.9.B) Fitti attivi ed altri proventi da attività immobiliari	1.518.669	-	1.518.669
	AA1090	A.9.C) Altri proventi diversi	105.010	-	105.010
	AZ9999	Totale valore della produzione (A)	828.199.411	7.336.854	820.862.557
		B) Costi della produzione	-	-	-
	BA0010	B.1) Acquisti di beni	138.325.411	-	138.325.411
	BA0020	B.1.A) Acquisti di beni sanitari	136.642.596	-	136.642.596

MODELLO DI RILEVAZIONE DEL CONTO ECONOMICO ENTI DEL SERVIZIO SANITARIO NAZIONALE

STRUTTURA RILEVATA			
REGIONE	1 0 6	Puglia	
ENTE SSN	1 6 0	ASL BR Brindisi	

PERIODO DI RILEVAZIONE				
ANNO	2021			
Trimestre	1	2	3	4
	Preventivo		Consuntivo	X

Cons	CODICE	DESCRIZIONE	A	B	C=A-B
			Bilancio 2021 (Unità di euro)	Componente sociale (Unità di euro)	CE al netto della Componente sociale (Unità di euro)
	BA0030	B.1.A.1) Prodotti farmaceutici ed emoderivati	81.274.125	-	81.274.125
	BA0040	B.1.A.1.1) Medicinali con AIC, ad eccezione di vaccini, emoderivati di produzione regionale, ossigeno e altri gas medicali	77.569.067	-	77.569.067
	BA0050	B.1.A.1.2) Medicinali senza AIC	5.944	-	5.944
	BA0051	B.1.A.1.3) Ossigeno e altri gas medicali	3.699.114	-	3.699.114
	BA0060	B.1.A.1.4) Emoderivati di produzione regionale	-	-	-
R	BA0061	B.1.A.1.4.1) Emoderivati di produzione regionale da pubblico (Aziende sanitarie pubbliche della Regione) - Mobilità intraregionale	-	-	-
S	BA0062	B.1.A.1.4.2) Emoderivati di produzione regionale da pubblico (Aziende sanitarie pubbliche della Regione) - Mobilità extraregionale	-	-	-
	BA0063	B.1.A.1.4.3) Emoderivati di produzione regionale da altri soggetti	-	-	-
	BA0070	B.1.A.2) Sangue ed emocomponenti	89.850	-	89.850
R	BA0080	B.1.A.2.1) da pubblico (Aziende sanitarie pubbliche della Regione) - Mobilità intraregionale	89.850	-	89.850
S	BA0090	B.1.A.2.2) da pubblico (Aziende sanitarie pubbliche extra Regione) - Mobilità extraregionale	-	-	-
	BA0100	B.1.A.2.3) da altri soggetti	-	-	-
	BA0210	B.1.A.3) Dispositivi medici	47.948.554	-	47.948.554
	BA0220	B.1.A.3.1) Dispositivi medici	27.332.752	-	27.332.752
	BA0230	B.1.A.3.2) Dispositivi medici impiantabili attivi	7.379.107	-	7.379.107
	BA0240	B.1.A.3.3) Dispositivi medico diagnostici in vitro (IVD)	13.236.695	-	13.236.695
	BA0250	B.1.A.4) Prodotti dietetici	2.152.057	-	2.152.057
	BA0260	B.1.A.5) Materiali per la profilassi (vaccini)	4.267.984	-	4.267.984
	BA0270	B.1.A.6) Prodotti chimici	1.294	-	1.294
	BA0280	B.1.A.7) Materiali e prodotti per uso veterinario	42.904	-	42.904
	BA0290	B.1.A.8) Altri beni e prodotti sanitari	865.828	-	865.828
R	BA0300	B.1.A.9) Beni e prodotti sanitari da Aziende sanitarie pubbliche della Regione	-	-	-
R	BA0301	B.1.A.9.1) Prodotti farmaceutici ed emoderivati	-	-	-
R	BA0302	B.1.A.9.2) Sangue ed emocomponenti	-	-	-
R	BA0303	B.1.A.9.3) Dispositivi medici	-	-	-
R	BA0304	B.1.A.9.4) Prodotti dietetici	-	-	-
R	BA0305	B.1.A.9.5) Materiali per la profilassi (vaccini)	-	-	-
R	BA0306	B.1.A.9.6) Prodotti chimici	-	-	-
R	BA0307	B.1.A.9.7) Materiali e prodotti per uso veterinario	-	-	-
R	BA0308	B.1.A.9.8) Altri beni e prodotti sanitari	-	-	-
	BA0310	B.1.B) Acquisti di beni non sanitari	1.682.815	-	1.682.815
	BA0320	B.1.B.1) Prodotti alimentari	41.442	-	41.442
	BA0330	B.1.B.2) Materiali di guardaroba, di pulizia e di convivenza in genere	85.680	-	85.680
	BA0340	B.1.B.3) Combustibili, carburanti e lubrificanti	361.183	-	361.183
	BA0350	B.1.B.4) Supporti informatici e cancelleria	697.975	-	697.975
	BA0360	B.1.B.5) Materiale per la manutenzione	34.085	-	34.085
	BA0370	B.1.B.6) Altri beni e prodotti non sanitari	462.450	-	462.450
R	BA0380	B.1.B.7) Beni e prodotti non sanitari da Aziende sanitarie pubbliche della Regione	-	-	-
	BA0390	B.2) Acquisti di servizi	404.069.659	5.793.825	398.275.834
	BA0400	B.2.A) Acquisti servizi sanitari	336.310.115	5.793.825	330.516.290
	BA0410	B.2.A.1) Acquisti servizi sanitari per medicina di base	50.717.661	-	50.717.661

MODELLO DI RILEVAZIONE DEL CONTO ECONOMICO ENTI DEL SERVIZIO SANITARIO NAZIONALE

STRUTTURA RILEVATA			
REGIONE	1 0 6	Puglia	
ENTE SSN	1 6 0	ASL BR Brindisi	

PERIODO DI RILEVAZIONE				
ANNO	2021			
Trimestre	1	2	3	4
	Preventivo		Consuntivo	X

Cons	CODICE	DESCRIZIONE	A	B	C=A-B
			Bilancio 2021 (Unità di euro)	Componente sociale (Unità di euro)	CE al netto della Componente sociale (Unità di euro)
	BA0420	B.2.A.1.1) - da convenzione	50.340.151	-	50.340.151
	BA0430	B.2.A.1.1.A) Costi per assistenza MMG	32.197.548	-	32.197.548
	BA0440	B.2.A.1.1.B) Costi per assistenza PLS	6.973.611	-	6.973.611
	BA0450	B.2.A.1.1.C) Costi per assistenza Continuità assistenziale	7.046.427	-	7.046.427
	BA0460	B.2.A.1.1.D) Altro (medicina dei servizi, psicologi, medici 118, ecc)	4.122.565	-	4.122.565
R	BA0470	B.2.A.1.2) - da pubblico (Aziende sanitarie pubbliche della Regione) - Mobilità intraregionale	147.510	-	147.510
S	BA0480	B.2.A.1.3) - da pubblico (Aziende sanitarie pubbliche Extraregione) - Mobilità extraregionale	230.000	-	230.000
	BA0490	B.2.A.2) Acquisti servizi sanitari per farmaceutica	53.493.216	-	53.493.216
	BA0500	B.2.A.2.1) - da convenzione	52.456.067	-	52.456.067
R	BA0510	B.2.A.2.2) - da pubblico (Aziende sanitarie pubbliche della Regione)- Mobilità intraregionale	709.149	-	709.149
S	BA0520	B.2.A.2.3) - da pubblico (Extraregione)	328.000	-	328.000
	BA0530	B.2.A.3) Acquisti servizi sanitari per assistenza specialistica ambulatoriale	36.724.904	-	36.724.904
R	BA0540	B.2.A.3.1) - da pubblico (Aziende sanitarie pubbliche della Regione)	10.187.800	-	10.187.800
R	BA0541	B.2.A.3.2) prestazioni di pronto soccorso non seguite da ricovero - da pubblico (Aziende sanitarie pubbliche della Regione)	-	-	-
	BA0550	B.2.A.3.3) - da pubblico (altri soggetti pubbl. della Regione)	-	-	-
	BA0551	B.2.A.3.4) prestazioni di pronto soccorso non seguite da ricovero - da pubblico (altri soggetti pubbl. della Regione)	-	-	-
S	BA0560	B.2.A.3.5) - da pubblico (Extraregione)	3.412.000	-	3.412.000
S	BA0561	B.2.A.3.6) prestazioni di pronto soccorso non seguite da ricovero - da pubblico (Extraregione)	-	-	-
	BA0570	B.2.A.3.7) - da privato - Medici SUMAI	9.851.421	-	9.851.421
	BA0580	B.2.A.3.8) - da privato	13.273.683	-	13.273.683
	BA0590	B.2.A.3.8.A) Servizi sanitari per assistenza specialistica da IRCCS privati e Policlinici privati	503.790	-	503.790
	BA0591	B.2.A.3.8.B) Servizi sanitari per prestazioni di pronto soccorso non seguite da ricovero - da IRCCS privati e Policlinici privati	-	-	-
	BA0600	B.2.A.3.8.C) Servizi sanitari per assistenza specialistica da Ospedali Classificati privati	1.438.174	-	1.438.174
	BA0601	B.2.A.3.8.D) Servizi sanitari per prestazioni di pronto soccorso non seguite da ricovero - da Ospedali Classificati privati	-	-	-
	BA0610	B.2.A.3.8.E) Servizi sanitari per assistenza specialistica da Case di Cura private	-	-	-
	BA0611	B.2.A.3.8.F) Servizi sanitari per prestazioni di pronto soccorso non seguite da ricovero - da Case di Cura private	-	-	-
	BA0620	B.2.A.3.8.G) Servizi sanitari per assistenza specialistica da altri privati	11.331.719	-	11.331.719
	BA0621	B.2.A.3.8.H) Servizi sanitari per prestazioni di pronto soccorso non seguite da ricovero - da altri privati	-	-	-
	BA0630	B.2.A.3.9) - da privato per cittadini non residenti - Extraregione (mobilità attiva in compensazione)	-	-	-
	BA0631	B.2.A.3.10) Servizi sanitari per prestazioni di pronto soccorso non seguite da ricovero - da privato per cittadini non residenti - Extraregione (mobilità attiva in compensazione)	-	-	-
	BA0640	B.2.A.4) Acquisti servizi sanitari per assistenza riabilitativa	9.068.752	-	9.068.752
R	BA0650	B.2.A.4.1) - da pubblico (Aziende sanitarie pubbliche della Regione)	1.237.075	-	1.237.075
	BA0660	B.2.A.4.2) - da pubblico (altri soggetti pubbl. della Regione)	-	-	-
SS	BA0670	B.2.A.4.3) - da pubblico (Extraregione) non soggetti a compensazione	-	-	-
	BA0680	B.2.A.4.4) - da privato (intraregionale)	7.309.502	-	7.309.502
	BA0690	B.2.A.4.5) - da privato (extraregionale)	522.175	-	522.175

MODELLO DI RILEVAZIONE DEL CONTO ECONOMICO ENTI DEL SERVIZIO SANITARIO NAZIONALE

STRUTTURA RILEVATA		
REGIONE	1 0 6	Puglia
ENTE SSN	1 6 0	ASL BR Brindisi

PERIODO DI RILEVAZIONE				
ANNO	2021			
Trimestre	1	2	3	4
	Preventivo		Consuntivo	X

			A	B	C=A-B
			Bilancio 2021 (Unità di euro)	Componente sociale (Unità di euro)	CE al netto della Componente sociale (Unità di euro)
Cons	CODICE	DESCRIZIONE			
	BA0700	B.2.A.5) Acquisti servizi sanitari per assistenza integrativa	5.253.535	-	5.253.535
R	BA0710	B.2.A.5.1) - da pubblico (Aziende sanitarie pubbliche della Regione)	-	-	-
	BA0720	B.2.A.5.2) - da pubblico (altri soggetti pubbl. della Regione)	-	-	-
S	BA0730	B.2.A.5.3) - da pubblico (Extraregione)	-	-	-
	BA0740	B.2.A.5.4) - da privato	5.253.535	-	5.253.535

MODELLO DI RILEVAZIONE DEL CONTO ECONOMICO ENTI DEL SERVIZIO SANITARIO NAZIONALE

STRUTTURA RILEVATA			
REGIONE	-	1 0 6	Puglia
ENTE SSN	-	1 6 0	ASL BR Brindisi

PERIODO DI RILEVAZIONE				
ANNO	2021			
Trimestre	1	2	3	4
	Preventivo		Consuntivo	X

Cons	CODICE	DESCRIZIONE	A	B	C=A-B
			Bilancio 2021 (Unità di euro)	Componente sociale (Unità di euro)	CE al netto della Componente sociale (Unità di euro)
	BA0750	B.2.A.6) Acquisti servizi sanitari per assistenza protesica	4.934.261	-	4.934.261
R	BA0760	B.2.A.6.1) - da pubblico (Aziende sanitarie pubbliche della Regione)	-	-	-
	BA0770	B.2.A.6.2) - da pubblico (altri soggetti pubbl. della Regione)	-	-	-
S	BA0780	B.2.A.6.3) - da pubblico (Extraregione)	-	-	-
	BA0790	B.2.A.6.4) - da privato	4.934.261	-	4.934.261
	BA0800	B.2.A.7) Acquisti servizi sanitari per assistenza ospedaliera	89.859.669	-	89.859.669
R	BA0810	B.2.A.7.1) - da pubblico (Aziende sanitarie pubbliche della Regione)	44.526.246	-	44.526.246
	BA0820	B.2.A.7.2) - da pubblico (altri soggetti pubbl. della Regione)	-	-	-
S	BA0830	B.2.A.7.3) - da pubblico (Extraregione)	19.596.000	-	19.596.000
	BA0840	B.2.A.7.4) - da privato	25.737.423	-	25.737.423
	BA0850	B.2.A.7.4.A) Servizi sanitari per assistenza ospedaliera da IRCCS privati e Policlinici privati	2.073.871	-	2.073.871
	BA0860	B.2.A.7.4.B) Servizi sanitari per assistenza ospedaliera da Ospedali Classificati privati	6.065.553	-	6.065.553
	BA0870	B.2.A.7.4.C) Servizi sanitari per assistenza ospedaliera da Case di Cura private	17.597.999	-	17.597.999
	BA0880	B.2.A.7.4.D) Servizi sanitari per assistenza ospedaliera da altri privati	-	-	-
	BA0890	B.2.A.7.5) - da privato per cittadini non residenti - Extraregione (mobilità attiva in compensazione)	-	-	-
	BA0900	B.2.A.8) Acquisto prestazioni di psichiatria residenziale e semiresidenziale	17.588.475	-	17.588.475
R	BA0910	B.2.A.8.1) - da pubblico (Aziende sanitarie pubbliche della Regione)	-	-	-
	BA0920	B.2.A.8.2) - da pubblico (altri soggetti pubbl. della Regione)	-	-	-
SS	BA0930	B.2.A.8.3) - da pubblico (Extraregione) - non soggette a compensazione	-	-	-
	BA0940	B.2.A.8.4) - da privato (intra-regionale)	17.171.059	-	17.171.059
	BA0950	B.2.A.8.5) - da privato (extraregionale)	417.416	-	417.416
	BA0960	B.2.A.9) Acquisto prestazioni di distribuzione farmaci File F	11.764.403	-	11.764.403
R	BA0970	B.2.A.9.1) - da pubblico (Aziende sanitarie pubbliche della Regione) - Mobilità intra-regionale	8.826.424	-	8.826.424
	BA0980	B.2.A.9.2) - da pubblico (altri soggetti pubbl. della Regione)	-	-	-
S	BA0990	B.2.A.9.3) - da pubblico (Extraregione)	1.700.000	-	1.700.000
	BA1000	B.2.A.9.4) - da privato (intra-regionale)	1.237.979	-	1.237.979
	BA1010	B.2.A.9.5) - da privato (extraregionale)	-	-	-
	BA1020	B.2.A.9.6) - da privato per cittadini non residenti - Extraregione (mobilità attiva in compensazione)	-	-	-
	BA1030	B.2.A.10) Acquisto prestazioni termali in convenzione	1.543.884	-	1.543.884
R	BA1040	B.2.A.10.1) - da pubblico (Aziende sanitarie pubbliche della Regione) - Mobilità intra-regionale	47.982	-	47.982
	BA1050	B.2.A.10.2) - da pubblico (altri soggetti pubbl. della Regione)	-	-	-
S	BA1060	B.2.A.10.3) - da pubblico (Extraregione)	203.000	-	203.000
	BA1070	B.2.A.10.4) - da privato	1.292.902	-	1.292.902
	BA1080	B.2.A.10.5) - da privato per cittadini non residenti - Extraregione (mobilità attiva in compensazione)	-	-	-
	BA1090	B.2.A.11) Acquisto prestazioni di trasporto sanitario	9.924.478	-	9.924.478
R	BA1100	B.2.A.11.1) - da pubblico (Aziende sanitarie pubbliche della Regione) - Mobilità intra-regionale	-	-	-
	BA1110	B.2.A.11.2) - da pubblico (altri soggetti pubbl. della Regione)	-	-	-
S	BA1120	B.2.A.11.3) - da pubblico (Extraregione)	108.000	-	108.000
	BA1130	B.2.A.11.4) - da privato	9.816.478	-	9.816.478

MODELLO DI RILEVAZIONE DEL CONTO ECONOMICO ENTI DEL SERVIZIO SANITARIO NAZIONALE

STRUTTURA RILEVATA			
REGIONE	-	1 0 6	Puglia
ENTE SSN	-	1 6 0	ASL BR Brindisi

PERIODO DI RILEVAZIONE				
ANNO	2021			
Trimestre	1	2	3	4
	Preventivo		Consuntivo	X

Cons	CODICE	DESCRIZIONE	A	B	C=A-B
			Bilancio 2021 (Unità di euro)	Componente sociale (Unità di euro)	CE al netto della Componente sociale (Unità di euro)
	BA1140	B.2.A.12) Acquisto prestazioni Socio-Sanitarie a rilevanza sanitaria	22.167.679	-	22.167.679
R	BA1150	B.2.A.12.1) - da pubblico (Aziende sanitarie pubbliche della Regione) - Mobilità intraregionale	-	-	-
R	BA1151	B.2.A.12.1.A) Assistenza domiciliare integrata (ADI)	-	-	-
R	BA1152	B.2.A.12.1.B) Altre prestazioni socio-sanitarie a rilevanza sanitaria	-	-	-
	BA1160	B.2.A.12.2) - da pubblico (altri soggetti pubblici della Regione)	-	-	-
S	BA1161	B.2.A.12.3) - da pubblico (Extraregione) - Acquisto di Altre prestazioni sociosanitarie a rilevanza sanitaria erogate a soggetti pubblici Extraregione	-	-	-
SS	BA1170	B.2.A.12.4) - da pubblico (Extraregione) non soggette a compensazione	4.425	-	4.425
	BA1180	B.2.A.12.5) - da privato (intraregionale)	21.445.382	-	21.445.382
	BA1190	B.2.A.12.6) - da privato (extraregionale)	717.872	-	717.872
	BA1200	B.2.A.13) Compartecipazione al personale per att. libero-prof. (intraoemia)	3.069.255	-	3.069.255
	BA1210	B.2.A.13.1) Compartecipazione al personale per att. libero professionale intraoemia - Area ospedaliera	-	-	-
	BA1220	B.2.A.13.2) Compartecipazione al personale per att. libero professionale intraoemia- Area specialistica	2.679.996	-	2.679.996
	BA1230	B.2.A.13.3) Compartecipazione al personale per att. libero professionale intraoemia - Area sanità pubblica	-	-	-
	BA1240	B.2.A.13.4) Compartecipazione al personale per att. libero professionale intraoemia - Consulenze (ex art. 55 c.1 lett. c), d) ed ex Art. 57-58)	389.259	-	389.259
R	BA1250	B.2.A.13.5) Compartecipazione al personale per att. libero professionale intraoemia - Consulenze (ex art. 55 c.1 lett. c), d) ed ex Art. 57-58) (Aziende sanitarie pubbliche della Regione)	-	-	-
	BA1260	B.2.A.13.6) Compartecipazione al personale per att. libero professionale intraoemia - Altro	-	-	-
R	BA1270	B.2.A.13.7) Compartecipazione al personale per att. libero professionale intraoemia - Altro (Aziende sanitarie pubbliche della Regione)	-	-	-
	BA1280	B.2.A.14) Rimborsi, assegni e contributi sanitari	11.433.298	5.793.825	5.639.473
	BA1290	B.2.A.14.1) Contributi ad associazioni di volontariato	48.237	-	48.237
	BA1300	B.2.A.14.2) Rimborsi per cure all'estero	58.595	-	58.595
	BA1310	B.2.A.14.3) Contributi a società partecipate e/o enti dipendenti della Regione	-	-	-
	BA1320	B.2.A.14.4) Contributo Legge 210/92	3.543.340	-	3.543.340
	BA1330	B.2.A.14.5) Altri rimborsi, assegni e contributi	7.783.126	5.793.825	1.989.301
R	BA1340	B.2.A.14.6) Rimborsi, assegni e contributi v/Aziende sanitarie pubbliche della Regione	-	-	-
R	BA1341	B.2.A.14.7) Rimborsi, assegni e contributi v/Regione - GSA	-	-	-
	BA1350	B.2.A.15) Consulenze, Collaborazioni, Interinale e altre prestazioni di lavoro sanitarie e sociosanitarie	7.519.787	-	7.519.787
R	BA1360	B.2.A.15.1) Consulenze sanitarie e sociosanitarie da Aziende sanitarie pubbliche della Regione	-	-	-
	BA1370	B.2.A.15.2) Consulenze sanitarie e sociosanitarie da terzi - Altri soggetti pubblici	66.470	-	66.470
	BA1380	B.2.A.15.3) Consulenze, Collaborazioni, Interinale e altre prestazioni di lavoro sanitarie e sociosanitarie da privato	7.318.965	-	7.318.965
	BA1390	B.2.A.15.3.A) Consulenze sanitarie da privato - articolo 55, comma 2, CCNL 8 giugno 2000	3.465.677	-	3.465.677
	BA1400	B.2.A.15.3.B) Altre consulenze sanitarie e sociosanitarie da privato	109	-	109
	BA1410	B.2.A.15.3.C) Collaborazioni coordinate e continuative sanitarie e sociosanitarie da privato	63.461	-	63.461

MODELLO DI RILEVAZIONE DEL CONTO ECONOMICO ENTI DEL SERVIZIO SANITARIO NAZIONALE

STRUTTURA RILEVATA			
REGIONE	1 0 6	Puglia	
ENTE SSN	1 6 0	ASL BR Brindisi	

PERIODO DI RILEVAZIONE				
ANNO	2021			
Trimestre	1	2	3	4
	Preventivo		Consuntivo	X

Cons	CODICE	DESCRIZIONE	A	B	C=A-B
			Bilancio 2021 (Unità di euro)	Componente sociale (Unità di euro)	CE al netto della Componente sociale (Unità di euro)
	BA1420	B.2.A.15.3.D) Indennità a personale universitario - area sanitaria	-	-	-
	BA1430	B.2.A.15.3.E) Lavoro interinale - area sanitaria	-	-	-
	BA1440	B.2.A.15.3.F) Altre collaborazioni e prestazioni di lavoro - area sanitaria	3.789.718	-	3.789.718
	<i>BA1450</i>	<i>B.2.A.15.4) Rimborso oneri stipendiali del personale sanitario in comando</i>	134.352	-	134.352
R	BA1460	B.2.A.15.4.A) Rimborso oneri stipendiali personale sanitario in comando da Aziende sanitarie pubbliche della Regione	-	-	-
	BA1470	B.2.A.15.4.B) Rimborso oneri stipendiali personale sanitario in comando da Regioni, soggetti pubblici e da Università	89.370	-	89.370
SS	BA1480	B.2.A.15.4.C) Rimborso oneri stipendiali personale sanitario in comando da aziende di altre Regioni (Extraregione)	44.982	-	44.982
	BA1490	B.2.A.16) Altri servizi sanitari e sociosanitari a rilevanza sanitaria	1.246.858	-	1.246.858
R	BA1500	B.2.A.16.1) Altri servizi sanitari e sociosanitari a rilevanza sanitaria da pubblico - Aziende sanitarie pubbliche della Regione	107.076	-	107.076
	BA1510	B.2.A.16.2) Altri servizi sanitari e sociosanitari a rilevanza sanitaria da pubblico - Altri soggetti pubblici della Regione	-	-	-
SS	BA1520	B.2.A.16.3) Altri servizi sanitari e sociosanitari a rilevanza sanitaria da pubblico (Extraregione)	141.252	-	141.252
	BA1530	B.2.A.16.4) Altri servizi sanitari da privato	998.530	-	998.530
	BA1540	B.2.A.16.5) Costi per servizi sanitari - Mobilità internazionale passiva	-	-	-
R	BA1541	B.2.A.16.6) Costi per servizi sanitari - Mobilità internazionale passiva rilevata dalle ASL	-	-	-
SS	BA1542	B.2.A.16.7) Costi per prestazioni sanitarie erogate da aziende sanitarie estere (fatturate direttamente)	-	-	-
S	BA1550	B.2.A.17) Costi GSA per differenziale saldo mobilità interregionale	-	-	-
	BA1560	B.2.B) Acquisti di servizi non sanitari	67.759.544	-	67.759.544
	BA1570	B.2.B.1) Servizi non sanitari	67.374.664	-	67.374.664
	BA1580	B.2.B.1.1) Lavanderia	1.688.668	-	1.688.668
	BA1590	B.2.B.1.2) Pulizia	13.109.817	-	13.109.817
	BA1600	B.2.B.1.3) Mensa	3.722.844	-	3.722.844
	BA1601	B.2.B.1.3.A) Mensa dipendenti	-	-	-
	BA1602	B.2.B.1.3.B) Mensa degenti	3.722.844	-	3.722.844
	BA1610	B.2.B.1.4) Riscaldamento	813.891	-	813.891
	BA1620	B.2.B.1.5) Servizi di assistenza informatica	6.438.040	-	6.438.040
	BA1630	B.2.B.1.6) Servizi trasporti (non sanitari)	-	-	-
	BA1640	B.2.B.1.7) Smaltimento rifiuti	1.809.598	-	1.809.598
	BA1650	B.2.B.1.8) Utenze telefoniche	1.310.035	-	1.310.035
	BA1660	B.2.B.1.9) Utenze elettricità	4.769.643	-	4.769.643
	BA1670	B.2.B.1.10) Altre utenze	7.083.324	-	7.083.324
	BA1680	B.2.B.1.11) Premi di assicurazione	374.826	-	374.826
	BA1690	B.2.B.1.11.A) Premi di assicurazione - R.C. Professionale	-	-	-
	BA1700	B.2.B.1.11.B) Premi di assicurazione - Altri premi assicurativi	374.826	-	374.826
	BA1710	B.2.B.1.12) Altri servizi non sanitari	26.253.978	-	26.253.978
R	BA1720	B.2.B.1.12.A) Altri servizi non sanitari da pubblico (Aziende sanitarie pubbliche della Regione)	-	-	-
	BA1730	B.2.B.1.12.B) Altri servizi non sanitari da altri soggetti pubblici	15	-	15
	BA1740	B.2.B.1.12.C) Altri servizi non sanitari da privato	26.253.963	-	26.253.963
	BA1750	B.2.B.2) Consulenze, Collaborazioni, Interinale e altre prestazioni di lavoro non sanitarie	149.318	-	149.318

MODELLO DI RILEVAZIONE DEL CONTO ECONOMICO ENTI DEL SERVIZIO SANITARIO NAZIONALE

STRUTTURA RILEVATA			
REGIONE	1 0 6	Puglia	
ENTE SSN	1 6 0	ASL BR Brindisi	

PERIODO DI RILEVAZIONE				
ANNO	2021			
Trimestre	1	2	3	4
	Preventivo		Consuntivo	X

Cons	CODICE	DESCRIZIONE	A	B	C=A-B
			Bilancio 2021 (Unità di euro)	Componente sociale (Unità di euro)	CE al netto della Componente sociale (Unità di euro)
R	BA1760	B.2.B.2.1) Consulenze non sanitarie da Aziende sanitarie pubbliche della Regione	-	-	-
	BA1770	B.2.B.2.2) Consulenze non sanitarie da Terzi - Altri soggetti pubblici	-	-	-
	BA1780	B.2.B.2.3) Consulenze, Collaborazioni, Interinale e altre prestazioni di lavoro non sanitarie da privato	149.318	-	149.318
	BA1790	B.2.B.2.3.A) Consulenze non sanitarie da privato	54.926	-	54.926
	BA1800	B.2.B.2.3.B) Collaborazioni coordinate e continuative non sanitarie da privato	61.124	-	61.124
	BA1810	B.2.B.2.3.C) Indennità a personale universitario - area non sanitaria	-	-	-
	BA1820	B.2.B.2.3.D) Lavoro interinale - area non sanitaria	-	-	-
	BA1830	B.2.B.2.3.E) Altre collaborazioni e prestazioni di lavoro - area non sanitaria	33.268	-	33.268
	BA1831	B.2.B.2.3.F) Altre Consulenze non sanitarie da privato - in attuazione dell'art.79, comma 1 sexies lettera c), del D.L. 112/2008, convertito con legge 133/2008 e della legge 23 dicembre 2009 n. 191	-	-	-
	BA1840	B.2.B.2.4) Rimborsio oneri stipendiali del personale non sanitario in comando	-	-	-
R	BA1850	B.2.B.2.4.A) Rimborsio oneri stipendiali personale non sanitario in comando da Aziende sanitarie pubbliche della Regione	-	-	-
	BA1860	B.2.B.2.4.B) Rimborsio oneri stipendiali personale non sanitario in comando da Regione, soggetti pubblici e da Università	-	-	-
SS	BA1870	B.2.B.2.4.C) Rimborsio oneri stipendiali personale non sanitario in comando da aziende di altre Regioni (Extraregione)	-	-	-
	BA1880	B.2.B.3) Formazione (esternalizzata e non)	235.562	-	235.562
	BA1890	B.2.B.3.1) Formazione (esternalizzata e non) da pubblico	82.868	-	82.868
	BA1900	B.2.B.3.2) Formazione (esternalizzata e non) da privato	152.694	-	152.694
	BA1910	B.3) Manutenzione e riparazione (ordinaria esternalizzata)	16.245.805	-	16.245.805
	BA1920	B.3.A) Manutenzione e riparazione ai fabbricati e loro pertinenze	3.125.080	-	3.125.080
	BA1930	B.3.B) Manutenzione e riparazione agli impianti e macchinari	6.504.421	-	6.504.421
	BA1940	B.3.C) Manutenzione e riparazione alle attrezzature sanitarie e scientifiche	6.522.836	-	6.522.836
	BA1950	B.3.D) Manutenzione e riparazione ai mobili e arredi	12.295	-	12.295
	BA1960	B.3.E) Manutenzione e riparazione agli automezzi	77.452	-	77.452
	BA1970	B.3.F) Altre manutenzioni e riparazioni	3.721	-	3.721
R	BA1980	B.3.G) Manutenzioni e riparazioni da Aziende sanitarie pubbliche della Regione	-	-	-
	BA1990	B.4) Godimento di beni di terzi	6.603.926	-	6.603.926
	BA2000	B.4.A) Fitti passivi	176.813	-	176.813
	BA2010	B.4.B) Canoni di noleggio	6.427.113	-	6.427.113
	BA2020	B.4.B.1) Canoni di noleggio - area sanitaria	5.943.721	-	5.943.721
	BA2030	B.4.B.2) Canoni di noleggio - area non sanitaria	483.392	-	483.392
	BA2040	B.4.C) Canoni di leasing	-	-	-
	BA2050	B.4.C.1) Canoni di leasing - area sanitaria	-	-	-
	BA2060	B.4.C.2) Canoni di leasing - area non sanitaria	-	-	-
	BA2061	B.4.D) Canoni di project financing	-	-	-
R	BA2070	B.4.E) Locazioni e noleggi da Aziende sanitarie pubbliche della Regione	-	-	-
	BA2080	Totale Costo del personale	206.228.314	-	206.228.314
	BA2090	B.5) Personale del ruolo sanitario	171.571.411	-	171.571.411
	BA2100	B.5.A) Costo del personale dirigente ruolo sanitario	77.326.278	-	77.326.278
	BA2110	B.5.A.1) Costo del personale dirigente medico	70.838.812	-	70.838.812

MODELLO DI RILEVAZIONE DEL CONTO ECONOMICO ENTI DEL SERVIZIO SANITARIO NAZIONALE

STRUTTURA RILEVATA			
REGIONE	-	1 0 6	Puglia
ENTE SSN	-	1 6 0	ASL BR Brindisi

PERIODO DI RILEVAZIONE				
ANNO	2021			
Trimestre	1	2	3	4
	Preventivo		Consuntivo	X

Cons	CODICE	DESCRIZIONE	A	B	C=A-B
			Bilancio 2021 (Unità di euro)	Componente sociale (Unità di euro)	CE al netto della Componente sociale (Unità di euro)
	BA2120	B.5.A.1.1) Costo del personale dirigente medico - tempo indeterminato	68.449.183	-	68.449.183
	BA2130	B.5.A.1.2) Costo del personale dirigente medico - tempo determinato	2.382.849	-	2.382.849
	BA2140	B.5.A.1.3) Costo del personale dirigente medico - altro	6.780	-	6.780
	BA2150	B.5.A.2) Costo del personale dirigente non medico	6.487.466	-	6.487.466
	BA2160	B.5.A.2.1) Costo del personale dirigente non medico - tempo indeterminato	5.911.805	-	5.911.805
	BA2170	B.5.A.2.2) Costo del personale dirigente non medico - tempo determinato	575.661	-	575.661
	BA2180	B.5.A.2.3) Costo del personale dirigente non medico - altro	-	-	-
	BA2190	B.5.B) Costo del personale comparto ruolo sanitario	94.245.133	-	94.245.133
	BA2200	B.5.B.1) Costo del personale comparto ruolo sanitario - tempo indeterminato	81.872.005	-	81.872.005
	BA2210	B.5.B.2) Costo del personale comparto ruolo sanitario - tempo determinato	12.373.128	-	12.373.128
	BA2220	B.5.B.3) Costo del personale comparto ruolo sanitario - altro	-	-	-
	BA2230	B.6) Personale del ruolo professionale	695.467	-	695.467
	BA2240	B.6.A) Costo del personale dirigente ruolo professionale	565.246	-	565.246
	BA2250	B.6.A.1) Costo del personale dirigente ruolo professionale - tempo indeterminato	545.039	-	545.039
	BA2260	B.6.A.2) Costo del personale dirigente ruolo professionale - tempo determinato	20.207	-	20.207
	BA2270	B.6.A.3) Costo del personale dirigente ruolo professionale - altro	-	-	-
	BA2280	B.6.B) Costo del personale comparto ruolo professionale	130.221	-	130.221
	BA2290	B.6.B.1) Costo del personale comparto ruolo professionale - tempo indeterminato	64.754	-	64.754
	BA2300	B.6.B.2) Costo del personale comparto ruolo professionale - tempo determinato	65.467	-	65.467
	BA2310	B.6.B.3) Costo del personale comparto ruolo professionale - altro	-	-	-
	BA2320	B.7) Personale del ruolo tecnico	20.193.203	-	20.193.203
	BA2330	B.7.A) Costo del personale dirigente ruolo tecnico	107.215	-	107.215
	BA2340	B.7.A.1) Costo del personale dirigente ruolo tecnico - tempo indeterminato	88.850	-	88.850
	BA2350	B.7.A.2) Costo del personale dirigente ruolo tecnico - tempo determinato	18.365	-	18.365
	BA2360	B.7.A.3) Costo del personale dirigente ruolo tecnico - altro	-	-	-
	BA2370	B.7.B) Costo del personale comparto ruolo tecnico	20.085.988	-	20.085.988
	BA2380	B.7.B.1) Costo del personale comparto ruolo tecnico - tempo indeterminato	17.991.699	-	17.991.699
	BA2390	B.7.B.2) Costo del personale comparto ruolo tecnico - tempo determinato	2.093.318	-	2.093.318
	BA2400	B.7.B.3) Costo del personale comparto ruolo tecnico - altro	971	-	971
	BA2410	B.8) Personale del ruolo amministrativo	13.768.233	-	13.768.233
	BA2420	B.8.A) Costo del personale dirigente ruolo amministrativo	2.161.161	-	2.161.161
	BA2430	B.8.A.1) Costo del personale dirigente ruolo amministrativo - tempo indeterminato	2.161.161	-	2.161.161
	BA2440	B.8.A.2) Costo del personale dirigente ruolo amministrativo - tempo determinato	-	-	-
	BA2450	B.8.A.3) Costo del personale dirigente ruolo amministrativo - altro	-	-	-
	BA2460	B.8.B) Costo del personale comparto ruolo amministrativo	11.607.072	-	11.607.072
	BA2470	B.8.B.1) Costo del personale comparto ruolo amministrativo - tempo indeterminato	11.159.546	-	11.159.546
	BA2480	B.8.B.2) Costo del personale comparto ruolo amministrativo - tempo determinato	447.526	-	447.526

MODELLO DI RILEVAZIONE DEL CONTO ECONOMICO ENTI DEL SERVIZIO SANITARIO NAZIONALE

STRUTTURA RILEVATA			
REGIONE	-	1 0 6	Puglia
ENTE SSN	-	1 6 0	ASL BR Brindisi

PERIODO DI RILEVAZIONE				
ANNO	2021			
Trimestre	1	2	3	4
	Preventivo		Consuntivo	X

Cons	CODICE	DESCRIZIONE	A	B	C=A-B
			Bilancio 2021 (Unità di euro)	Componente sociale (Unità di euro)	CE al netto della Componente sociale (Unità di euro)
	BA2490	B.8.B.3) Costo del personale comparto ruolo amministrativo - altro	-	-	-
	BA2500	B.9) Oneri diversi di gestione	3.373.839	-	3.373.839
	BA2510	B.9.A) Imposte e tasse (escluso IRAP e IRES)	1.585.946	-	1.585.946
	BA2520	B.9.B) Perdite su crediti	-	-	-
	BA2530	B.9.C) Altri oneri diversi di gestione	1.787.893	-	1.787.893
	BA2540	B.9.C.1) Indennità, rimborso spese e oneri sociali per gli Organi Direttivi e Collegio Sindacale	1.596.176	-	1.596.176
	BA2550	B.9.C.2) Altri oneri diversi di gestione	109.119	-	109.119
R	BA2551	B.9.C.3) Altri oneri diversi di gestione da Aziende sanitarie pubbliche della Regione	82.598	-	82.598
	BA2552	B.9.C.4) Altri oneri diversi di gestione - per Autoassicurazione	-	-	-
	BA2560	Totale Ammortamenti	12.935.605	-	12.935.605
	BA2570	B.10) Ammortamenti delle immobilizzazioni immateriali	138.213	-	138.213
	BA2580	B.11) Ammortamenti delle immobilizzazioni materiali	12.797.392	-	12.797.392
	BA2590	B.11.A) Ammortamento dei fabbricati	5.639.089	-	5.639.089
	BA2600	B.11.A.1) Ammortamenti fabbricati non strumentali (disponibili)	37.889	-	37.889
	BA2610	B.11.A.2) Ammortamenti fabbricati strumentali (indisponibili)	5.601.200	-	5.601.200
	BA2620	B.11.B) Ammortamenti delle altre immobilizzazioni materiali	7.158.303	-	7.158.303
	BA2630	B.12) Svalutazione delle immobilizzazioni e dei crediti	1.232.945	-	1.232.945
	BA2640	B.12.A) Svalutazione delle immobilizzazioni immateriali e materiali	565.530	-	565.530
	BA2650	B.12.B) Svalutazione dei crediti	667.415	-	667.415
	BA2660	B.13) Variazione delle rimanenze	2.234.544	-	2.234.544
	BA2670	B.13.A) Variazione rimanenze sanitarie	2.208.213	-	2.208.213
-	BA2671	B.13.A.1) Prodotti farmaceutici ed emoderivati	454.220	-	454.220
-	BA2672	B.13.A.2) Sangue ed emocomponenti	-	-	-
-	BA2673	B.13.A.3) Dispositivi medici	2.383.441	-	2.383.441
-	BA2674	B.13.A.4) Prodotti dietetici	25.281	-	25.281
-	BA2675	B.13.A.5) Materiali per la profilassi (vaccini)	337.447	-	337.447
-	BA2676	B.13.A.6) Prodotti chimici	-	-	-
-	BA2677	B.13.A.7) Materiali e prodotti per uso veterinario	-	-	-
-	BA2678	B.13.A.8) Altri beni e prodotti sanitari	33.174	-	33.174
	BA2680	B.13.B) Variazione rimanenze non sanitarie	26.331	-	26.331
-	BA2681	B.13.B.1) Prodotti alimentari	-	-	-

MODELLO DI RILEVAZIONE DEL CONTO ECONOMICO ENTI DEL SERVIZIO SANITARIO NAZIONALE

STRUTTURA RILEVATA			
REGIONE	-	1 0 6	Puglia
ENTE SSN	-	1 6 0	ASL BR Brindisi

PERIODO DI RILEVAZIONE				
ANNO	2021			
Trimestre	1	2	3	4
	Preventivo		Consuntivo	X

Cons	CODICE	DESCRIZIONE	A	B	C=A-B
			Bilancio 2021 (Unità di euro)	Componente sociale (Unità di euro)	CE al netto della Componente sociale (Unità di euro)
-	BA2682	B.13.B.2) Materiali di guardaroba, di pulizia, e di convivenza in genere	4.534	-	4.534
-	BA2683	B.13.B.3) Combustibili, carburanti e lubrificanti	-	-	-
-	BA2684	B.13.B.4) Supporti informatici e cancelleria	23.109	-	23.109
-	BA2685	B.13.B.5) Materiale per la manutenzione	1.312	-	1.312
-	BA2686	B.13.B.6) Altri beni e prodotti non sanitari	-	-	-
	BA2690	B.14) Accantonamenti dell'esercizio	21.781.640	1.543.029	20.238.611
	BA2700	B.14.A) Accantonamenti per rischi	8.281.985	-	8.281.985
	BA2710	B.14.A.1) Accantonamenti per cause civili ed oneri processuali	-	-	-
	BA2720	B.14.A.2) Accantonamenti per contenzioso personale dipendente	264.228	-	264.228
	BA2730	B.14.A.3) Accantonamenti per rischi connessi all'acquisto di prestazioni sanitarie da privato	204.010	-	204.010
	BA2740	B.14.A.4) Accantonamenti per copertura diretta dei rischi (autoassicurazione)	7.680.000	-	7.680.000
	BA2741	B.14.A.5) Accantonamenti per franchigia assicurativa	-	-	-
	BA2750	B.14.A.6) Altri accantonamenti per rischi	47.025	-	47.025
	BA2751	B.14.A.7) Accantonamenti per interessi di mora	86.722	-	86.722
	BA2760	B.14.B) Accantonamenti per premio di operosità (SUMAI)	646.734	-	646.734
	BA2770	B.14.C) Accantonamenti per quote inutilizzate di contributi finalizzati e vincolati	1.002.774	-	1.002.774
	BA2771	B.14.C.1) Accantonamenti per quote inutilizzate contributi da Regione e Prov. Aut. per quota F.S. indistinto finalizzato	-	-	-
	BA2780	B.14.C.2) Accantonamenti per quote inutilizzate contributi da Regione e Prov. Aut. per quota F.S. vincolato	84.460	-	84.460
	BA2790	B.14.C.3) Accantonamenti per quote inutilizzate contributi da soggetti pubblici (extra fondo) vincolati	-	-	-
	BA2800	B.14.C.4) Accantonamenti per quote inutilizzate contributi da soggetti pubblici per ricerca	-	-	-
	BA2810	B.14.C.5) Accantonamenti per quote inutilizzate contributi vincolati da privati	918.314	-	918.314
	BA2811	B.14.C.6) Accantonamenti per quote inutilizzate contributi da soggetti privati per ricerca	-	-	-
	BA2820	B.14.D) Altri accantonamenti	11.850.147	1.543.029	10.307.118
	BA2840	B.14.D.1) Acc. Rinnovi convenzioni MMG/PLS/MCA	1.875.640	-	1.875.640
	BA2850	B.14.D.2) Acc. Rinnovi convenzioni Medici Sumai	355.890	-	355.890
	BA2860	B.14.D.3) Acc. Rinnovi contratt.: dirigenza medica	2.196.813	-	2.196.813
	BA2870	B.14.D.4) Acc. Rinnovi contratt.: dirigenza non medica	306.850	-	306.850
	BA2880	B.14.D.5) Acc. Rinnovi contratt.: comparto	5.561.082	-	5.561.082
	BA2881	B.14.D.6) Acc. per Trattamento di fine rapporto dipendenti	-	-	-
	BA2882	B.14.D.7) Acc. per Trattamenti di quiescenza e simili	-	-	-
	BA2883	B.14.D.8) Acc. per Fondi integrativi pensione	-	-	-
	BA2884	B.14.D.9) Acc. Incentivi funzioni tecniche art. 113 D.lgs 50/2016	-	-	-
	BA2890	B.14.D.10) Altri accantonamenti	1.553.872	1.543.029	10.843
	BZ9999	Totale costi della produzione (B)	813.031.688	7.336.854	805.694.834

MODELLO DI RILEVAZIONE DEL CONTO ECONOMICO ENTI DEL SERVIZIO SANITARIO NAZIONALE

STRUTTURA RILEVATA			
REGIONE	1 0 6	Puglia	
ENTE SSN	1 6 0	ASL BR Brindisi	

PERIODO DI RILEVAZIONE				
ANNO	2021			
Trimestre	1	2	3	4
	Preventivo		Consuntivo	X

Cons	CODICE	DESCRIZIONE	A	B	C=A-B
			Bilancio 2021 (Unità di euro)	Componente sociale (Unità di euro)	CE al netto della Componente sociale (Unità di euro)
		C) Proventi e oneri finanziari			-
	CA0010	C.1) Interessi attivi	187	-	187
	CA0020	C.1.A) Interessi attivi su c/tesoreria unica	7	-	7
	CA0030	C.1.B) Interessi attivi su c/c postali e bancari	7	-	7
	CA0040	C.1.C) Altri interessi attivi	173	-	173
	CA0050	C.2) Altri proventi	327.581	-	327.581
	CA0060	C.2.A) Proventi da partecipazioni	327.581	-	327.581
	CA0070	C.2.B) Proventi finanziari da crediti iscritti nelle immobilizzazioni	-	-	-
	CA0080	C.2.C) Proventi finanziari da titoli iscritti nelle immobilizzazioni	-	-	-
	CA0090	C.2.D) Altri proventi finanziari diversi dai precedenti	-	-	-
	CA0100	C.2.E) Utili su cambi	-	-	-
	CA0110	C.3) Interessi passivi	32.142	-	32.142
	CA0120	C.3.A) Interessi passivi su anticipazioni di cassa	50	-	50
	CA0130	C.3.B) Interessi passivi su mutui	-	-	-
	CA0140	C.3.C) Altri interessi passivi	32.092	-	32.092
	CA0150	C.4) Altri oneri	345	-	345
	CA0160	C.4.A) Altri oneri finanziari	345	-	345
	CA0170	C.4.B) Perdite su cambi	-	-	-
	CZ9999	Totale proventi e oneri finanziari (C)	295.281	-	295.281
		D) Rettifiche di valore di attività finanziarie			-
	DA0010	D.1) Rivalutazioni	-	-	-
	DA0020	D.2) Svalutazioni	-	-	-
	DZ9999	Totale rettifiche di valore di attività finanziarie (D)	-	-	-
		E) Proventi e oneri straordinari			-
	EA0010	E.1) Proventi straordinari	2.812.607	-	2.812.607
	EA0020	E.1.A) Plusvalenze	-	-	-
	EA0030	E.1.B) Altri proventi straordinari	2.812.607	-	2.812.607
	EA0040	E.1.B.1) Proventi da donazioni e liberalità diverse	-	-	-
	EA0050	E.1.B.2) Sopravvenienze attive	1.010.030	-	1.010.030
	EA0051	E.1.B.2.1) Sopravvenienze attive per quote F.S. vincolato	529.140	-	529.140
R	EA0060	E.1.B.2.2) Sopravvenienze attive v/Aziende sanitarie pubbliche della Regione	-	-	-
	EA0070	E.1.B.2.3) Sopravvenienze attive v/terzi	480.890	-	480.890
S	EA0080	E.1.B.2.3.A) Sopravvenienze attive v/terzi relative alla mobilità extraregionale	-	-	-
	EA0090	E.1.B.2.3.B) Sopravvenienze attive v/terzi relative al personale	103.385	-	103.385
	EA0100	E.1.B.2.3.C) Sopravvenienze attive v/terzi relative alle convenzioni con medici di base	-	-	-
	EA0110	E.1.B.2.3.D) Sopravvenienze attive v/terzi relative alle convenzioni per la specialistica	-	-	-
	EA0120	E.1.B.2.3.E) Sopravvenienze attive v/terzi relative all'acquisto prestaz. sanitarie da operatori accreditati	-	-	-
	EA0130	E.1.B.2.3.F) Sopravvenienze attive v/terzi relative all'acquisto di beni e servizi	326.659	-	326.659

MODELLO DI RILEVAZIONE DEL CONTO ECONOMICO ENTI DEL SERVIZIO SANITARIO NAZIONALE

STRUTTURA RILEVATA			
REGIONE	-	1 0 6	Puglia
ENTE SSN		1 6 0	ASL BR Brindisi

PERIODO DI RILEVAZIONE				
ANNO	2021			
Trimestre	1	2	3	4
	Preventivo		Consuntivo	X

Cons	CODICE	DESCRIZIONE	A	B	C=A-B
			Bilancio 2021 (Unità di euro)	Componente sociale (Unità di euro)	CE al netto della Componente sociale (Unità di euro)
	EA0140	E.1.B.2.3.G) Altre sopravvenienze attive v/terzi	50.846	-	50.846
	EA0150	E.1.B.3) <i>Insussistenze attive</i>	1.637.115	-	1.637.115
R	EA0160	E.1.B.3.1) <i>Insussistenze attive v/Aziende sanitarie pubbliche della Regione</i>	1.589.840	-	1.589.840
	EA0170	E.1.B.3.2) <i>Insussistenze attive v/terzi</i>	47.275	-	47.275
S	EA0180	E.1.B.3.2.A) <i>Insussistenze attive v/terzi relative alla mobilità extraregionale</i>	-	-	-
	EA0190	E.1.B.3.2.B) <i>Insussistenze attive v/terzi relative al personale</i>	2.593	-	2.593
	EA0200	E.1.B.3.2.C) <i>Insussistenze attive v/terzi relative alle convenzioni con medici di base</i>	-	-	-
	EA0210	E.1.B.3.2.D) <i>Insussistenze attive v/terzi relative alle convenzioni per la specialistica</i>	-	-	-
	EA0220	E.1.B.3.2.E) <i>Insussistenze attive v/terzi relative all'acquisto prestaz. sanitarie da operatori accreditati</i>	-	-	-
	EA0230	E.1.B.3.2.F) <i>Insussistenze attive v/terzi relative all'acquisto di beni e servizi</i>	43.349	-	43.349
	EA0240	E.1.B.3.2.G) <i>Altre insussistenze attive v/terzi</i>	1.333	-	1.333
	EA0250	E.1.B.4) <i>Altri proventi straordinari</i>	165.462	-	165.462
	EA0260	E.2) Oneri straordinari	3.063.132	-	3.063.132
	EA0270	E.2.A) Minusvalenze	-	-	-
	EA0280	E.2.B) Altri oneri straordinari	3.063.132	-	3.063.132
	EA0290	E.2.B.1) <i>Oneri tributari da esercizi precedenti</i>	-	-	-
	EA0300	E.2.B.2) <i>Oneri da cause civili ed oneri processuali</i>	-	-	-
	EA0310	E.2.B.3) <i>Sopravvenienze passive</i>	2.321.716	-	2.321.716
R	EA0320	E.2.B.3.1) <i>Sopravvenienze passive v/Aziende sanitarie pubbliche della Regione</i>	-	-	-
R	EA0330	E.2.B.3.1.A) <i>Sopravvenienze passive v/Aziende sanitarie pubbliche relative alla mobilità intraregionale</i>	-	-	-
R	EA0340	E.2.B.3.1.B) <i>Altre sopravvenienze passive v/Aziende sanitarie pubbliche della Regione</i>	-	-	-
	EA0350	E.2.B.3.2) <i>Sopravvenienze passive v/terzi</i>	2.321.716	-	2.321.716
S	EA0360	E.2.B.3.2.A) <i>Sopravvenienze passive v/terzi relative alla mobilità extraregionale</i>	-	-	-
	EA0370	E.2.B.3.2.B) <i>Sopravvenienze passive v/terzi relative al personale</i>	1.638.085	-	1.638.085
	EA0380	E.2.B.3.2.B.1) <i>Soprav. passive v/terzi relative al personale - dirigenza medica</i>	980.801	-	980.801
	EA0390	E.2.B.3.2.B.2) <i>Soprav. passive v/terzi relative al personale - dirigenza non medica</i>	429.830	-	429.830
	EA0400	E.2.B.3.2.B.3) <i>Soprav. passive v/terzi relative al personale - comparto</i>	227.454	-	227.454
	EA0410	E.2.B.3.2.C) <i>Sopravvenienze passive v/terzi relative alle convenzioni con medici di base</i>	12.250	-	12.250
	EA0420	E.2.B.3.2.D) <i>Sopravvenienze passive v/terzi relative alle convenzioni per la specialistica</i>	18.462	-	18.462
	EA0430	E.2.B.3.2.E) <i>Sopravvenienze passive v/terzi relative all'acquisto prestaz. sanitarie da operatori accreditati</i>	-	-	-
	EA0440	E.2.B.3.2.F) <i>Sopravvenienze passive v/terzi relative all'acquisto di beni e servizi</i>	456.201	-	456.201
	EA0450	E.2.B.3.2.G) <i>Altre sopravvenienze passive v/terzi</i>	196.718	-	196.718
	EA0460	E.2.B.4) <i>Insussistenze passive</i>	741.416	-	741.416
	EA0461	E.2.B.4.1) <i>Insussistenze passive per quote F.S. vincolato</i>	-	-	-
R	EA0470	E.2.B.4.2) <i>Insussistenze passive v/Aziende sanitarie pubbliche della Regione</i>	329.338	-	329.338
	EA0480	E.2.B.4.3) <i>Insussistenze passive v/terzi</i>	412.078	-	412.078

MODELLO DI RILEVAZIONE DEL CONTO ECONOMICO ENTI DEL SERVIZIO SANITARIO NAZIONALE

STRUTTURA RILEVATA			
REGIONE	1 0 6	Puglia	
ENTE SSN	1 6 0	ASL BR Brindisi	

PERIODO DI RILEVAZIONE				
ANNO	2021			
Trimestre	1	2	3	4
	Preventivo		Consuntivo	X

Cons	CODICE	DESCRIZIONE	A	B	C=A-B
			Bilancio 2021 (Unità di euro)	Componente sociale (Unità di euro)	CE al netto della Componente sociale (Unità di euro)
S	EA0490	E.2.B.4.3.A) Insussistenze passive v/terzi relative alla mobilità extraregionale	-	-	-
	EA0500	E.2.B.4.3.B) Insussistenze passive v/terzi relative al personale	-	-	-
	EA0510	E.2.B.4.3.C) Insussistenze passive v/terzi relative alle convenzioni con medici di base	-	-	-
	EA0520	E.2.B.4.3.D) Insussistenze passive v/terzi relative alle convenzioni per la specialistica	-	-	-
	EA0530	E.2.B.4.3.E) Insussistenze passive v/terzi relative all'acquisto prestaz. sanitarie da operatori accreditati	-	-	-
	EA0540	E.2.B.4.3.F) Insussistenze passive v/terzi relative all'acquisto di beni e servizi	412.078	-	412.078
	EA0550	E.2.B.4.3.G) Altre insussistenze passive v/terzi	-	-	-
	EA0560	E.2.B.5) Altri oneri straordinari	-	-	-
	EZ9999	Totale proventi e oneri straordinari (E)	- 250.525	-	250.525
	XA0000	Risultato prima delle imposte (A - B +/- C +/- D +/- E)	15.212.479	-	15.212.479
		Y) Imposte e tasse			-
	YA0010	Y.1) IRAP	14.914.951	-	14.914.951
	YA0020	Y.1.A) IRAP relativa a personale dipendente	13.775.040	-	13.775.040
	YA0030	Y.1.B) IRAP relativa a collaboratori e personale assimilato a lavoro dipendente	1.139.911	-	1.139.911
	YA0040	Y.1.C) IRAP relativa ad attività di libera professione (intramoenia)	-	-	-
	YA0050	Y.1.D) IRAP relativa ad attività commerciale	-	-	-
	YA0060	Y.2) IRES	296.075	-	296.075
	YA0070	Y.2.A) IRES su attività istituzionale	296.075	-	296.075
	YA0080	Y.2.B) IRES su attività commerciale	-	-	-
	YA0090	Y.3) Accantonamento a F.do Imposte (Accertamenti, condoni, ecc.)	-	-	-
	YZ9999	Totale imposte e tasse (Y)	15.211.026	-	15.211.026
	ZZ9999	RISULTATO DI ESERCIZIO	1.453	-	1.453

Il Responsabile dell'area economico-finanziaria
 (Dr.ssa Claudia D'Onofrio)

Il Direttore Generale
 (Dr. Flavio Maria Roseto)



FLAVIO MARIA
 ROSETO
 Regione Puglia
 04.08.2022 16:47:53
 GMT+01:00

Rendiconto finanziario

(D.lgs. 118 del 23.06.2011 e
schema ministeriale D.M. 20/03/2013)

ASL BR
Bilancio d'esercizio 2021
Rendiconto prospettico di cassa
(valori in €)

RENDICONTO FINANZIARIO		2021	2020
OPERAZIONI DI GESTIONE REDDITUALE			
(+)	risultato di esercizio	1.454	40.602
	-Voci che non hanno effetto sulla liquidità: costi e ricavi non monetari		
(+)	ammortamenti fabbricati	5.639.089	5.180.510
(+)	ammortamenti altre immobilizzazioni materiali	7.158.303	5.731.270
(+)	ammortamenti immobilizzazioni immateriali	138.212	137.570
	Ammortamenti	12.935.604	11.049.350
(-)	Utilizzo finanziamenti per investimenti	(12.693.494)	7.218.489
(-)	Utilizzo fondi riserva: investimenti, incentivi al personale, successioni e donaz., plusvalenze da reinvestire	(12.569)	
	Utilizzo contributi in c/capitale e fondi riserva	(12.706.063)	7.218.489
(+)	accantonamenti SUMAI	646.734	1.605.804
(-)	pagamenti SUMAI	(440.219)	(132.273)
(+)	accantonamenti TFR		
(-)	pagamenti TFR		
	-Premio operosità medici SUMAI + TFR	206.515	1.473.531
(+/-)	Rivalutazioni/svalutazioni di attività finanziarie		
(+)	accantonamenti a fondi svalutazioni	426.863	4.271.875
(-)	utilizzo fondi svalutazioni*	-	1.688.124
	- Fondi svalutazione di attività	426.863	5.959.998
(+)	accantonamenti a fondi per rischi e oneri	21.134.904	12.770.181
(-)	utilizzo fondi per rischi e oneri	(3.488.369)	(21.215.186)
	- Fondo per rischi ed oneri futuri	17.646.535	(8.445.005)
	TOTALE Flusso di CCN della gestione corrente	18.510.908	17.296.965
(+)/(-)	<i>aumento/diminuzione debiti verso regione e provincia autonoma, esclusa la variazione relativa a debiti per acquisto di beni strumentali</i>	(9.875)	1.646.103
(+)/(-)	<i>aumento/diminuzione debiti verso comune</i>	135.680	(4.955)
(+)/(-)	<i>aumento/diminuzione debiti verso aziende sanitarie pubbliche</i>	(1.546.205)	198.445
(+)/(-)	<i>aumento/diminuzione debiti verso arpa</i>	-	-
(+)/(-)	<i>aumento/diminuzione debiti verso fornitori</i>	5.835.347	1.726.959
(+)/(-)	<i>aumento/diminuzione debiti tributari</i>	221.916	2.748.037
(+)/(-)	<i>aumento/diminuzione debiti verso istituti di previdenza</i>	853.004	2.688.307
(+)/(-)	<i>aumento/diminuzione altri debiti</i>	323.619	5.235.249
(+)/(-)	aumento/diminuzione debiti (escl forn di immob e C/C bancari e istituto tesoriere)	5.813.487	14.238.145
(+)/(-)	aumento/diminuzione ratei e risconti passivi	(204)	(37.808)
(+)/(-)	<i>diminuzione/aumento crediti parte corrente v/stato quote indistinte</i>	-	(11.312.186)
(+)/(-)	<i>diminuzione/aumento crediti parte corrente v/stato quote vincolate</i>	-	-
(+)/(-)	<i>diminuzione/aumento crediti parte corrente v/Regione per gettito addizionali Irpef e Irap</i>	-	-
(+)/(-)	<i>diminuzione/aumento crediti parte corrente v/Regione per partecipazioni regioni a statuto speciale</i>	-	-
(+)/(-)	<i>diminuzione/aumento crediti parte corrente v/Regione - vincolate per partecipazioni regioni a statuto speciale</i>	-	-
(+)/(-)	<i>diminuzione/aumento crediti parte corrente v/Regione -gettito fiscalità regionale</i>	-	-
(+)/(-)	<i>diminuzione/aumento crediti parte corrente v/Regione - altri contributi extrafondo</i>	-	-
(+)/(-)	<i>diminuzione/aumento crediti parte corrente v/Regione</i>	(30.638.855)	12.466.358
(+)/(-)	<i>diminuzione/aumento crediti parte corrente v/Comune</i>	(1.170)	9.720
(+)/(-)	<i>diminuzione/aumento crediti parte corrente v/Asl-Ao</i>	97.561	(180.572)
(+)/(-)	<i>diminuzione/aumento crediti parte corrente v/ARPA</i>	-	(6.866)
(+)/(-)	<i>diminuzione/aumento crediti parte corrente v/Erario</i>	(378.199)	169.156
(+)/(-)	<i>diminuzione/aumento crediti parte corrente v/Altri</i>	420.030	(1.045.090)
(+)/(-)	diminuzione/aumento di crediti	(30.500.633)	100.520
(+)/(-)	<i>diminuzione/aumento del magazzino</i>	2.234.544	730.883
(+)/(-)	<i>diminuzione/aumento di acconti a fornitori per magazzino</i>	-	-
(+)/(-)	<i>diminuzione/aumento altre</i>	-	-
(+)/(-)	diminuzione/aumento rimanenze	2.234.544	730.883
(+)/(-)	diminuzione/aumento ratei e risconti attivi	87.671	(30.669)
	A - Totale operazioni di gestione reddituale	(3.854.227)	32.298.037

ASL BR
Bilancio d'esercizio 2021
Rendiconto prospettico di cassa
(valori in €)

RENDICONTO FINANZIARIO		2021	2020
ATTIVITÀ DI INVESTIMENTO			
(-)	Acquisto costi di impianto e di ampliamento	-	-
(-)	Acquisto costi di ricerca e sviluppo	-	-
(-)	Acquisto Diritti di brevetto e diritti di utilizzazione delle opere d'ingegno	-	-
(-)	Acquisto immobilizzazioni immateriali in corso	-	-
(-)	Acquisto altre immobilizzazioni immateriali	(63.146)	(212.170)
(-)	Acquisto Immobilizzazioni Immateriali	(63.146)	(212.170)
(+)	Valore netto contabile costi di impianto e di ampliamento dismessi	-	-
(+)	Valore netto contabile costi di ricerca e sviluppo dismessi	-	-
(+)	Valore netto contabile Diritti di brevetto e diritti di utilizzazione delle opere d'ingegno dismessi	-	-
(+)	Valore netto contabile immobilizzazioni immateriali in corso dismesse	-	-
(+)	Valore netto contabile altre immobilizzazioni immateriali dismesse	-	-
(+)	Valore netto contabile Immobilizzazioni Immateriali dismesse	-	-
(-)	Acquisto terreni	-	-
(-)	Acquisto fabbricati	(379.850)	(17.367.642)
(-)	Acquisto impianti e macchinari	(1.018.531)	(1.585.171)
(-)	Acquisto attrezzature sanitarie e scientifiche	(4.177.295)	(40.208.869)
(-)	Acquisto mobili e arredi	(505.739)	(7.404.295)
(-)	Acquisto automezzi	(139.043)	(389.254)
(-)	Acquisto altri beni materiali	(1.749.035)	(10.371.221)
(-)	Immobilizzazioni in corso	(7.693.047)	17.418.562
(-)	Acquisto Immobilizzazioni Materiali	(15.662.540)	(59.907.890)
(+)	Valore netto contabile terreni dismessi		
(+)	Valore netto contabile fabbricati dismessi		
(+)	Valore netto contabile impianti e macchinari dismessi		
(+)	Valore netto contabile attrezzature sanitarie e scientifiche dismesse	-	27.722.161
(+)	Valore netto contabile mobili e arredi dismessi	-	7.193.424
(+)	Valore netto contabile automezzi dismessi	-	342.906
(+)	Valore netto contabile altri beni materiali dismessi	-	9.330.438
(+)	Valore netto contabile Immobilizzazioni Materiali dismesse	-	44.588.929
(-)	Acquisto crediti finanziari		
(-)	Acquisto titoli		
(-)	Acquisto Immobilizzazioni Finanziarie	-	-
(+)	Valore netto contabile crediti finanziari dismessi		
(+)	Valore netto contabile titoli dismessi	-	4.099
(+)	Valore netto contabile Immobilizzazioni Finanziarie dismesse	-	4.099
(+/-)	Aumento/Diminuzione debiti v/fornitori di immobilizzazioni		
B - Totale attività di investimento		(15.725.686)	(15.527.032)
ATTIVITÀ DI FINANZIAMENTO			
(+)/(-)	diminuzione/aumento crediti vs Stato (finanziamenti per investimenti)	-	-
(+)/(-)	diminuzione/aumento crediti vs Regione (finanziamenti per investimenti)	4.918.299	-
(+)/(-)	diminuzione/aumento crediti vs Regione (aumento fondo di dotazione)	-	-
(+)/(-)	diminuzione/aumento crediti vs Regione (ripiano perdite)	-	-
(+)/(-)	diminuzione/aumento crediti vs Regione (copertura debiti al 31.12.2005)	-	-
(+)	aumento fondo di dotazione	4.918.299	-
(+)	aumento contributi in c/capitale da regione e da altri	1.964.993	-
(+)/(-)	altri aumenti/diminuzioni al patrimonio netto*	7.920.882	9.907.398
(+)/(-)	aumenti/diminuzioni nette contabili al patrimonio netto	9.885.875	9.907.398
(+)/(-)	aumento/diminuzione debiti C/C bancari e istituto tesoriere*	-	-
(+)	assunzione nuovi mutui*		
(-)	mutui quota capitale rimborsata		
C - Totale attività di finanziamento		14.804.174	9.907.398
FLUSSO DI CASSA COMPLESSIVO (A+B+C)		(4.775.739)	26.678.403
Delta liquidità tra inizio e fine esercizio (al netto dei conti bancari passivi)		(4.775.739)	26.678.403
Squadratura tra il valore delle disponibilità liquide nello SP e il valore del flusso di cassa complessivo		-	-

Relazione sulla Gestione



Azienda Sanitaria Locale di Brindisi

Relazione sulla gestione al 31 dicembre 2021

Sommario

1.	Criteri generali di predisposizione della relazione sulla gestione.....	3
2.	Generalità sul territorio servito, sulla popolazione assistita e sull'organizzazione dell'Azienda	3
3.	Generalità sulle strutture aziendali e sull'organizzazione dei servizi	6
4.	L'attività del periodo.....	29
5.	Le criticità e le opportunità.....	ERRORE. IL SEGNALIBRO NON È DEFINITO.
6.	La gestione economico-finanziaria dell'ASL BR	42
7.	Fatti di rilievo avvenuti dopo la chiusura dell'esercizio.....	95
8.	Proposta di copertura/perdita destinazione dell'utile	95

1. Criteri generali di predisposizione della relazione sulla gestione

La presente relazione sulla gestione, che correda il Bilancio di esercizio 2021, è stata elaborata nel rispetto delle disposizioni del D. Lgs. 118/2011, facendo altresì riferimento al Codice Civile e ai Principi Contabili Nazionali (OIC), fatto salvo quanto difformemente previsto dallo stesso D.lgs. 118/2011.

La stessa, pertanto, oltre a riportare tutte le notizie richieste dal D.lgs. 118/2011, fornisce ulteriori informazioni supplementari che, anche se non specificamente richieste da disposizioni di legge, sono ritenute necessarie a permettere una rappresentazione completa della gestione sanitaria ed economico-finanziaria dell'ASL BR dell'esercizio 2021.

E' necessario evidenziare che il Bilancio d'esercizio 2021 è stato adottato in data 30.06.2022, in applicazione dell'Atto Dirigenziale n. 406 del 24.05.2022 del Dipartimento Promozione della Salute, del Benessere sociale e dello sport per tutti - Sezione Amministrazione Finanza e Controllo della Regione Puglia. Di tale circostanza si fornisce informativa nella presente relazione, in accordo a quanto stabilito dall'art.2364 del codice civile.

Si segnala, inoltre, che l'ASL BR ha completato con esito positivo il percorso di certificabilità dei bilanci previsto dal DM 1° marzo 2013, raggiungendo il relativo obiettivo così come attestato dalla Regione Puglia con Deliberazione di Giunta Regionale n. 2098 del 22/12/2020. A seguito del completamento del suddetto percorso, quest'Azienda ha ritenuto opportuno attivare la procedura di Revisione Contabile Volontaria, affidando lo svolgimento di tale servizio alla società di Revisione Ernst & Young SPA di Roma (Delibera del Direttore Generale n.1293 del 13.05.2021).

2. Generalità sul territorio servito, sulla popolazione assistita e sull'organizzazione dell'Azienda

La Asl di Brindisi opera su un territorio coincidente con l'intera provincia di Brindisi, con una popolazione complessiva di 385.235 abitanti (dati ISTAT 01/01/2020), distribuita in 20 Comuni suddivisi in 4 Distretti Socio Sanitari.

Nei prospetti sotto riportati e nei relativi grafici è rappresentata la distribuzione per fasce di età della popolazione residente sul territorio di competenza dell'ASL BR alla data dell'1/01/2019 ed alla data del 01/01/2020 distinta per sesso (Fonte ISTAT).

Popolazione residente ASL BR (Fonte ISTAT)

classi di età	Popolazione residente al 1° Gennaio 2021			Popolazione residente al 1° Gennaio 2020			Anno 2021 vs Anno 2020		
	Maschi	Femmine	Totale generale	Maschi	Femmine	Totale generale	Maschi	Femmine	Totale generale
0-13	22.137	20.934	43.071	22.412	21.184	43.596	- 275	- 250	- 525
14-64	122.590	124.779	247.369	124.803	126.899	251.702	- 2.213	- 2.120	- 4.333
65-74	21.723	25.280	47.003	21.353	24.653	46.006	370	627	997
>=75	18.006	26.497	44.503	17.698	26.233	43.931	308	264	572
Totale	184.456	197.490	381.946	186.266	198.969	385.235	- 1.810	- 1.479	- 3.289

Dall'analisi delle tabelle sopra esposte emerge una riduzione, nel 2021, della popolazione residente nella provincia di Brindisi concentrata nella fascia di età 14-64 anni.

Nell'esercizio 2021, le esenzioni da ticket sono state pari a 335.610, di cui il 23,73% (n. 79.627) è relativo alla esenzione per reddito ed età.

Nella seguente tabella sono riportati, invece, i dati relativi alla popolazione assistita dell'ASL BR estratti dal Modello Ministeriale di rilevazione flussi FLS11, QUADRO G – anno 2020 e 2021.

Popolazione assistita ASL BR (dati Modello FLS.11)

classi di età	Anno 2021			Anno 2020			Anno 2021 vs Anno 2020		
	Maschi	Femmine	Totale generale	Maschi	Femmine	Totale generale	Maschi	Femmine	Totale generale
0-13	21.568	20.383	41.951	22.262	21.025	43.287	-694	-642	-1.336
14-64	117.117	121.907	239.024	118.567	123.431	241.998	-1.450	-1.524	-2.974
65-74	21.531	25.102	46.633	21.122	24.549	45.671	409	553	962
>=75	17.972	26.297	44.269	17.748	26.265	44.013	224	32	256
Totale	178.188	193.689	371.877	179.699	195.270	374.969	-1.511	-1.581	-3.092

I dati sulla popolazione assistita, sopra riportati, differiscono da quelli Istat e da quelli utilizzati dalla Regione per il riparto del fabbisogno sanitario regionale standard.

Dichiarazione di coerenza dei dati esposti con i modelli ministeriali di rilevazione flussi:

Modello FLS 11 Anno 2020 quadro G	I dati sulla popolazione assistita, e sulla scomposizione per fasce d'età, sono coerenti con quelli esposti nel quadro G del Modello FLS 11
Modello FLS 11 Anno 2020 quadro H	I dati sulla popolazione esente da ticket sono coerenti con quelli esposti nel quadro G del Modello FLS 11

La ASL BR adotta il seguente modello organizzativo:

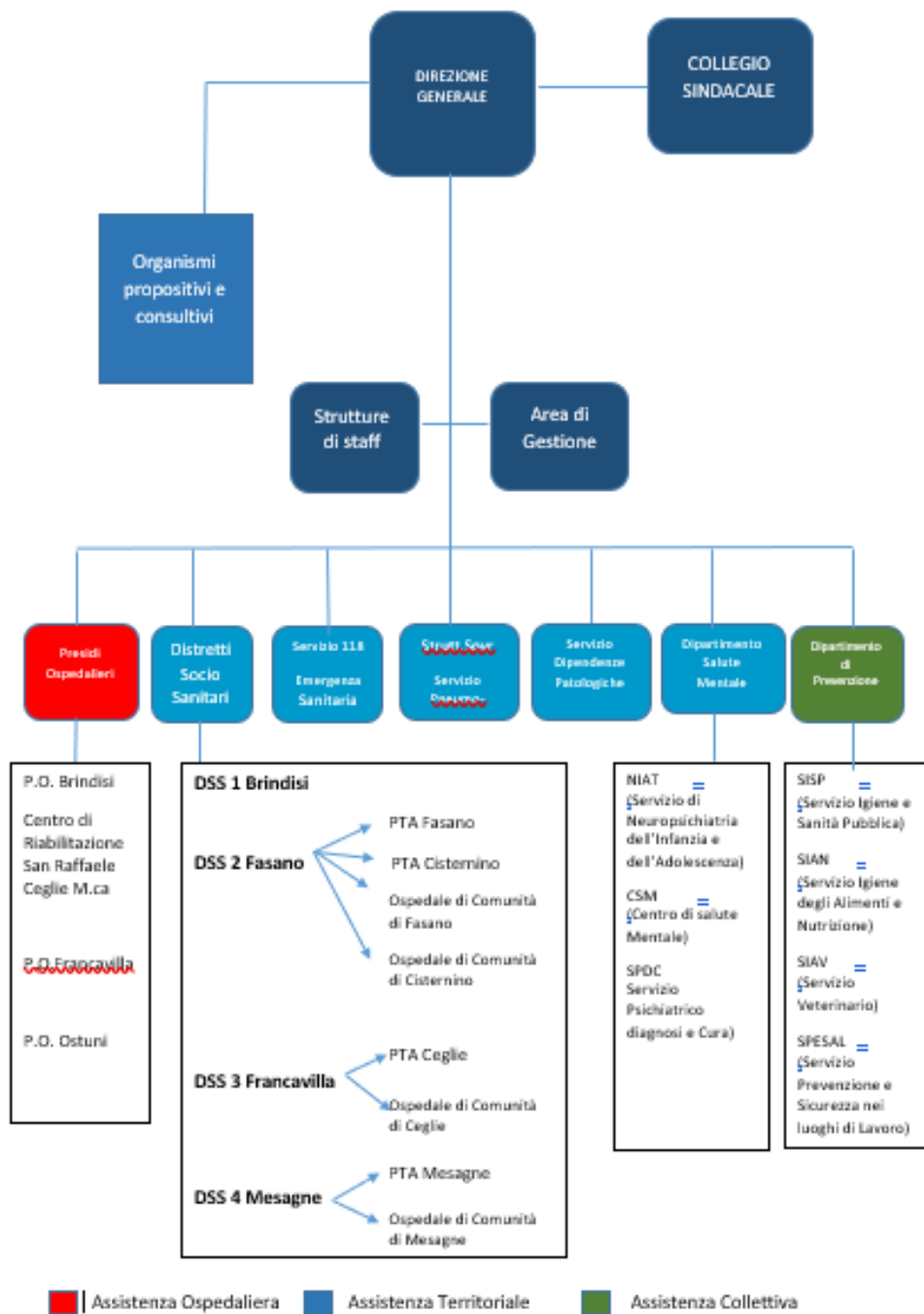

3. Generalità sulle strutture aziendali e sull'organizzazione dei servizi

3.1 Assistenza Ospedaliera

A) Stato dell'arte

L'assistenza ospedaliera è garantita dall'ASL BR mediante la gestione diretta di 1 Ospedale di Base (allocato nel comune di Ostuni) di 1 Ospedale di I livello (allocato nel comune di Francavilla F.na) e di 1 Ospedale di II livello (allocato nel comune di Brindisi). L'assistenza ospedaliera è inoltre garantita mediante la gestione indiretta di una Casa di Cura Convenzionata allocata nel comune di Brindisi (Casa di cura Salus).

I posti letto direttamente gestiti dall'Azienda all'1/01/2020 sono stati pari a 1.162 unità (di cui 75 destinati al day-hospital) mentre quelli convenzionati, operativi nella Città di Brindisi presso la Casa di Cura "Salus" sono pari a 60.

Nella tabella seguente è riportato il dettaglio dei Posti letto direttamente gestiti dall'ASL BR ed attivi all'1-01-2020, distinti per branca specialistica (dati rilevati dal Modello Ministeriale HSP 12 anno 2021 e 2020).

Codice struttura	UO	descrizione UO	Anno 2020		Anno 2021		Anno 2020 vs Anno 2021	
			posti letto Day Hospital	posti letto Degenza Ordinaria	posti letto Day Hospital	posti letto Degenza Ordinaria	posti letto Day Hospital	posti letto Degenza Ordinaria
160151	7501	NEURORABILITAZIONE - IRCCS E. MEDEA - BRINDISI	0	30	0	30	0	0
160151 Totale	0		0	30	0	30	0	0
160161	0911	Chirurgia Generale S.O. OST	1	15	1	15	0	0
160161	2611	Medicina Interna S.O. OST	3	29	3	29	0	0
160161	2614	AREA MEDICA COVID OSTUNI	0	38	0	38	0	0
160161	3611	ORTOPEDIA E TRAUMATOLOGIA OSTUNI	1	17	1	17	0	0
160161	6812	Pneumologia Ostuni	0	20	0	20	0	0
160161	6813	Pneumologia Covid Ostuni	0	26	0	26	0	0
160161	9413	TERAPIA SEMINTENSIVA PNEUMOLOGICA COVID - OSTUNI	0	9	0	9	0	0
160161	9414	TERAPIA SEMINTENSIVA MEDICINA COVID - OSTUNI	0	6	0	6	0	0
160161 Totale	0		5	160	5	160	0	0
160162	0811	Cardiologia S.O. FRA	0	12	0	12	0	0
160162	0911	Chirurgia Generale S.O. FRA	1	23	1	23	0	0
160162	2611	Medicina Interna S.O. FRA	2	22	2	22	0	0
160162	3611	Ortop. S.O. FRA	1	23	1	23	0	0
160162	3711	Ostetricia e Ginecologia S.O. FRA	2	22	2	22	0	0
160162	3911	Pediatria S.O. FRA	2	14	2	14	0	0
160162	5011	UTIC FRANCAVILLA FONTANA	0	6	0	6	0	0
160162 Totale	0		8	122	8	122	0	0
160170	0811	CARDIOLOGIA - BRINDISI	2	25	2	25	0	0
160170	0911	Chirurgia Generale S.O. BRI	2	23	2	23	0	0
160170	1211	Chirurgia Plastica e Ricostruttiva	2	18	2	18	0	0
160170	1411	Chirurgia Vascolare S.O. BRI	2	18	2	18	0	0
160170	1811	Ematologia S.O. BRI	3	15	3	15	0	0
160170	1812	CENTRO TALASSEMIA - BRINDISI	2	0	2	0	0	0
160170	1911	Endocrinologia S.O. BRI	2	6	2	6	0	0
160170	2111	Geriatrics S.O. BRI	1	34	1	34	0	0
160170	2411	Malattie Infettive S.O. BRI	2	13	2	13	0	0
160170	2412	Malattie Infettive COVID	0	20	0	20	0	0
160170	2611	Medicina Interna S.O. BRI	5	22	5	22	0	0
160170	2614	Medicina Interna COVID	0	33	0	15	0	18
160170	2615	MEDICINA GENERALE - SEMINTENSIVA - BRINDISI	0	16	0	18	0	-2
160170	2911	Nefrologia S.O. BRI	2	18	2	18	0	0
160170	3011	Neurochirurgia S.O. BRI	1	19	1	19	0	0
160170	3211	Neurologia S.O. BRI	0	32	0	32	0	0
160170	3411	Oculistica S.O. BRI	2	8	2	8	0	0
160170	3611	Ortop. I S.O. BRI	2	36	2	36	0	0
160170	3711	Ostetricia e Ginecologia S.O. BRI	5	41	5	41	0	0
160170	3811	Otorinolaringoiatria S.O. BRI	2	14	2	14	0	0
160170	3911	Pediatria S.O. BRI	2	18	2	18	0	0
160170	4011	PSICHIATRICA	0	15	0	15	0	0
160170	4311	Urologia S.O. BRI	3	21	3	21	0	0
160170	4711	Centro Grandi Ustionati S.O. BRI	0	6	0	6	0	0
160170	4911	ANESTESIA E RIANIMAZIONE	0	16	0	16	0	0
160170	4912	TERAPIA INTENSIVA COVID	0	16	0	16	0	0
160170	5011	UTIC - BRINDISI	0	8	0	8	0	0
160170	5211	Dermatologia S.O. BRI	1	3	1	3	0	0
160170	5612	MEDICINA FISICA E RIABILITAZIONE - CEGLIE MESSAPICA	9	36	9	36	0	0
160170	6001	LUNGODEGENZA POST ACUZIE COVID CISTERNINO	0	13	0	13	0	0
160170	6002	LUNGODEGENZA - COVID CEGLIE MESSAPICA	0	8	0	0	0	8
160170	6003	LUNGODEGENZA - COVID FASANO	0	12	0	0	0	12
160170	6004	LUNGODEGENZA - COVID MESAGNE	0	16	0	0	0	16
160170	6005	LUNGODEGENZA POST ACUZIE COVID MESAGNE	0	16	0	16	0	0
160170	6006	LUNGODEGENZA POST ACUZIE COVID CEGLIE MESSAPICA	0	8	0	8	0	0
160170	6007	LUNGODEGENZA POST ACUZIE COVID SAN PIETRO	0	0	0	36	0	-36
160170	6013	LUNGODEGENZA - SAN PIETRO VERNOTICO	0	14	0	14	0	0
160170	6211	Neonatalogia S.O. BRI	0	12	0	12	0	0
160170	6411	Oncologia S.O. BRI	10	10	10	10	0	0
160170	6812	Pneumologia S.O. BRI	0	20	0	20	0	0
160170	6813	Pneumologia COVID S.O. BRI	0	28	0	28	0	0
160170	7311	UTIN BRINDISI	0	8	0	8	0	0
160170	7511	NEURORABILITAZIONE - CEGLIE MESSAPICA	0	60	0	60	0	0
160170	9411	Pneumologia SEMINTENSIVA COVID-BRINDISI	0	0	0	18	0	-18
160170 Totale			62	775	62	777	0	-2
Totale complessivo			75	1087	75	1089	0	-2

* La struttura di Ceglie San Raffaele è pubblica a gestione privata. Attualmente è aggiudicataria la Fondazione San Raffaele

Si evidenzia che nel 2020 è stato necessario aumentare il numero dei posti letto presso alcuni reparti al fine di fronteggiare l'emergenza SARS-COV2.

Di seguito si riporta la ripartizione per branca dei posti letto gestiti indirettamente dall'ASL BR e afferenti alla Casa di Cura Salus :

	HSP 13 Posti letto 01/01/2021					
	S.O.	CODICE	DISCIPLINA	TOT	Posti Ordinari	D.H.
Clinica Salus 160101 Totale posti letto 60	Clinica Salus	9	Chirurgia Generale	10	10	0
		14	Chirurgia Vascolare	10	10	0
		26	Medicina Generale	16	16	0
		37	Ostetricia e Ginecologia	19	19	0
		36	Ortopedia	5	5	0
			Totale S.O.	60	60	0

Inoltre sul territorio del comune di Brindisi è inoltre attivo, un IRCCS Privato dotato di 30 posti letto:

				TOT	Posti ordinari	DH
Ass. Nostra Famiglia IRCC "E. Medea"	Brindisi	7501	Neuro-riabilitazione	30	30	0

Dichiarazione di coerenza dei dati esposti con i modelli ministeriali di rilevazione flussi:

Modello HSP 11 Anno 2021	i dati riferiti al numero delle strutture a gestione diretta e convenzionate sono coerenti con quelli complessivamente desumibili dai modelli HSP 11
Modello HSP 12 Anno 2021	I dati relativi ai posti letto dei presidi a gestione diretta sono coerenti con quelli riportati nel Modello HSP 12
Modello HSP 13 Anno 2021	dati relativi ai posti letto dei presidi in convenzione sono coerenti con quelli riportati nel Modello HSP 13

B) Obiettivi dell'esercizio relativi alla struttura e all'organizzazione dei servizi

La Regione Puglia con Delibera di Giunta Regionale n. 1933 del 30.11.2016 e s.m.i. e con Regolamento Regionale n. 23 del 22 novembre 2019 e s.m.i. ha adottato il piano di "Riordino ospedaliero della Regione Puglia ai sensi del D.M. n° 70/2015 e delle Leggi di Stabilità 2016-2017".

Detto regolamento è finalizzato a rimodulare la dotazione di posti letto regionale, in linea con le disposizioni di cui all'articolo 15, comma 13, lettera c), del decreto-legge 6 luglio 2012, n. 95 convertito, con modificazioni, dalla legge 7 agosto 2012, n. 135, nel rispetto degli standard qualitativi, strutturali, tecnologici e quantitativi delle strutture sanitarie dedicate all'assistenza ospedaliera, individuati nell'Allegato 1 del citato DM 70/2015.

Tali interventi hanno inoltre l'obiettivo di consolidare gli interventi tesi al miglioramento della qualità ed appropriatezza dell'offerta ospedaliera ed al contenimento della relativa spesa, in coerenza con le risorse programmate per il Servizio Sanitario Regionale.

In particolare con detto Regolamento, la Regione intende:

- a. procedere alla classificazione delle strutture ospedaliere;
- b. stabilire la rimodulazione della dotazione di posti letto e la qualificazione delle Unità Operative della rete ospedaliera;
- c. attivare i percorsi per la definizione delle reti cliniche;
- d. attivare la rete trasfusionale;
- e. realizzare gli investimenti ospedalieri connessi;
- f. realizzare la rete percorso nascita e trasporto STAM/STEN.

Questa Direzione ha provveduto, già dagli esercizi passati, a dare attuazione alla suddetta programmazione Regionale in materia di rete ospedaliera, seguendo le indicazioni riportate nella DGR 1933/2016, nella DGR n. 239 del 28/02/2017 e nel Regolamento Regionale n. 7 del 10/03/2017: sono state, così, adottate le idonee iniziative che hanno portato, nel 2017, alla riconversione dei Presidi Ospedalieri Umberto I di Fasano, San Camillo De Lellis di Mesagne in Presidi Territoriali di Assistenza (PTA) ed è stato avviato il percorso per la riconversione in PTA dell'ospedale Ninetto Melli di San Pietro Vernotico.

E' necessario evidenziare che nel corso dell'esercizio 2021 la realizzazione del suddetto piano ha subito, in parte, una battuta di arresto ed in alcuni casi si è provveduto alla rimodulazione dello stesso per fronteggiare la sopraggiunta pandemia Sars-Cov2: infatti, alcuni reparti sono stati convertiti in "reparti COVID" e la realizzazione di alcune opere edili, finalizzate alla realizzazione degli spazi previsti dal piano di riordino ospedaliero, è stata temporaneamente sospesa per dare corso a lavori urgenti richiesti dalla predetta emergenza sanitaria.

3.2 Assistenza Territoriale

A) Stato dell'arte

L'assistenza territoriale è affidata al Distretto Socio Sanitari di Brindisi di Fasano, Francavilla Fontana e Mesagne che servono i seguenti comuni:

Distretto Socio Sanitario	Comune servito
Brindisi	Brindisi
	San Vito dei Normanni
Fasano	Cisternino
	Fasano
	Ostuni
Francavilla F.na	Carovigno
	Ceglie Messapica
	Francavilla Fontana
	Oria
	San Michele Salentino
	Villa Castelli
Mesagne	Cellino San Marco
	Erchie
	Latiano
	Mesagne
	San Donaci
	San Pancrazio Salentino
	San Pietro Vernotico
	Torchiarolo
	Torre Santa Susanna

I suddetti Distretti Socio Sanitari sono organizzati in Presidi Territoriali di Assistenza (PTA) e in ospedali di comunità.

L'Azienda opera mediante 104 strutture a gestione diretta e 123 strutture convenzionate.

Le strutture a gestione diretta (Assistenza territoriale (modello STS 11 anno 2020) sono così ripartite:

Strutture a gestione diretta

strutture a gestione diretta - Assistenza Territoriale (Modello STS 11 anno 2021)								
Tipo struttura	ASSISTENZA PER TOSSICODIPENDENTI	ASSISTENZA PSICHIATRICA	ATTIVITA' CLINICA	ATTIVITA' DI CONSULTORIO MATERNO-INFANTILE	ATTIVITA' DI LABORATORIO	DIAGNOSTICA STRUMENTALE E PER IMMAGINI	VACCINAZIONI ANTI COVID-19	Totale complessivo
ALTRO TIPO DI STRUTTURA TERRITORIALE	6	14	4	16	0	1	59	100
AMBULATORIO E LABORATORIO	0	0	26	0	5	23	0	54
STRUTTURA RESIDENZIALE	0	6	0	0	0	0	0	6
STRUTTURA SEMIRESIDENZIALE	0	1	0	0	0	0	0	1
Totale complessivo	6	21	30	16	5	24	59	161

Nel corso del 2021 sono state attivate 59 strutture utilizzate per la somministrazione del vaccino anticovid 19

Strutture convenzionate:

strutture convenzionate - Assistenza Territoriale (Modello STS 11 anno 2021)									
Tipo struttura	ASSISTENZA AGLI ANZIANI	ASSISTENZA AI DISABILI FISICI	ASSISTENZA AI DISABILI PSICHICI	ASSISTENZA IDROTERMALE	ASSISTENZA PSICHIATRICA	ATTIVITA' CLINICA	ATTIVITA' DI LABORATORIO	DIAGNOSTICA STRUMENTALE E PER IMMAGINI	Totale complessivo
ALTRO TIPO DI STRUTTURA TERRITORIALE	0	0	0	1	0	3	0	0	4
AMBULATORIO E LABORATORIO	0	0	0	0	0	7	26	7	40
STRUTTURA RESIDENZIALE	13	4	22	0	14	0	0	0	53
STRUTTURA SEMIRESIDENZIALE	2	9	12	0	5	0	0	0	28
Totale complessivo	15	13	34	1	19	10	26	7	125

Di seguito si riportano i dati riguardanti i posti letto degli istituti o centri di riabilitazione ex art. 26 L. 833/78 sono (Fonte RIA 11 quadri E-F anno 2021):

Denominazione della Struttura	R.I.A Posti letto	
	Assistenza Residenziale	Assistenza Semiresidenziale
Associazione "la Nostra Famiglia Ostuni 160127	Posti letto	Posti letto
	45	50
Associazione "la Nostra Famiglia Brindisi 160142	Posti letto	Posti letto
	0	50

Da sottolineare che la Regione Puglia con Determina Dirigenziale Regionale n.38/2015 avente ad oggetto:

“Aggiornamento e conferma dell’autorizzazione all’esercizio e dell’accreditamento istituzionale dell’Associazione “La Nostra famiglia”, con sede in Ostuni alla via dei Colli 5/7, per i presidi residenziali, semiresidenziali ed ambulatoriali ex

art.26 L.n.833/78, siti nei comuni di Brindisi, Ostuni e Lecce" ha rimodulato la tipologia prestazioni ex D.G.R.n.1789 del 6/8/2014.

La sede di Lecce è stata pertanto associata nel sistema informativo sanitario nazionale (NSIS) alla ASL LE, pur dipendendo contrattualmente dalla ASL BR, per effetto di tale rimodulazione per la sede di Lecce è stata prevista la possibilità di erogare 125 prestazioni pro-die del tipo E – Ambulatoriale Individuale:

In riferimento alle prestazioni domiciliari, ex art.26, le disposizioni di cui all'art.8 della L.R. n.4/2010 stabiliscono che i Direttori Generali possono sottoscrivere contratti solo con strutture destinatarie di provvedimenti Regionali di accreditamento per tale tipologia di prestazioni, ai sensi dei R.R. n.16/2010 e n.20/2011; pertanto non essendoci strutture accreditate nel territorio della Asl si è proceduto ad acquistare tali prestazioni, nella misura di un modulo, dall'Istituto Santa Chiara, (Struttura accreditata della ASL di Lecce).

Le prestazioni sanitarie, sono erogate anche dalle Strutture sanitarie, di seguito indicate, istituzionalmente accreditate ed insistenti nel territorio della ASL Brindisi (Fonte STS11 2021):

Codice struttura	Denominazione struttura	Tipo struttura	Descrizione tipo assistenza erogata
011100	ISTITUTO GALENO DI SINT. EL. SRL	AMBULATORIO E LABORATORIO	ATTIVITA` CLINICA
011100	ISTITUTO GALENO DI SINT. EL. SRL	AMBULATORIO E LABORATORIO	DIAGNOSTICA STRUMENTALE E PER IMMAGINI
011200	ISTITUTO SANATRIX	AMBULATORIO E LABORATORIO	ATTIVITA` CLINICA
011300	LABORATORIO CENTRO ANALISI CLINICHE s.r.l.	AMBULATORIO E LABORATORIO	ATTIVITA` DI LABORATORIO
011500	LABORATORIO ANALISI BIO BRIN s.r.l.	AMBULATORIO E LABORATORIO	ATTIVITA` DI LABORATORIO
011600	LABORATORIO ANALISI BIO-LAB s.r.l.	AMBULATORIO E LABORATORIO	ATTIVITA` DI LABORATORIO
011700	LABORATORIO ANALISI CASALE s.r.l.	AMBULATORIO E LABORATORIO	ATTIVITA` DI LABORATORIO
012000	LABORATORIO ANALISI DR. VITO BUONSANTO s.r.l.	AMBULATORIO E LABORATORIO	ATTIVITA` DI LABORATORIO
012100	DE.CO.BETA s.r.l.	AMBULATORIO E LABORATORIO	ATTIVITA` DI LABORATORIO
012200	LABORATORIO ANALISI DR.SSA VINCENZA ORLANDO s.r.l.	AMBULATORIO E LABORATORIO	ATTIVITA` DI LABORATORIO
013200	Istituto Santa Chiara Radiologia s.r.l.	AMBULATORIO E LABORATORIO	DIAGNOSTICA STRUMENTALE E PER IMMAGINI
013300	'Laboratorio Analisi Cliniche Dr. Leo s.r.l.'	AMBULATORIO E LABORATORIO	ATTIVITA` DI LABORATORIO
013700	CASA CIRCONDARIALE	ALTRO TIPO DI STRUTTURA TERRITORIALE	ATTIVITA` CLINICA
013800	CASA DI CURA SALUS srl	AMBULATORIO E LABORATORIO	DIAGNOSTICA STRUMENTALE E PER IMMAGINI
021200	LABORATORIO ANALISI ALFA s.r.l.	AMBULATORIO E LABORATORIO	ATTIVITA` DI LABORATORIO
021400	LABORATORIO CLINICO DR.CAROLI PAOLO s.r.l	AMBULATORIO E LABORATORIO	ATTIVITA` DI LABORATORIO
021900	STUDIO RX CDA s.r.l	AMBULATORIO E LABORATORIO	DIAGNOSTICA STRUMENTALE E PER IMMAGINI
022600	LABORATORIO ANALISI BIOTECNOGEN SRL	AMBULATORIO E LABORATORIO	ATTIVITA` DI LABORATORIO
023300	TERME DI TORRE CANNE SRL	ALTRO TIPO DI STRUTTURA TERRITORIALE	ASSISTENZA IDROTERMALE

023500	Fisio Center s.r.l.	AMBULATORIO E LABORATORIO	ATTIVITA` CLINICA
023900	Servizi Medicali Stea s.r.l.	AMBULATORIO E LABORATORIO	ATTIVITA` CLINICA
031200	LABORATORIO ANALISI DR. LEO s.r.l.	AMBULATORIO E LABORATORIO	ATTIVITA` DI LABORATORIO
031500	LABORATORIO ANALISI BIOSAF MESSAPICO s.r.l.	AMBULATORIO E LABORATORIO	ATTIVITA` DI LABORATORIO
032300	Biochemlab s.r.l.	AMBULATORIO E LABORATORIO	ATTIVITA` DI LABORATORIO
032600	Laboratorio Analisi Piro&Spina srl	AMBULATORIO E LABORATORIO	ATTIVITA` DI LABORATORIO
032700	Laboratorio Analisi Marcone S.R.L.	AMBULATORIO E LABORATORIO	ATTIVITA` DI LABORATORIO
032900	Bioclinical Lab. s.r.l.	AMBULATORIO E LABORATORIO	ATTIVITA` DI LABORATORIO
033300	LABORATORIO ANALISI CLINICHE DOTT. BIRTOLO S.R.L.	AMBULATORIO E LABORATORIO	ATTIVITA` DI LABORATORIO
042400	LABORATORIO ANALISI DR. MARDIGHIAN - MESAGNE	AMBULATORIO E LABORATORIO	ATTIVITA` DI LABORATORIO
042500	LABORATORIO ANALISI MEDICA DR. INDOLFI	AMBULATORIO E LABORATORIO	ATTIVITA` DI LABORATORIO
042700	LABORATORIO ANALISI BIOGEN - TORRE SANTA SUSANNA	AMBULATORIO E LABORATORIO	ATTIVITA` DI LABORATORIO
042800	LABORATORIO ANALISI SANITAS s.r.l.	AMBULATORIO E LABORATORIO	ATTIVITA` DI LABORATORIO
042900	LABORATORIO ANALISI ADRIATICO - SAN PIETRO VERNOTICO	AMBULATORIO E LABORATORIO	ATTIVITA` DI LABORATORIO
043100	STUDIO ODONTOIATRICO DR. CAVINO S.	AMBULATORIO E LABORATORIO	ATTIVITA` CLINICA
043200	STUDIO RADIOLOGICO RAY SUD - SAN DONACI	AMBULATORIO E LABORATORIO	DIAGNOSTICA STRUMENTALE E PER IMMAGINI
043300	SPAZIO SALUTE - FINA & DEL PRETE - SAN DONACI	AMBULATORIO E LABORATORIO	ATTIVITA` CLINICA
043300	SPAZIO SALUTE - FINA & DEL PRETE - SAN DONACI	AMBULATORIO E LABORATORIO	DIAGNOSTICA STRUMENTALE E PER IMMAGINI
043500	LABORATORIO ANALISI DR. VALENTE MARIA - ERCHIE	AMBULATORIO E LABORATORIO	ATTIVITA` DI LABORATORIO
043700	CENTRO DIAGNOSTICO OMEGA	AMBULATORIO E LABORATORIO	DIAGNOSTICA STRUMENTALE E PER IMMAGINI
044200	Laboratorio Analisi A.T. Conte s.r.l.	AMBULATORIO E LABORATORIO	ATTIVITA` DI LABORATORIO
044400	Centro di Terapia Fisica e Riabilitativa Renna s.r.l.	AMBULATORIO E LABORATORIO	ATTIVITA` CLINICA
044500	Laboratorio analisi Biomedicals s.r.l.	AMBULATORIO E LABORATORIO	ATTIVITA` DI LABORATORIO
047700	CENTRO DIALISI DIAVERUM ITALIA S.r.l. - MESAGNE	ALTRO TIPO DI STRUTTURA TERRITORIALE	ATTIVITA` CLINICA
047800	CENTRO DIALISI DIAVERUM ITALIA S.r.l. - TORRE SANTA SUSANNA	ALTRO TIPO DI STRUTTURA TERRITORIALE	ATTIVITA` CLINICA

Dichiarazione di coerenza dei dati esposti con i modelli ministeriali di rilevazione flussi:

Modello STS 11 Anno 20201 quadro G	i dati sul numero di strutture a gestione diretta e convenzionate, sulla tipologia e il tipo di assistenza erogata, sono coerenti con quelli complessivamente desumibili dai modelli STS 11
Modello RIA 11 Anno 2021 quadro E-F-H (i dati del quadro H sono riportati nel paragrafo "Attività del periodo")	i dati sul numero di strutture a gestione diretta e convenzionate ex art. 26 L.833/78 sono coerenti con quelli complessivamente desumibili dai modelli RIA 11

B) Obiettivi dell'esercizio relativi alla struttura e all'organizzazione dei servizi

L'attività sanitaria territoriale è organizzata secondo le indicazioni e le disposizioni regionali adottate nel tempo ed in coerenza con quanto previsto dal Piano di riordino ospedaliero.

L'assistenza territoriale erogata dai Distretti Socio Sanitari prevede che quest'ultimi siano articolati in Presidi Territoriali di Assistenza (PTA) ed in ospedali di comunità.

I Presidi Territoriali di Assistenza (PTA)

Per ciascun PTA le delibere di istituzione sono le seguenti:

- PTA Ceglie Messapica delibera n. 3136 del 06/12/2011
- PTA Cisternino delibera n. 215 del 02/02/2012
- PTA Fasano delibera n. 550 del 27/03/2017
- PTA Mesagne delibera n. 694 del 19/04/2017

In ciascun PTA sono presenti i seguenti ambulatori:

PTA di Fasano: Cardiologia, Centro Prelievi, Chirurgia Generale, Chirurgia Plastica, Dermatologia, Emodialisi, Malattie Endocrine e del ricambio, Medicina fisica e riabilitazione (fisiatria), Gastroenterologia, Medicina dello Sport, Medicina Interna, Nefrologia, Neurologia, Oculistica, Odontoiatria, Oncologia, Ortopedia, Ostetricia e Ginecologia, Otorinolaringoiatria, Pediatria, Psichiatria, Radiologia, Reumatologia, Urologia.

PTA Cisternino: Cardiologia, Centro Prelievi, Dermatologia, Malattie Endocrine e del ricambio, Medicina fisica e riabilitazione (fisiatria), Gastroenterologia, Neurologia, Oculistica, Ortopedia, Otorinolaringoiatria, Radiologia, Urologia.

PTA Ceglie Messapica: Cardiologia, Centro Prelievi, Chirurgia Generale, Dermatologia, Malattie endocrine, del ricambio e della nutrizione, Medicina fisica e riabilitazione (fisiatria), Geriatria, Medicina dello Sport, Medicina Interna, Neurologia, Oculistica, Odontoiatria, Ortopedia, Ostetricia e Ginecologia, Otorinolaringoiatria, Pneumologia, Psicologia, Radiologia, TAC, Urologia.

PTA di Mesagne: Anestesia, Cardiologia, Centro Prelievi, Chirurgia Generale, Chirurgia Plastica, Chirurgia Vascolare, Dermatologia, Malattie endocrine, del ricambio e della nutrizione, Medicina fisica e riabilitazione (fisiatria), Gastroenterologia, Medicina dello Sport, Nefrologia, Neurologia, Oculistica, Odontoiatria, Ortopedia, Ostetricia e Ginecologia, Otorinolaringoiatria, Psicologia, Radiologia, Risonanza Magnetica Artroscan, TAC, Urologia.

Nel Distretto S.S. di Fasano è stato attivato il PTA con annesso Ospedale di Comunità. Tutte le attività specialistiche ambulatoriali sono state riorganizzate e concentrate presso l'ex Presidio Ospedaliero; sono stati attivati i Day Service per patologie ad alta prevalenza (Ipertensione).

Nel Distretto S.S. di Francavilla F. nell'ambito della riorganizzazione dei servizi del già attivo PTA di Ceglie Messapica, è stato sperimentato con successo il progetto della Telemedicina per il monitoraggio e la gestione dei pazienti in assistenza domiciliare non autosufficienti affetti da malattie croniche (BPCO, Scompenso Cardiaco, Diabete). Per le sue caratteristiche di innovazione tecnologica e gestionale il progetto è stato censito ed accettato nel "Progetto Europeo Scirocco" tra le buone pratiche realizzate in Puglia. E' stato anche riconosciuto e premiato quale migliore progetto del Sud Italia dalla AISDET (Associazione Italiana Sanità Digitale e Telemedicina).

Nel Distretto S.S. di Mesagne è stato riconvertito il P.O. di Mesagne in PTA ed attivato l'Ospedale di Comunità; è stato attivato il Centro Raccolta Sangue in collaborazione con le Associazioni operanti nel settore della donazione e il Servizio Immunotrasfusionale; è stato inoltre riorganizzato il servizio di Radiologia ed attivata la TAC.

Ospedali di Comunità

Presso la ASL BR risultano accreditati, ed in esercizio, i seguenti ospedali di comunità previsti dal suddetto Regolamento Regionale n.23 del 22.11.2019:

Ospedale di comunità	Posti letto previsti dal R.R. 23/2019	Posti letto attivi al 31.12.2021	Posti letto da attivare
Mesagne	12	10	2
Ceglie M.ca	16	12	4
Fasano	20	12	8
S.Pietro V.co	16		16
Cisternino	16	11	5
Totale	80	45	35

Si evidenzia che nel corso del 2021 a causa della pandemia Sars-cov2 alcuni ospedali di comunità sono utilizzati come ospedali "COVID-post acuzie" in accordo con le indicazioni formulate dalla Regione Puglia; tale circostanza ha determinato la sospensione delle attività di attivazione dei posti letto previsti dalla Regolamento Regionale n.23 del 2019, che saranno riprese non appena le condizioni imposte dall'emergenza pandemica lo consentiranno. E' opportuno evidenziare che l'attivazione dei posti letto sarà effettuata tenendo conto dei limiti strutturali dei plessi esistenti: infatti relativamente all'ospedale di comunità di Ceglie M.ca è stato possibile ottenere l'accreditamento di soli 12 posti letto, in quanto il plesso dispone di n.4 camere, ognuna delle quali può accogliere al massimo n.3 posti letto.

3.3 Prevenzione

Prevenzione

Il Dipartimento di Prevenzione è la struttura della ASL preposta alla prevenzione collettiva, promozione e tutela della salute pubblica da diversi rischi di natura infettiva, igienico-ambientale, sanitaria, alimentare e lavorativa.

Tale missione viene attuata con nuove modalità di intervento che, partendo da una puntuale analisi delle attese sociali (domanda-bisogni), attraverso l'adozione di un modello organizzativo che prevede

il metodo programmatico e la verifica della qualità dei risultati, eroga prestazioni integrate e multidisciplinari, tali da avere, a medio-lungo termine, un impatto positivo sui livelli di salute della popolazione.

Il Dipartimento di Prevenzione si propone di fornire una risposta unitaria ed efficace alla tutela della salute della popolazione inserita in un contesto socio-economico ambientale e culturale in continua evoluzione.

L'erogazione delle prestazioni sanitarie sul territorio è strutturata per "ambiti territoriali", individuati, a seconda delle competenze istituzionali dei singoli Servizi, in funzione dei bisogni espressi dal territorio.

Servizio di Igiene e Sanità pubblica (S.I.S.P.)

Con Decreto del Ministero Infrastrutture e Trasporti del 09.08.2013 pubblicato sulla G.U. n. 231 del 02.10.2013 e successivi decreti attuativi, a far data dal 07.01.2014 è entrata in vigore la nuova procedura informatica per il rinnovo delle patenti di guida da effettuarsi con l'ausilio di specifiche strumentazioni. Per tale motivo gli ambulatori per le certificazioni medico legali sono stati dotati di apparecchi elettronici (computer, stampanti multifunzione, lettori ottici per codice a barre, Vision Test) per la valutazione dei nuovi requisiti psico fisici per l'idoneità alla guida dettati dalle recenti modifiche al Codice della Strada.

Si riportano qui di seguito le principali prestazioni erogate dal S.I.S.P. (certificazioni medico-legali, patenti, porto d'armi, adozione, vaccinazioni, contrassegno invalidi, ecc.) nel biennio 2020-2021 così come estratte dal sistema informativo CUP aziendale:

Codice Struttura	Struttura	Numero Prestazioni		Valore		Differenza			
		Anno 2021	Anno 2020	Anno 2021	Anno 2020	val.ass	val.ass	var.%	var.%
1001	AZ. USL BR1 - UFF. IGIENE	15.621	18.736	340.271	398.116	-3.115	-57.845	-16,63	-14,53

Il Decreto del Presidente del Consiglio dei Ministri (DPCM) 12 gennaio 2017 di approvazione dei nuovi Livelli Essenziali di Assistenza, al Capo II "Prevenzione collettiva e sanità pubblica", art.2, lett.a) include le attività e le prestazioni volte a tutelare la salute e la sicurezza della comunità da rischi infettivi, ambientali, legati alle condizioni di lavoro, correlati agli stili di vita. Sono inclusi in questo livello gli interventi di prevenzione organizzati in programmi di popolazione, quindi le vaccinazioni organizzate in programmi che hanno lo scopo di aumentare le difese immunitarie della popolazione (come quelle incluse nel Piano Nazionale Vaccini) e gli screening oncologici.

ATTIVITÀ DI PROFILASSI E SORVEGLIANZA DELLE MALATTIE INFETTIVE E PREVENZIONE VACCINALE.

E' opportuno evidenziare che per effetto della dilagante pandemia SARS-COV2 il SISP aziendale anche nell'anno 2021 è stato particolarmente impegnato nelle attività di sorveglianza. Si ritiene

opportuno riportare di seguito un'analisi relativa al periodo 24.02.2020 – 26.06.2022 Con riferimento al piano vaccinale si evidenzia che il Piano Nazionale Prevenzione Vaccinale ha uniformato in tutte le Regioni italiane l'offerta vaccinale ed ha raccolto gli impegni assunti da Stato e Regioni nel favorire la promozione di attività finalizzate alla "prevenzione attiva", attribuendo allo Stato il ruolo di coordinamento con le Regioni di Piani di sorveglianza, prevenzione attiva e formazione continua degli operatori.

Il Piano Nazionale è recepito dalla Regione Puglia approva il proprio Calendario Vaccinale per la Vita in coerenza con i principi e gli obiettivi posti dal citato PNPV

Andamento coperture vaccinali:

	Dati al 31-12-2017	Dati al 31-12-2018	Dati al 31-12-2019	Dati al 31-12-2020	Dati al 31.12.2021
<i>Copertura vaccinale a 24 mesi</i>					
Esavalente (3 dosi)	93,00%	95,00%	95,30%	94,94%	95,51%
MPR (1 dose)	89,20%	93,50%	94,60%	95,26%	95,34%
Meningococco C*	82,60%	82,70%	0,70%	0,36%	0,59%
Meningococco ACWY	-	-	84,90%	88,69%	88,63%
Meningococco B (3 dosi)	83,80%	87,50%	87,80%	77,62%	78,78%
Rotavirus	39,40%	53,60%	66,90%	70,58%	75,80%
Varicella (1 dose)	86,20%	89,10%	93,50%	94,50%	94,63%
<i>Richiami vaccinali a 5/6 anni</i>					
MPR (2 dosi)	86,80%	92,10%	88,70%	90,77%	88,58%
DTaP (4° dose)	89,20%	92,50%	88,10%	89,16%	87,20%
Varicella (2 dosi)	83,30%	88,50%	84,50%	87,90%	85,72%
<i>Richiami vaccinali adolescenti</i>					
MPR (2 dosi)	81,50%	90,10%	87,30%	91,31%	94,81%
IPV	63,70%	68,50%	74,00%	78,42%	72,72%
Meningococco ACWY	69,90%	77,90%	74,90%	79,70%	85,37%

I dati su espressi mostrano che nonostante gli effetti della dilagante pandemia SARS-COV2 (che hanno spinto i cittadini a non frequentare luoghi a rischio di contagio e le misure imposte dal governo centrale per impedire la diffusione virale) nel 2021 il trend si è mantenuto, in generale, sui livelli degli anni precedenti.

La tabella mostra inoltre che nel corso degli anni si è avuto un notevole miglioramento dell'andamento delle coperture vaccinali, risultato dovuto al capillare lavoro di sensibilizzazione

della popolazione, con numerosi eventi rivolti alla popolazione svolti su tutto il territorio della Provincia di Brindisi, facilitati dall'entrata in vigore dell'obbligo vaccinale.

Sempre nell'ambito della prevenzione delle malattie infettive, opera il **Centro di Medicina dei Viaggi**, strutturato su 3 ambulatori operanti uno a Brindisi, in Piazza Di Summa presso i locali del Dipartimento di Prevenzione, uno a Fasano, in via San Francesco presso l'Ambulatorio Vaccinazioni ed uno a Mesagne, in via Panareo presso l'Ambulatorio Vaccinazioni.

L'attività del Centro si concretizza nel fornire informazione e consulenza ai viaggiatori, con l'indicazione delle precauzioni da adottare in base ai rischi specifici delle destinazioni da raggiungere, oltre all'esecuzione delle vaccinazioni richieste. In particolare, il Servizio possiede l'autorizzazione del Dipartimento della Prevenzione del Ministero della Salute ad effettuare la vaccinazione contro la Febbre Gialla (anti-amarillica) ed al rilascio del relativo certificato ad uso internazionale.

È in via di definizione tuttavia, l'informatizzazione delle attività del Dipartimento di Prevenzione che permetterà di computare automaticamente tutte le attività e di valorizzarle dal punto di vista economico.

ATTIVITÀ DI SCREENING

Con DGR n. 1768 del 24 settembre 2013 la Regione Puglia ha disposto di dare continuità alle attività avviate ed espletate nel Piano Regionale della Prevenzione 2010-2012, approvando, tra l'altro, i percorsi scientifici per la organizzazione degli screening oncologici, a seguito del quale la ASL di Brindisi, con Deliberazione n. 1180 del 23/06/2014, ha tracciato i percorsi organizzativi aziendali.

Con successiva DGR n. 2255 del 28 ottobre 2014 la Regione Puglia ha trasferito formalmente alle ASL competenti le funzioni di primo livello relative ai rispettivi territori, per incardinare definitivamente la responsabilità dell'intera gestione degli screening, rientranti nei LEA, in capo alle Aziende, e di promuovere un diretto coinvolgimento delle stesse in tutte le fasi del procedimento di chiamata attiva, oltre che di presa in carico del paziente nel secondo livello di diagnosi; ha stabilito inoltre che ciascun Dipartimento di Prevenzione si sarebbe fatto carico delle attività di primo livello con lo sviluppo delle azioni coordinate di promozione, sensibilizzazione ed informazione alla popolazione sui programmi di screening oncologici (mammografico, cervicouterino e del colon retto), dando, altresì, mandato ai Direttori Generali delle Aziende Sanitarie di procedere alla riorganizzazione interna del servizio e all'adeguamento delle dotazioni organiche specificatamente dedicate per garantire le professionalità necessarie per il compiuto svolgimento di tutte le attività connesse all'esecuzione degli screening oncologici, sulla base delle linee guida allegate al stessa DGR.

Sulla base delle indicazioni fornite dal predetto atto, l'Azienda ha adottato la deliberazione n. 2273 22/12/2014 che modificava ed integrava la precedente (n. 1180 del 23/06/2014), a seguito della quale si è dato avvio alle attività propedeutiche, prima fra tutte il reclutamento di personale dedicato, per la pratica attuazione dei programmi.

Nel corso del 2019 si è continuato a dare seguito a quanto programmato con deliberazione n. 2273/2014. È stato potenziato il centro screening aziendale. È stato concluso il primo round della popolazione femminile target dopo la ripartenza dello screening del carcinoma della cervice uterina. È stata consolidata l'organizzazione dei centri di senologia al fine di migliorare l'efficienza dello screening del carcinoma della mammella. Inoltre, a fine 2019, è ripresa l'attività dello screening del carcinoma del colon-retto.

Indicatori Screening Oncologici ASL BR

Screening del carcinoma della mammella		
Anno	Estensione (%)	Adesione (%)
2014	45,73	71,95
2015	51,53	66,78
2016	53,7	61,16
2017	79,15	70,76
2018	97,78	48,7
2019	99,47	71,9
2020	51,59	42,67
2021	67,42	65,45

Screening del carcinoma cervico uterino		
Anno	Estensione(%)	Adesione (%)
2015	16	/
2016	16	/
2017	95,32	34,39
2018	113	41,55
2019	91	34,8
2020	47,83	24,65
2021	54,06	52,54

Screening del carcinoma del colon-retto		
Anno	Estensione(%)	Adesione (%)
2015	/	/
2016	/	/

2017	/	/
2018	/	
2019	17	3,8
2020	23,61	15,9
2021	40,5	23,3

E' necessario evidenziare che le attività relative agli screening oncologici hanno subito una riduzione nel corso del 2020 determinata dagli effetti indotti dalla dilagante pandemia Sars-cov2. Nel 2021 è stato rilevato un incremento delle attività sebbene, non siano stati raggiunti i livelli dell'anno 2019; è necessario altresì evidenziare che il raggiungimento di tali obiettivi dipende anche dalla sensibilità della popolazione

SISTEMA DI SORVEGLIANZA “PROGRESSI DELLE AZIENDE SANITARIE PER LA SALUTE IN ITALIA” (PASSI)

Si tratta di una raccolta continua e sistematica di dati che permette di avere informazioni su alcune dimensioni dello stato di salute della popolazione, spesso poco conosciute. Tale progetto costituisce uno strumento per la programmazione e la successiva valutazione degli interventi mirati alla prevenzione di importanti malattie croniche e alla promozione di stili di vita sani.

I principali argomenti oggetto dell'indagine sono: attività fisica, fumo, alimentazione, consumo di alcool, sicurezza stradale, screening del tumore della mammella, del collo dell'utero e del colon retto; sono raccolti anche dati su alcune variabili demografiche e sulla percezione dello stato di salute;

Il cambiamento culturale che sta alla base del PASSI è quello di passare da un sistema che misura la quantità e la qualità delle prestazioni sanitarie a uno che ascolta direttamente i bisogni di salute percepiti.

TUTELA DELL'AMBIENTE

il SISP svolge attività nel campo della prevenzione del danno ambientale rilasciando pareri su richiesta di Enti o Privati, partecipando ai tavoli tecnici del gruppo di lavoro Regionale “Valutazione del Danno Sanitario” nell'Area di Brindisi ai sensi della L.R. 21/2012” con le analisi delle attività emmissive degli insediamenti industriali inclusi nell'all. “C” del R.R. 3 Ottobre 2012 n. 24, la stima del rischio sanitario, la caratterizzazione del rischio cancerogeno nonché la valutazione del quadro epidemiologico attraverso le stime più aggiornate disponibili di mortalità, ospedalizzazione ed incidenza dei tumori nella Provincia di Brindisi.

ACCREDITAMENTO DELLE STRUTTURE SANITARIE

Altra attività fondamentale svolta rientrante tra i compiti istituzionali dello stesso, è quella della verifica dei requisiti organizzativi, strutturali, tecnologici ed impiantistici delle strutture sanitarie.

Tale attività rientra nelle competenze del Servizio Igiene e Sanità Pubblica (SISP) di concerto col Servizio di Prevenzione e Sicurezza negli Ambienti di Lavoro (SPeSAL) ed è indirizzata alla verifica delle strutture sanitarie sia per quanto riguarda i requisiti per l'autorizzazione all'esercizio, vale a dire l'atto con il quale alla struttura che eroga servizi e prestazioni sanitarie è consentito l'esercizio dell'attività, previa verifica del possesso dei requisiti strutturali, tecnologici ed organizzativi previsti, che quelli per l'accreditamento istituzionale, cioè l'atto che conferisce alle strutture sanitarie e ai professionisti lo status di "soggetto idoneo ad erogare prestazioni per conto ed a carico del SSR" e di stipulare accordi con le ASL.

Il percorso di verifica delle strutture sanitarie accreditate, avviato con l'emanazione delle DD.GG.RR. nn. 1398/2007 e 648/2009 in ossequio alle previsioni ed alla tempistica disposte dalla normativa nazionale, è stato intrapreso e continuato da un apposito gruppo di lavoro, composto da personale medico, tecnico-ispettivo ed amministrativo del SISP e dello SPESAL, per le specifiche attività di verifica dei requisiti previsti per l'accreditamento istituzionale delle strutture sanitarie e socio-sanitarie pubbliche e private.

Il personale del SISP effettua, inoltre, su incarico della Sezione Strategie e Governo dell'offerta della Regione Puglia, le verifiche in ordine al possesso degli ulteriori requisiti di qualità per l'accreditamento istituzionale delle strutture già autorizzate, insistenti in territori di altre ASL; ciò al fine di una maggiore obiettività ed imparzialità nell'operato.

Tutto ciò rappresenta un fondamentale passo verso l'ammodernamento e la qualificazione del Servizio Sanitario Regionale ed, in particolare, della stessa ASL di Brindisi che nei tempi previsti permetterà di avere strutture sicure con erogazione di prestazioni sempre di maggiore qualità.

Servizio Igiene degli Alimenti e della Nutrizione (S.I.A.N.)

SIAN

Il Servizio di Igiene degli Alimenti e della Nutrizione ha come compito fondamentale la tutela della salute della popolazione per gli aspetti legati all'alimentazione; si occupa pertanto della tutela della salute del cittadino consumatore, provvedendo al controllo sulla qualità e sicurezza degli alimenti ed a contrastare i fattori di rischio nutrizionale attraverso l'informazione e l'educazione sanitaria del cittadino e della popolazione nel suo complesso, nonché attraverso la formazione rivolta a tutto il personale preposto alla produzione e distribuzione di alimenti e bevande.

In particolare, garantisce le seguenti funzioni:

- vigilanza, sorveglianza e tutela igienico sanitaria di alimenti di origine vegetale, bevande ed acque potabili nelle attività di produzione, preparazione, deposito, distribuzione, somministrazione, vendita e trasporto;
- vigilanza e sorveglianza nelle attività di stoccaggio, distribuzione e vendita di prodotti fitosanitari;
- sorveglianza epidemiologiche delle malattie a trasmissione alimentare (MTA);

- sorveglianza e prevenzione nutrizionale per collettività e Cittadini ed educazione alimentare;
- controllo micologico e tossicologia alimentare.

Si riportano qui di seguito i dati di attività 2020-2021:

SERVIZIO IGIENE DEGLI ALIMENTI E DELLA NUTRIZIONE	Anno 2020	Anno 2021	Variazione 2021 vs 2020	
			Val.ass	Var.%
N° di aziende censite	8.133	8.648	515	6,3
Controllo Ufficiale				
N° di aziende alimentari ispezionate	483	647	164	34,0
N° campionamenti di alimenti eseguiti	387	516	129	33,3
N° aziende alimentari con irregolarità	74	83	9	12,2
N° provvedimenti sanitari	67	91	24	35,8
N° notizie di reato	2	3	1	50,0
Controllo Straordinario				
N° totale ispezioni effettuate (per attività extra piano e progetti mirati)	36	563	527	1.463,9
N° provvedimenti amministrativi (per attività extra piano e progetti mirati)	43	47	4	9,3
N° segnalazioni per provvedimenti giudiziari - notizie di reato (per attività extra piano e progetti mirati)	0	1	1	100,0
Funghi epigei freschi				
N° controlli sanitari sui funghi epigei freschi destinati al commercio al dettaglio	132		-132	- 100,0
Acque destinate al consumo umano				
N° ispezioni sulle acque destinate al consumo umano	86	116	30	34,9
N° campionamenti sulle acque destinate al consumo umano	258	318	60	23,3
N° campioni di acque destinate al consumo umano irregolari	14	32	18	128,6
N° provvedimenti per campioni di acque destinate al consumo umano irregolari	9	12	3	33,3
Ricerca di residui di prodotti fitosanitari negli alimenti				
N° campionamenti eseguiti per la ricerca di residui di prodotti fitosanitari negli alimenti	76	115	39	51,3
N° campioni di alimenti eseguiti per la ricerca di residui di prodotti fitosanitari irregolari	1	3	2	200,0
N° esercizi che commercializzano prodotti fitosanitari in attività	53	84	31	58,5
N° esercizi che commercializzano prodotti fitosanitari controllati	36	28	-8	- 22,2
N° campioni OGM	8	8	0	-
Attività del centro di controllo micologico				
N° eventi di formazione nei confronti di terzi	221	Attualmente la formazione non è più svolta dalle AA.SS.LL.		
N° Raccoglitori Autorizzati	0	27	27	100,0
N° interventi per intossicazioni da funghi	9	1	-8	- 88,9
N° persone intossicate da funghi	11	1	-10	- 90,9
N° certificati di commestibilità per il commercio	121	333	212	175,2
N° certificati per i privati	336	172	-164	- 48,8
Celiachia				
N° Corsi di formazione personale addetto al settore alimentare	1	2	1	100,0
N° addetti formati al settore alimentare	26	53	27	103,8
Allerte alimentari rapide				
N° Allerte attivate	2	3	1	50,0
N° Allerte ricevute	32	83	51	159,4
N° Allerte per esito analitico di fitosanitari non conformi	1	0	-1	- 100,0
N° Ispezioni per allerte verificate	117	482	365	312,0
N° Provvedimenti amministrativi adottati in seguito ad allerte	2	2	0	-
N° Notizie di reato in seguito ad allerte	1	0	-1	- 100,0

Servizio Prevenzione e Sicurezza negli Ambienti di Lavoro (S.P.eS.A.L.)

Il Servizio Prevenzione e Sicurezza negli Ambienti di Lavoro ha come compito fondamentale la tutela della salute e della sicurezza dei lavoratori negli ambienti di lavoro, attraverso le funzioni di controllo, vigilanza e di promozione della salute e della sicurezza negli ambienti di lavoro, allo scopo di contribuire alla prevenzione delle malattie professionali e degli infortuni sul lavoro e al miglioramento del benessere del lavoratore.

Garantisce le seguenti funzioni:

- tutela della collettività e dei singoli dai rischi infortunistici e sanitari connessi agli ambienti di lavoro;
- prevenzione delle malattie professionali;
- conduzione di inchieste su infortuni e malattie professionali su richiesta dell'Autorità Giudiziaria;
- attività di igiene industriale, tossicologia, valutazione dei rischi, ergonomia ed organizzazione del lavoro;
- vigilanza e controllo sulla sicurezza impiantistica nei settori edile, industriale ed in agricoltura.

Allo SPeSAL è affidata inoltre la direzione del Coordinamento Provinciale di tutti gli organi di vigilanza operanti nella provincia composta dallo stesso Servizio di Prevenzione e Sicurezza nei Luoghi di Lavoro della ASL, dalla direzione territoriale dell'Ispettorato Territoriale del Lavoro, INAIL, INPS, vigili del fuoco e ARPA. All'interno di tale organismo sono state coordinate le attività, individuate le priorità di intervento a livello territoriale, vengono redatti appositi piani operativi, definendo gli obiettivi specifici, gli ambiti territoriali, i settori produttivi e i tempi, utilizzando la banca dati INAIL (Flussi Informativi INAIL-REGIONI)

Si riportano qui di seguito i dati di attività 2020-2021:

Attività	Risultati 2020	Risultati 2021	Variazione 2021 vs 2020	
			Val.Ass	Var.%
controllo delle condizioni di lavoro nelle Unità Locali, coincidenti con le Posizioni Assicurative Territoriali così come definite dal sistema "Flussi informativi INAIL-Regioni"	350	333	-17	4,9
Elaborazione del piano per la prevenzione dei rischi per la salute e la sicurezza legati al lavoro in coerenza con gli obiettivi previsti dal Piano Regionale della Prevenzione vigente	Si	Si		
Aziende e Cantieri vigilati N	148	107	-41	27,7
Aziende agricole vigilate N	5	14	9	180,0
rilascio dei pareri ex art. 65 del D. Lgs 81/08	80	72	-8	10,0
rilascio dei pareri ex allegato IV punto 1.2.4 del D. Lgs 81/08	3	4	1	33,3
rilascio dei pareri ex art. 63 comma 5 del D. Lgs 81/08;	3	2	-1	33,3
Formazione degli operatori ed implementazione di un laboratorio di igiene industriale	SI parzialmente (inizitata formazione operatori)	SI parzialmente (inizitata formazione operatori)		
Assicurare il funzionamento dello sportello informativo per i lavoratori, i datori di lavoro, i rappresentanti dei lavoratori per la sicurezza, con particolare riferimento alle microimprese	SI	SI		
Assicurare l'esame dei ricorsi ex art.41 del D. Lgs 81/08 su istanza di parte del lavoratore o del datore di lavoro	23	32	9	39,1

Servizio di Igiene ed Assistenza Veterinaria (S.I.A.V.)

Il servizio è composto da 3 Unità Operative: SIAV A, SIAV B E SIAV C.

SIAV A

Il compito del SIAV-A consiste essenzialmente nel controllo del patrimonio zootecnico, presente sul territorio ASL BR, dal punto di vista anagrafico per la tracciabilità e, soprattutto, dal punto di vista della sanità degli animali, onde evitare la diffusione di malattie infettive ed infestive che possono essere anche zoonosi. E' competenza del SIAV A, infatti, il monitoraggio di tutte quelle malattie previste nei Piani Comunitari, Nazionali, Regionali, nonché la gestione dell'anagrafe delle singole specie, mediante l'aggiornamento costante delle banche dati sia ministeriali, sia regionali.

Nello specifico:

- Gli allevamenti bovini sono tutti ufficialmente indenni per tubercolosi bovina e tutti ufficialmente indenni per brucellosi e leucosi bovina enzootica. Per la brucellosi bovina e per la leucosi bovina enzootica, l'Unione Europea ha riconosciuto il territorio della provincia di Brindisi ufficialmente indenne rispettivamente con Decreto n°2009/600/CE del 05.08.2009 e n°2011/277/UE del 10.05.2011.
- Per il mantenimento di tali qualifiche, questo Servizio effettua i controlli con cadenza annuale così come previsto dalle normative vigenti.
- Gli allevamenti ovi-caprini sono tutti ufficialmente indenni per brucellosi ed i controlli vengono effettuati con cadenza annuale così come previsto dalle normative vigenti. E' stata, dalla UE, riconosciuta Provincia indenne per tale specie.
- Per la blue tongue (febbre catarrale degli ovini e caprini), il territorio della ASL è monitorato mediante prelievo ematico ad animali sentinella e cattura degli insetti vettori (culicoidi) mediante trappole, all'uopo predisposte, dislocate nelle varie celle sanitarie in cui è stato suddiviso il territorio provinciale.
- Per la sorveglianza delle TSE (encefalite spongiforme trasmissibile) negli ovi-caprini viene realizzato il piano regionale di genotipizzazione degli ovini maschi.
- Per la resistenza alla scrapie, prevede il controllo dei riproduttori al fine di creare dei greggi dotati di genotipo resistente a tale malattia, mediante l'effettuazione dei prelievi di sangue previsti dal piano stesso.
- Gli allevamenti di equidi vengono tutti sottoposti a controllo con prelievo ematico per l'anemia infettiva a scadenza.
- Gli allevamenti suini sono tutti accreditati (esenti da malattia) per la malattia vescicolare, per la peste suina classica e per la malattia di aujeszky e, pertanto, la provincia di Brindisi è tutta accreditata. Entro il 31 dicembre di ogni anno, tutti gli allevamenti da riproduzione e da ingrasso vengono sottoposti a prelievo ematico, come previsto dalla normativa, affinché la provincia mantenga la qualifica di accreditamento.
- Nel settore avicolo l'attività prevede i controlli per l'influenza aviaria mediante prelievi ematici rappresentativi in tutti gli incubatoi e svezzatoi, mentre per la salmonellosi prevede prelievi di feci e pollina negli allevamenti di galline ovaiole da consumo e di polli da ingrasso.
- Per il settore apistico questo Servizio di Sanità Animale si occupa della vigilanza a campione nei riguardi delle malattie infettive e infestive che comportano mortalità delle api negli apiari e controllo dell'eventuale presenza della *Aethina tumida* e della *Varroa*.
- Per quanto riguarda gli animali d'affezione il nostro compito è quello di prevenire e limitare il randagismo incentivando l'identificazione e la registrazione in anagrafe di tutti i cani presenti sul

territorio. Tutti i cani randagi accalappiati e ricoverati nei canili sanitari comunali, presenti sul territorio, vengono sottoposti ad intervento di ovario-isterectomia e orchietomia.

- Le colonie di gatti randagi presenti sul territorio comunale vengono censite e le femmine e i maschi sterilizzati e reimmessi nella stessa colonia, previa apicectomia orecchio destro e impianto microchip.

Importante è la funzione del SIAV quale organo di prevenzione per le malattie infettive ed infestive trasmesse dagli animali d'affezione e che a volte sono anche zoonosi.

Si riportano qui di seguito i dati di attività 2020-2021:

PATRIMONIO ZOOTECNICO:

	ALLEVAMENTI 2020	CAPI 2020	ALLEVAMENTI 2021	CAPI 2021	2021 vs 2020			
					Allevamenti		Capi	
					val.ass.	var. %	val.ass.	var. %
BOVINI	291	7.029	292	7.360	1	0,34	331	4,71
BUFALINI	5	20	5	20	-	-	-	-
SUINI								
Riproduzione (ciclo aperto e chiuso)	91	1.293	72	1.110	- 19	-20,88	- 183	-14,15
Autoconsumo	89	240	105	210	16	17,98	- 30	-12,50
OVINI - CAPRINI	448	24.877	424	22.436	- 24	- 5,36	- 2.441	- 9,81
EQUINI	1.865	2.835	1.805	2.835	- 60	- 3,22	-	-
POLLAME								
Riproduzione linea uovo	13	205.773	24	185.213	11	84,62	- 20.560	- 9,99
Allevamento familiare	19	405	33	730	14	73,68	325	80,25
RATITI	1		1		-	-	-	#DIV/0!
API	147	Arnie 221	Arnie 152	222				
PESCOLTURA	2		2		-	-	-	
CANILI SANITARI	6	80	5	51	- 1	-16,67	- 29	-36,25
CANILI RIFUGIO	10	1.454	10	1.060	-	-	- 394	-27,10

Il Piano Locale dei Controlli, ha quale obiettivo principale la definizione dei criteri e degli obiettivi di orientamento e miglioramento della programmazione dell'attività di controllo ufficiale rivolto alla garanzia della sicurezza alimentare dell'intera filiera ivi comprese la sanità e il benessere della popolazione animale. Per tale motivo il Piano è stato predisposto, nell'ambito del Dipartimento di Prevenzione, in un quadro più ampio di prevenzione e promozione della salute e in linea con le indicazioni della Regione Puglia.

In quest'ottica si è provveduto, quindi, a redigere il vigente Piano, in relazione a quanto disposto con le Deliberazioni di Giunta Regionale n. 928/2014 e n.47/2015, quale documento di attuazione locale. Gli obiettivi del Piano Locale dei Controlli per il 2019 - 2020 concordano, a livello locale, con gli obiettivi e le indicazioni regionali, nazionali e comunitarie in materia di controlli ufficiali, al fine di garantire la sicurezza alimentare delle produzioni di filiera e verificare la conformità e il rispetto della normativa in materia di igiene e sicurezza degli alimenti, alimentazione animale, benessere e sanità animale. Attraverso il coordinamento e l'integrazione funzionale dei Servizi SIAV-A e SIAV-C, che concorrono alla sicurezza alimentare, viene perseguito l'obiettivo del miglioramento delle azioni sanitarie, sia in termini di efficacia che di efficienza e del controllo completo e integrato dell'intera filiera alimentare. Gli obiettivi specifici del presente Piano costituiscono parte integrante degli obiettivi strategici e generali individuati nell'Atto Aziendale volti a garantire la tutela della salute collettiva

attraverso la rimozione o la riduzione dei fattori di rischio e, nel caso specifico, sia da consumo di alimenti che da contatto con animali e, inoltre, fornire risposte unitarie ed efficaci ai bisogni.

Il Dipartimento della Prevenzione effettua, quale autorità di controllo competente, verifiche ed ispezioni lungo tutta la filiera alimentare: produzione, trasformazione, conservazione, trasporto e commercializzazione degli alimenti secondo quanto previsto dall'art. 8 del Reg. (CE) 882/2004. Tale filiera è verificata, - attraverso attività, metodi e tecniche previste all'art. 10 del Reg. (CE) 882/2004 - a partire dalle produzioni primarie di mangimi, allevamenti degli animali produttori e prodotti agricoli fino alla vendita dell'alimento al consumatore finale. Tutti i controlli sono effettuati nel rispetto dei vincoli di trasparenza e riservatezza previsti dall'Art. 7 del Reg. 882/2004.

SIAV B

Il Servizio Veterinario Area B si occupa del controllo delle materie prime di origine animale destinate a diventare alimento per il consumo umano.

Il suo obiettivo primario è la tutela della salute del consumatore, attraverso un accurato e minuzioso controllo sulla produzione, trasformazione, conservazione, trasporto, commercializzazione e distribuzione di tutti gli alimenti di origine animale e loro derivati.

Garantisce le seguenti funzioni:

- controllo su impianti di produzione, lavorazione, somministrazione, di carni, uova, prodotti della pesca, latte e derivati, miele, alimenti d'origine animale in genere;
- controllo nelle derrate alimentari per la ricerca di residui di antiparassitari, di altri prodotti inquinanti chimici ed individuazione di fattori di rischio da inquinamento ambientale;
- anagrafe di tutti gli impianti di produzione di alimenti di origine animale operanti sul territorio;
- controllo ufficiale dei prodotti alimentari di origine animale.

Si riportano qui di seguito i dati di attività relativi al periodo 2018-2021:

Servizio Igiene e Assistenza Veterinaria di a. f.-"B" (Alimenti di O.A.)				Variazione 2021 vs 2020						
Igiene della produzione, trasformazione, commercializzazione, trasporto degli alimenti di origine animale e loro				2018	2019	2020	2021	val.ass	var.%	
N° di aziende sottoposte ad interventi di vigilanza a seguito di esposti, segnalazioni, richieste dell'A.G. che hanno richiesto eventuali atti di P.G., verbali di contravvenzione o comunicazioni di reato				21	23	20	1	-19	- 95,0	
N° di controlli sugli stabilimenti autorizzati ai sensi della Legge 283/64, esercizi di vendita al dettaglio, per la ristorazione pubblica e collettiva, mezzi di trasporto e auto negozi				911	936	888	815	-73	- 8,2	
N. interventi su richiesta di altri Enti e/o Organi ed Autorità				28	33	124	108	-16	- 12,9	
Controllo sugli impianti di macellazione										
N° di campioni prelevati da capi macellati (piano residui, esami di laboratorio complementari al giudizio ispettivo)				12	28	0	0			
N° di certificazioni ed attestazione sulla salubrità degli alimenti di origine animale per export				272	287	116	157	41	35,3	
N° campioni per ricerche MBT e chimiche prelevati da esercizi ed attività di vendita al dettaglio, mezzi di trasporto e stabilimenti.				MBT	66	72	138	123	-15	- 10,9
				Chimiche	43	38	127	121	-6	- 4,7
				Esercizi di vendita	31	28	73	72	-1	- 1,4
				Mezzi di trasporto	8	12	0	0		
Stabilimenti (853/04)				27	32	192	172	-20	- 10,4	
Categorizzazione del rischio sanitario effettuato sugli O.S.A. ex Reg. Ce n.852/2004 (ex P.R.C. 2015/16)				1036	1086	804	897	93	11,6	
Controllo Ufficiale su alimenti di O.A. e loro ingredienti trattati con radiazioni ionizzanti (ex D.G.R. n.928/2013)				4	6	3	2	-1	- 33,3	
Piano di monitoraggio per il rischio aflatossine nel latte e prodotti a base di latte (ex Reg. CE n.1881/2006, parte 2,				8	6	0	6	6	100,0	
Piano Straordinario di monitoraggio del latte e di prodotti a base di latte per malattie a trasmissione Alimentare (MTA) in relazione all'aumento di casi di S.E.U. (ricerca V. TEC)				14	21	0	0			
Programma straordinario ricerca residui di PP.FF. nei prodotti alimentari di O.A. [ex Reg. (UE) n.400_2014]				4	6	4	0	-4	- 100,0	
Ispez. in O.S.A. ex Reg. CE n.852_04				Regolamentari	763	813	451	419	-32	- 7,1
				NON Regolamentari	36	24	27	59	32	118,5
Ispez.in O.S.A. ex Reg. CE n.853_04				Regolamentari	121	118	162	296	134	82,7
				NON Regolamentari	12	6	8	20	12	150,0
Macellazioni Aziendali (ex L.R. n. 45_2013 e R.R. n.7/15)				Autorizzazione Capi di Bestiame	11	8	6	3	-3	- 50,0
				Autorizzazione Aziende	4	2	2	0	-2	- 100,0
Piano straordinario circa la verifica dell'efficacia dei CC.UU. eseguiti dalle AA.CC. (ex art.8 (3) del Reg. CE n.882_04)				In tempo reale	11	8	0	0		
				A posteriori	13	11	20	20	0	-
Programma di Audit dell'Autorità Competente su O.S.A. "riconosciuti" ex Reg. Ce n.853/2004 (ex art. 4(6) , Reg. CE n.882/2004)				Settore Carni	9	11	3	6	3	100,0
				Settore prodotti ittici	7	8	6	7	1	16,7
				Settore latte e derivati	6	6	1	12	11	1.100,0
				Settore Uova e ovoproducti				2	2	100,0

IL SISTEMA DI ALLERTA ALIMENTI:

Il Sistema di Allerta Rapido degli Alimenti e dei Mangimi, nella Regione Puglia, è gestito in ottemperanza a quanto previsto dalla Delibera di G.R. n.634 de12.04.2009 con cui sono state approvate le "Linee guida per la gestione operativa del sistema di allerta per alimenti destinati al consumo umano" in applicazione del Regolamento CE n. 16/2011.

In base a dette disposizioni è prevista un'articolazione organizzativa che prevede un "Nodo Regionale", istituito presso il Servizio PATP dell'Assessorato alle Politiche della Salute, ed un "Punto di Contatto Territoriale" (o Aziendale) per i ciascun Servizio delle AA.SS.LL competente in materia di controlli ufficiali.

I Servizi dei Dipartimenti di Prevenzione competenti in materia di sicurezza alimentare devono attenersi a dette Linee guida regionali, con particolare riferimento alle verifiche sul "ritiro e richiamo" dei prodotti alimentari ed ai provvedimenti da adottarsi sui prodotti oggetto di allerta (Vedi Deliberazione D.G. n.934/2011).

In ambito Aziendale, il sistema di allerta rapido è gestito (sempre grazie all'avvento dell'informatizzazione delle attività dipartimentali), in maniera telematica, condivisa ed in rete tra tutti i Servizi che, ognuno per quanto di rispettiva competenza, si occupa di "sicurezza alimentare".

Nel triennio 2018-2020 dal SIAV B, sono state gestite le seguenti allerte alimentari:

ANNO	TIPOLOGIA DELLE ALLERTE	N. CONTR.
2018	Allerte subite	11
	Allerte attivate	6
2019	Allerte subite	18
	Allerte attivate	8
2020	Allerte subite	10
	Allerte attivate	1
2021	Allerte subite	17
	Allerte attivate	4

PROGRAMMI DI CONTROLLI INTEGRATI SIAN/SIAV_B:

Da anni il Dipartimento di Prevenzione, è impegnato nello svolgimento di programmi di implementazione dei Controlli Ufficiali Integrati tra il SIAN ed il SIAV_B che vedono impegnati gli operatori addetti ai controlli dell'Area della Sicurezza Alimentare in maniera interdisciplinare. In particolare, nel corso dell'ultimo triennio sono stati svolti i sotto indicati programmi di controllo:

ANNO	OGGETTO DEL PROGRAMMA	N. CONTR.
2018	Programma di controlli rivolto al Settore della Ristorazione Pubblica lungo le coste marine e nei luoghi di villeggiatura estiva 2018. (Delibera G.C. n. 1138 dell'08.06.2018)	836
	Sindrome Emolitico Uremica – Potenziamento dei controlli in specifici settori produttivi nell'anno 2018. (Delibera D.G. n. 1636 del 14.09.2018)	126
2019	Programma di controlli ufficiali nel Settore della vendita e somministrazione su aree pubbliche e private in occasione di sagre e manifestazioni temporanee nei luoghi di villeggiatura estivi nel corso del 2019. (Delibera D.G. n. 635 del 12.04.2016)	832
	Programma di controlli ufficiali nel Settore della vendita e somministrazione su aree pubbliche e private in occasione di sagre e manifestazioni temporanee nei luoghi di villeggiatura estivi nel corso del 2019.	vedi dati SIAN (trattasi di progetto congiunto Sian + Siav b)
2020	Programma di controlli ufficiali nel Settore della vendita e somministrazione su aree pubbliche e private in occasione di sagre e manifestazioni temporanee nei luoghi di villeggiatura estivi nel corso del 2019.	vedi dati SIAN (trattasi di progetto congiunto Sian + Siav b)
	Programma di controlli ufficiali nel Settore della vendita e somministrazione su aree pubbliche e private in occasione di sagre e manifestazioni temporanee nei luoghi di villeggiatura estivi nel corso del 2019.	vedi dati SIAN (trattasi di progetto congiunto Sian + Siav b)
2021		

SIAV C

Il Servizio Veterinario Area C vigila sul benessere degli animali sia da reddito che da affezione, sull'utilizzo del farmaco veterinario, sulla riproduzione animale, sulla tutela dell'ambiente dall'allevamento intensivo, sulla produzione dei mangimi, sulla produzione del latte alla stalla, cura la raccolta, il trasporto, lo smaltimento delle spoglie animali. Focalizza l'attenzione su di un processo che prende le mosse dall'ambiente in cui un animale nasce, si riproduce, vive, e si conclude col ritorno delle sue spoglie all'ambiente stesso.

Garantisce le seguenti funzioni:

- controllo su uso del farmaco veterinario e della presenza dei residui nelle produzioni zootecniche;
- controllo sulla riproduzione animale;
- controllo su latte alla stalla;
- controllo sul benessere animale;

- controllo sugli impianti di acquacoltura;
- controllo su produzione e commercio di mangimi medicati e sorveglianza BSE;
- controllo su raccolta e trasporto delle spoglie animali e dei sottoprodotti della macellazione.

I diversi Servizi del Dipartimento di Prevenzione hanno una differente articolazione sul territorio per l'offerta delle attività rivolte ai Cittadini ed alle aziende. La struttura che ha una distribuzione più capillare è il Servizio Igiene e Sanità Pubblica che è organizzato in 6 Unità Operative Semplici a valenza Territoriale (Brindisi, Fasano, Ostuni, Francavilla Fontana, Mesagne, San Pietro Vernotico) con ambulatori per le vaccinazioni e le certificazioni medico legali presenti in ogni comune.

Si riportano qui di seguito i dati di attività relativi al periodo 2020 e 2021:

SERVIZIO VETERINARIO – AREA C – IGIENE DEGLI ALLEVAMENTI E DELLE PRODUZIONI ZOOTECNICHE				
			2021 vs 2020	
	Anno 2020	Anno 2021	Val.ass.	Var.%
Controllo sugli allevamenti e rivendite relativi al Reg. CE 183/2005 PRAA	17	3	-14	- 82,4
Farmacosorveglianza	39	50	11	28,2
N° di controlli di benessere animale in allevamento	28	47	19	67,9
N° di campionamenti di alimenti per animali previsti PRAA	52	52	0	-
N° di campionamenti alimenti per consumo umano previsto dal PRR	34	33	-1	- 2,9
N° di controlli effettuati su sottoprodotti di origine animale	505	545	40	7,9
N° di controlli sul benessere animale durante il trasporto di animali vivi	6	10	4	66,7
N° di aziende sottoposte a Controlli sulla Condizionalità	46	47	1	2,2
N° di aziende riconosciute Reg. CE 183/05 sottoposte ad Audit	2	2	0	-

4. L'attività del periodo

Relativamente all'attività dell'anno 2020, si riporta di seguito la reportistica gestionale sui dati di produzione, declinata per livello di assistenza:

4.1 ASSISTENZA OSPEDALIERA

A) confronto dati di attività degli esercizi 2021 e 2020

Anno 2021 - Dimessi Presidi ASL BR

Stabilimento	2021											
	Ordinari						Day Hospital					
	Posti Letto ordinari	Ricoveri ordinari	Giorni di degenza	Giorni di degenza media	Peso medio	% utilizzo Posti Letto	Posti Letto dh medi	Ricoveri dh	Numero accessi	Num. Medio accessi	Peso Medio	% utilizzo Posti Letto
FRANCAVILLA	122	5.620	30.056	5,35	0,9	67%	8	48	-	0	0,9	0,0%
OSTUNI	160	2.171	16.418	7,56	1,3	28%	5	72	28	1,4	0,9	1,5%
BRINDISI (*)	777	16.722	163.290	9,76	1,15	58%	62	1.672	12.883	10,8	0,8	56,9%
Totale	1.059	24.513	209.764	8,56		54%	75	1.792	12.911	4,1	0,9	47,2%

*Comprensivo di San Pietro e Post Covid

Anno 2020 - Dimessi Presidi ASL BR

Stabilimento	2020											
	Ordinari						Day Hospital					
	Posti Letto ordinari	Ricoveri ordinari	Giorni di degenza	Giorni di degenza media	Peso medio	% utilizzo Posti Letto	Posti Letto dh medi	Ricoveri dh	Numero accessi	Num. Medio accessi	Peso Medio	% utilizzo Posti Letto
FRANCAVILLA	122	5.343	28.068	5,25	0,9	63%	8	142	4	1	0,8	0,1%
OSTUNI	160	2.280	14.391	6,31	1,3	25%	5	149	96	1,8	1,0	5,3%
BRINDISI (*)	739	15.984	156.617	9,79	1,2	58%	62	1.433	9.431	9,5	0,8	41,7%
Totale	1.021	23.607	199.076	8,43		53%	75	1.724	9.531	4,1	0,9	34,8%

*Comprensivo di San Pietro e Post Covid

Differenze 2021-2020 - Dimessi Presidi ASL BR

Stabilimento	Differenze 2021 / 2020											
	Ordinari						Day Hospital					
	Posti Letto ordinari medi	Ricoveri ordinari	Giorni di degenza	Giorni di degenza media	Peso medio	% utilizzo Posti Letto	Posti Letto dh medi	Ricoveri dh	Numero accessi	Num. Medio accessi	Peso Medio	% utilizzo Posti Letto
FRANCAVILLA	-	277	1.988	0,10	0,1	4%	-	94	4	-1,00	0,1	0%
OSTUNI	-	109	2.027	1,25	0,1	3%	-	77	68	-0,40	0,0	-4%
BRINDISI (*)	38	738	6.673	-0,03	0,0	0%	-	239	3.452	1,30	0,0	15%
Totale	38	906	10.688	0,12		1%	-	68	3.380	-0,03	0,0	12%

*Comprensivo di San Pietro e Post Covid

Come emerge dai report sopra riportati, l'attività ospedaliera dell'Azienda ha avuto, nel corso del 2021, un incremento complessivo rispetto al 2020, per effetto dell'alleggerimento delle misure per fronteggiare la pandemia SARS-COV2. Si ricorda infatti che dette misure, nel 2020, hanno determinato il blocco delle attività nei mesi centrali dell'anno con conseguenti effetti negativi anche sul livello delle prestazioni erogate.

Nel 2021 si è registrato un aumento del numero dei ricoveri, del numero delle giornate di degenza 2020 una riduzione rispetto all'anno precedente del numero di ricoveri in degenza ordinaria, del numero delle giornate di degenza, del numero degli accessi in day-hospital; il peso medio-DRG è rimasto sostanzialmente invariato.

Anno 2021 - Dimessi Strutture Private ASL BR

Stabilimento	2021											
	Ordinari						Day Hospital					
	Posti Letto ordinari medi	Ricoveri ordinari	Giorni di degenza	Giorni di degenza media	Peso medio	% utilizzo Posti Letto	Posti Letto dh medi	Ricoveri dh	Numero accessi	Num. Medio accessi	Peso Medio	% utilizzo Posti Letto
Clinica Salus	60	1.912	9.043	4,73	1,2	41%						
IRCSS Medea	30	341	6.045	17,73	0,9	55%						

Anno 2020 - Dimessi Strutture Private ASL BR

Stabilimento	2020											
	Ordinari						Day Hospital					
	Posti Letto ordinari medi	Ricoveri ordinari	Giorni di degenza	Giorni di degenza media	Peso medio	% utilizzo Posti Letto	Posti Letto dh medi	Ricoveri dh	Numero accessi	Num. Medio accessi	Peso Medio	% utilizzo Posti Letto
Clinica Salus	60	1.477	7.047	4,77	1,2	32%						
IRCSS Medea	30	295	5.681	19,26	0,9	52%						

Differenze 2021-2020 – Dimessi Strutture Private ASL BR

Stabilimento	Differenza 2021 / 2020											
	Ordinari						Day Hospital					
	Posti Letto ordinari medi	Ricoveri ordinari	Giorni di degenza	Giorni di degenza media	Peso medio	% utilizzo Posti Letto	Posti Letto dh medi	Ricoveri dh	Numero accessi	Num. Medio accessi	Peso Medio	% utilizzo Posti Letto
Clinica Salus	-	435	1.996	-0,04	0,0							
IRCSS Medea	-	46	364	-1,53	0,0							

Anche nel caso delle attività ospedaliera delle strutture private si è registrato un incremento rispetto al 2020

Si registra un aumento dell'attività ospedaliera nell'anno 2021 dopo la forte riduzione rilevata nel 2020 determinata dai provvedimenti emanati a livello nazionale e regionale per fronteggiare l'emergenza sanitaria. Si ricordano ad esempio: i provvedimenti di sospensione delle attività ambulatoriali e dei ricoveri non urgenti nel periodo del lockdown, le disposizioni riferite alla conversione dei reparti ospedalieri in reparti covid, i provvedimenti di conversione degli ospedali di comunità in ospedali post-covid, ed anche dai provvedimenti relativi all'osservanza delle prescrizioni in tema di prevenzione del contagio (distanziamento fisico, igienizzazione degli ambienti, delle attrezzature, ecc).

Si riporta di seguito la situazione delle prestazioni ambulatoriali erogate dalle strutture ospedaliere che hanno, anche in questo caso, risentito degli effetti della pandemia

	n. prestazioni				importo prestazioni			
	A	B	C = A - B		D	E	F = D - E	
	2021	2020	delta	delta %	2021	2020	delta	delta %
OSP. BRINDISI - "A. PERRINO"	1.220.557	882.540	338.017	38,30%	24.005.729,46	19.034.404,65	4.971.325	26,10%
OSPEDALE SAN PIETRO VERNOTICO	16.358	13.328	3.030	22,70%	581.338,13	464.936,95	116.401	25,00%
OSPEDALE FRANCAVILLA FONTANA	546.983	364.182	182.801	50,20%	7.267.006,02	5.525.651,81	1.741.354	31,50%
OSPEDALE OSTUNI	165.604	143.001	22.603	15,80%	2.498.740,28	2.803.908,18	-305.168	-10,90%
totale ASL BR OSPEDALIERA	1.949.502	1.403.051	546.451	38,90%	34.352.813,89	27.828.901,59	6.523.912	23,40%

Con riferimento agli accessi di pronto soccorso dalla seguente tabella si evince un incremento avvenuto nel 2021 dopo la riduzione rilevata nel 2020 determinata dagli effetti della pandemia che ha frenato l'afflusso degli assistiti verso il pronto soccorso (infatti nel 2020 si sono registrati 67.215 accessi contro i 70.147 accessi del 2021):

Struttura accettazione urgenza	A) Anno 2021	B) Anno 2020	C=A-B	
			Val. ass.	Var. %
BRINDISI	41.934	40.315	1.619	4,02
FRANCAVILLA	19.280	16.129	3.151	19,54
OSTUNI	8.933	10.771	-1.838	- 17,06
Totale Complessivo	70.147	67.215	2.932	4,36

E' opportuno evidenziare la riduzione degli accessi registrata relativamente alla struttura di Ostuni determinata dal fatto che nel corso del 2021 l'Ospedale di Ostuni, è stato individuato quale ospedale Covid.

:

4.2 ASSISTENZA TERRITORIALE

A) confronto dati di attività degli esercizi 2020 e 2019

Assistenza specialistica distrettuale Assistenza specialistica distrettuale

	n. prestazioni				importo prestazioni			
	A	B	C = A - B		D	E	F = D - E	
	2021	2020	delta	delta %	2021	2020	delta	delta %
distretto n° 1	106.598	86.840	19.758	22,80%	1.576.893,93	1.289.122,98	287.771	22,30%
distretto n° 2	106.286	80.476	25.810	32,10%	3.770.859,49	2.624.170,00	1.146.689	43,70%
distretto n° 3	53.366	47.587	5.779	12,10%	2.335.687,27	1.899.969,35	435.718	22,90%
distretto n° 4	135.891	91.513	44.378	48,50%	4.520.185,09	3.277.992,95	1.242.192	37,90%
totale ASL BR distrettuale	402.141	306.416	95.725	31,20%	12.203.625,78	9.091.255,28	3.112.371	34,20%

Il prospetto mostra nel 2021 un incremento delle prestazioni svolte dai Distretti Socio Sanitari dopo il blocco delle attività avvenuto specie nei mesi centrali del 2020 con conseguenti effetti anche sui tempi di attesa per l'erogazione delle prestazioni ambulatoriali.

Assistenza specialistica ambulatoriale territoriale

	n. prestazioni				importo prestazioni			
	A	B	C = A - B		D	E	F = D - E	
	2021	2020	delta	delta %	2021	2020	delta	delta %
Centro Socio PS. Ped. Riab. Brindisi	2.073	1.399	674	48,18%	51.477,42	33.918,63	17.558,79	51,77%
UOSD servizio pneumotisiologico	12.418	8.558	3.860	45,10%	271.479,99	175.510,96	95.969,03	54,68%
Totale territoriale	14.491	9.957	4.534	45,54%	322.957,41	209.429,59	113.527,82	54,21%

Anche l'attività territoriale mostra un aumento generalizzato del numero di prestazioni e negli importi per le stesse motivazioni indicate per l'attività distrettuale.

	n. prestazioni				importo prestazioni			
	A	B	C = A - B		D	E	F = D - E	
	2021	2020	delta	delta %	2021	2020	delta	delta %
day service Chirurgico	9.929	6.629	3.300	49,78%	7.702.078,02	5.007.005,47	2.695.072,55	53,83%
day service Medico	36.620	29.434	7.186	24,41%	6.687.308,62	5.350.424,32	1.336.884,30	24,99%
totale complessivo day service	46.549	36.063	10.486	29,08%	14.389.386,64	10.357.429,79	4.031.956,85	38,93%

Sia per la specialistica ambulatoriale ospedaliera che distrettuale da rilevare l'incremento negli anni dell'attività ambulatoriale in day service per prestazioni in passato trattate in regime di ricovero. Infatti nel 2021 è stato rilevato un numero di prestazioni in day service pari a 45.549 per un controvalore di € 14.389.386,64, nel 2020 le prestazioni in day service sono state 36.063 per un controvalore i € 10.357.429,79. Detta tendenza però ha subito una battuta di arresto nel 2020 a causa della pandemia COVID-19;

Anche l'attività territoriale mostra una complessiva riduzione nel numero di prestazioni e negli importi per effetto della pandemia SARS-COV2. Si ricorda che nel 2019 è stata effettuata la dismissione del Laboratorio Analisi c/o Ex Di Summa la contestuale trasformazione in centro prelievi.

Ospedali di Comunità

Gli ospedali di comunità, incardinati nel Dipartimento Assistenza Territoriale, hanno svolto un ruolo significativo nel corso dell'emergenza Covid in quanto sono stati individuati come ospedali post-covid19.

Ospedale di Comunità	Posti Letto	trimestre	2020			2021		
			num. Pazienti	num. Giornate di degenza	età media	num. Pazienti	num. Giornate di degenza	età media
OSPEDALE DI COMUNITA' - FASANO	12	I trimestre				21	513	79
		II trimestre				12	260	81
		III trimestre				21	456	78
		IV trimestre	22	450	76	33	717	76
OSPEDALE DI COMUNITA' - CISTERNINO	11	I trimestre				8	64	75
		II trimestre				2	14	73
		III trimestre				29	458	72
		IV trimestre				42	736	75
OSPEDALE DI COMUNITA' - CEGLIE MESSAPICA	12	I trimestre						
		II trimestre						
		III trimestre				28	277	77
		IV trimestre	5	73	66	32	411	75
OSPEDALE DI COMUNITA' - MESAGNE	10	I trimestre	46	455	75			
		II trimestre						
		III trimestre	10	186	63			
		IV trimestre	6	59	74			
Totale	45		89	1223	71	228	3906	76

Assistenza specialistica ambulatoriale Privata Accreditata

Si registra un incremento delle prestazioni ambulatoriali effettuate dalle strutture specialistiche ambulatoriali "Privata Accreditata" nell'anno 2021 che sono state n° 1.977.421, mentre quelle effettuate nell'anno 2020 sono state n. 1.778.224.

Tipologia prestazione	A. Prestazioni anno 2021	B. Prestazioni anno 2020	C=A-B
LABORATORIO ANALISI	1.717.380	1.538.046	179.334
FISIOKINESITERAPIA	194.728	175.922	18.806
RADIOLOGIA	40.041	38.566	1.475
ODONTOIATRIA	17.959	18.092	-133
DIALISI	7.313	7.598	-285
TOTALE	1.977.421	1.778.224	199.197

Prestazioni "Associazione La Nostra Famiglia "anno 2018-2019- ex. Art.26 L. 833/78

Di seguito le prestazioni ex art. 26, comprensive di tutte le sedi, dell'Associazione La Nostra Famiglia, erogate a Brindisi ed Ostuni (Modello RIA.11 quadro H):

Gli istituti o centri di riabilitazione ex art. 26 L. 833/78 (Modello RIA.11) anno 2020						
Codice struttura	struttura	Utenti ass. residenziale	Giornate ass. residenziale	Utenti ass. semiresidenziale	Giornate ass. semiresidenziale	N° accessi ass. ambulatoriale
160127	Associazione "la Nostra Famiglia Ostuni 160127	47	12.808	72	5.311	43.427
160142	Associazione "la Nostra Famiglia Brindisi 160142	0	0	67	7.053	24.931
Totale		47	12.808	139	12.364	68.358

Gli istituti o centri di riabilitazione ex art. 26 L. 833/78 (Modello RIA.11) anno 2021						
	struttura	Utenti ass. residenziale	Giornate ass. residenziale	Utenti ass. semiresidenziale	Giornate ass. semiresidenziale	N° accessi ass. ambulatoriale
160127	Associazione "la Nostra Famiglia Ostuni 160127	46	11.776	66	8.357	62.696
160142	Associazione "la Nostra Famiglia Brindisi 160142	0	0	63	10.219	33.574
Totale		46	11.776	129	18.576	96.270

Gli istituti o centri di riabilitazione ex art. 26 L. 833/78 (Modello RIA.11) anno 2021 vs anno 2020						
Codice struttura	struttura	Utenti ass. residenziale	Giornate ass. residenziale	Utenti ass. semiresidenziale	Giornate ass. semiresidenziale	N° accessi ass. ambulatoriale
160127	Associazione "la Nostra Famiglia Ostuni 160127	-1	-1.032	-6	3.046	19.269

160142	Associazione "la Nostra Famiglia Brindisi 160142	0	0	-4	3.166	8.643
Totale		-1	-1.032	-10	6.212	27.912

PANDEMIA SARS-COV2: GLI EFFETTI SULLA GESTIONE AZIENDALE

La Regione Puglia con Delibera n. 684 del 11 maggio 2022, notificata all'ASL BR in data 09.06.2022, ha adottato gli obiettivi economico-gestionali riguardanti il triennio 2020-2022 e per effetto di detto provvedimento regionale si è ritenuto opportuno aggiornare il piano della performance aziendale del triennio 2021-2023 in modo da adeguare il medesimo alle disposizioni di cui alla suddetta D.G.R. la quale ha stabilito quanto segue:

“.....di assegnare ai Direttori Generali delle Aziende Sanitarie Locali e Aziende Ospedaliero-Universitarie del S.S.R. gli obiettivi economico-gestionali, di salute e di funzionamento dei servizi per il triennio 2020-2022, unitamente alla metodologia di valutazione, contenuti nell'Allegato A) quale parte integrante e sostanziale del presente schema di provvedimento. - Di dare atto che la valutazione del raggiungimento degli obiettivi economico-gestionali, di salute e di funzionamento dei servizi approvati con il presente provvedimento, dovrà tenere conto dell'emergenza pandemica COVID 19 e, conseguentemente, per il biennio 2020-2021 sulla base dell'attività posta in essere in esecuzione dei Decreti Legge n. 18/2020 e n. 34/2020 mentre, per l'anno 2022, di quanto disposto dal “Nuovo sistema di garanzia per il monitoraggio dell'assistenza sanitaria” approvato con il Decreto del Ministero Salute del 12/03/2019....”

La straordinaria situazione epidemiologica verificatasi ha determinato l'inevitabile rimodulazione dello svolgimento di prestazioni sanitarie e delle attività di supporto tecnico-amministrativo di questa Azienda, al fine di dare seguito alle disposizioni dei Decreti Legge n. 18/2020 e n. 34/2020 sospendendo immediatamente tutte le attività non connesse all'emergenza-urgenza ed il cui svolgimento si ponesse in contrasto con le misure di contenimento del rischio sanitario prevedendo, nel contempo, l'immediata riorganizzazione dei servizi e l'implementazione di misure volte a garantire il contrasto all'ulteriore diffusione del virus e l'assistenza ai residenti affetti da Covid-19. A tal proposito si ricordano infatti i provvedimenti di sospensione delle attività ambulatoriali e dei ricoveri non urgenti nel periodo del lockdown, le disposizioni riferite alla conversione dei reparti ospedalieri in reparti covid, i provvedimenti di conversione degli ospedali di comunità in ospedali post-covid, i provvedimenti relativi all'osservanza delle prescrizioni in tema di prevenzione del contagio (distanziamento fisico, igienizzazione degli ambienti, delle attrezzature, ecc), i provvedimenti di incentivazione alla realizzazione dello smart-working,

In tale contesto, già a partire dall'anno 2020 le risorse aziendali sono state impiegate in maniera preminente nel fronteggiare gli effetti della dilagante pandemia Sars-Cov2, in sintonia con le disposizioni che di volta in volta sono state emanate dalla Regione Puglia che hanno assunto carattere di priorità nello svolgimento delle attività aziendali e che tali attività hanno richiesto uno sforzo straordinario di supporto tecnico-amministrativo, determinando il conseguimento dell'obiettivo primario generale del contenimento degli effetti devastanti della pandemia.

La situazione pandemica si è protratta nel 2021 in uno scenario modificato rispetto a quello determinatosi nel 2020, il quale ha costretto l'ASL BR ad effettuare importanti interventi di carattere organizzativo e gestionale necessari a fronteggiare le seguenti esigenze:

1. proseguire nell'attività di sorveglianza della situazione pandemica;
2. prestare assistenza sanitaria all'utenza che ha sviluppato sintomi da Covid-19 e che necessitava di cure ospedaliere;
3. attuare il Piano Strategico Regionale Vaccinazione Anticovid-19
4. incrementare l'offerta sanitaria nei confronti dell'utenza, dopo il blocco di gran parte delle prestazioni sanitarie avvenuto nel 2020 per effetto dei lockdown nazionali finalizzato al contenimento della diffusione del virus

Punto 1: proseguire nell'attività di sorveglianza della situazione pandemica;

Con riferimento al punto 1 si riporta di seguito il report "Emergenza COVID-19 e attività di sorveglianza" che evidenzia l'importante attività effettuata nel corso del 2020 e 2021 dalle strutture aziendali preposte a tale attività

Punto 2: prestare assistenza sanitaria all'utenza che ha sviluppato sintomi da Covid-19 e che necessitava di cure ospedaliere;

Per fronteggiare le esigenze di cui al punto 2 la Regione Puglia nel corso del 2021 ha emanato diverse disposizioni a cui sono seguiti i necessari provvedimenti aziendali che vengono di seguito riportati

Con DGR n.1748 del 09/11/2020 la Regione Puglia chiedeva un incremento del 10% dei posti letto attivi e la ASL BR in riscontro a tale richiesta comunicava di aver attivato n. 145 posti letto per acuti, di cui n. 16 di Terapia intensiva e n. 129 Area Medica, di aver inserito ulteriori posti letto nelle tre strutture territoriali di Mesagne, Ceglie Messapica e Cisternino e di aver convertito l'Ospedale di Ostuni in Ospedale Covid. Si evidenziava, relativamente alla Terapia Intensiva, l'impossibilità ad un ulteriore incremento dei posti letto determinata dalla carenza di specialisti rianimatori.

Con successiva **Nota Prot. N. 12171 del 31/01/2021 la Direzione Generale dell'ASL BR, in risposta alla Nota Reg. Puglia Prot. N. AOO_r_puglia_005/0000559 del 21.01.2021 comunicava l'assetto organizzativo della rete ospedaliera Covid che era attiva sul territorio aziendale, così determinata:**

- un Ospedale dedicato al COVID (P.O. Ostuni);
- un Ospedale Covid free (P.O. Francavilla Fontana);
- un Ospedale “misto” COVID e NO-COVID (P.O. Perrino di Brindisi);
- relativamente ai reparti di Terapia intensiva si precisava:
 - la presenza presso l'Ospedale A.Perrino di 16 posti letto per la Terapia Intensiva per pazienti Covid, ubicati presso il modulo esterno realizzato dalla Protezione Civile; si evidenziava che non era possibile pianificare un incremento di n. 8 posti letto per carenza cronica di specialisti rianimatori
 - la presenza di n. 8 posti letto presso l'Ospedale A.Perrino
 - l'attivazione, presso l'Ospedale A.Perrino, di ulteriori 16 posti letto da destinarsi all'area No Covid al termine dei relativi lavori di ampliamento;
 - l'attivazione presso l'Ospedale di Francavilla Fontana di n. 8 posti letto di Terapia Intensiva la cui consegna era attesa per la fine di marzo 2021;

Inoltre, relativamente all'Ospedale di Ostuni si comunicava che non erano stati attivati gli 8 posti letto di Terapia Intensiva previsti in quanto l'Ospedale A.Perrino era in grado di rispondere al bisogno assistenziale anche di pazienti provenienti da altre ASL.

- Relativamente ai reparti di terapia semintensiva si comunicava che presso l'ospedale “A.Perrino” erano attivi n. 18 posti letto nella UOC Pneumologia e che presso l'ospedale di Ostuni erano attivi n. 9 posti letto nella UOC Pneumologia.

Infine si precisava che l'incremento dei posti letto Covid è stato possibile grazie alla riorganizzazione di alcuni reparti; infatti presso l'ospedale "A.Perrino" è stato necessario accorpate alcune UU.OO. e l'ospedale di Ostuni è stato convertito in Ospedale Covid bloccando le attività di ricovero programmate e dirottando le le attività urgenti verso gli ospedali di Brindisi e Francavilla.

Con la medesima nota l'ASL BR assicurava che, al fine di ridurre il rischio di contagio da SARS-CoV-2 erano stati definiti i percorsi per la gestione dei pazienti e degli operatori in condizioni di sicurezza; relativamente al Pronto soccorso si precisava che erano state individuate distinte aree di permanenza per i pazienti sospetti COVID-19, così come previsto dal Decreto Legge 19 maggio 2020.

Nel corso del mese di marzo 2021 a seguito del peggioramento della situazione sanitaria determinata dalla pandemia, la Regione Puglia In data 16/03/2021, con nota **Prot. N. puglia_/AOO_005/PROT/16032021/0002199**, chiedeva con effetto immediato e fino al 06/04/2021 di sospendere i ricoveri programmati e di effettuare solo ricoveri con carattere d'urgenza non differibile, di assicurare le attività non procrastinabili (come, ad esempio, i ricoveri di urgenza oncologici) di garantire l'attività ambulatoriale ordinaria, di sospendere le attività di ricovero day-service, garantire il solo svolgimento delle prestazioni di specialistica ambulatoriale con classe di priorità urgente e breve.

-

Con successiva nota Prot. N. r_puglia_/AOO_005/PROT/15032021/0002160 la Regione Puglia chiedeva alle strutture sanitarie pubbliche e private di definire un piano d'emergenza, pianificando posti letto aggiuntivi da dedicare al COVID, in caso di ulteriore aggravamento della pandemia

A riscontro di tale richiesta la ASL BR comunicava al suddetto Ente (Nota Prot. N. 27231 del 17/03/2021) che risultavano disponibili n. 173 posti letto Covid per acuti secondo la seguente articolazione:

- - Ospedale "A.Perrino": n. 109 posti letto attivi:
- - Ospedale di Ostuni: n. 64 posti letto attivi:
- - PTA di Mesagne n.16 posti letto per i pazienti post-acuzie;
- - PTA di Ceglie Messapica: n.12 posti letto per i pazienti post-acuzie;
- - PTA CISTERNINO: n.11 posti letto per i pazienti post-acuzie;

Si precisava che in caso di ulteriore aggravamento del quadro pandemico La ASL BR avrebbe attivato altri posti letto rispetto a quanto indicato alla DGR 1748/2020.

Un ulteriore rafforzamento alla rete covid veniva effettuato dalla Direzione Generale dell'ASL con Nota Prot. N. 28716 del 22/03/2021 con cui si disponeva ai Direttori Medici dell'ospedale "A.

Perrino” e dell’ospedale di Ostuni –che i 10 posti letto della U.O.C. di Pneumologia venivano destinati all’area medica Covid a bassa complessità assistenziale relativamente ai quali la UOC di Medicina Interna avrebbe garantito il personale di supporto

Nel mese di maggio 2021, a seguito del rallentamento dei casi di covid19, la Regione Puglia con DGR n. **N. 827 del 24/05/2021** comunicava l’approvazione della rete ospedaliera COVID, individuando i posti letto da attivarsi negli Ospedali dedicati al trattamento dei pazienti COVID:

Con detto provvedimento la Regione Puglia oltre ad evidenziare che la Rete Ospedaliera COVID pugliese si articolava secondo un modello a complessità crescente (attività Intensiva; attività specialistica intensiva; attività di area medica dedicata alla gestione post-acuzie) invitava le Direzioni strategiche a garantire la tempestiva e graduale riattivazione dei posti letto,”.

A seguito della suddetta disposizione regionale la Direzione Generale dell’ASL BR con Nota Prot. N. 52014 del 10/06/2021 disponeva la disattivazione delle Strutture post-acuzie dei PTA di Ceglie Messapica e di Cisternino, ed il rientro all’attività ordinaria del personale di comparto e la temporanea assegnazione dei medici che avevano gestito il Post Covid di Ceglie al Gruppo di coordinamento per le attività vaccinali

Con la successiva nota prot. N. r_puglia/AOO_005/PROT/22072021/00005264 la Regione Puglisi chiedeva alle AA.SSS.LL. ed alle strutture private accreditate, *di individuare all’interno dei reparti di area medica e chirurgica posti letto dedicati a pazienti ricoverati per patologia prevalente non riconducibile all’infezione Covid; si chiedeva, altresì, l’elaborazione* di una proposta di piano ospedaliero Covid, che prevedesse attivazioni graduali.

L’ASL BR riscontrava le suddette richieste con Nota Prot. N. 64339 del 26/07/2021 e trasmetteva i dati richiesti dal Dipartimento Promozione della Salute indicando che erano attivi i seguenti posti letto:

- Ospedale A. Perrino:. 66 posti letto così articolati in:
 - n. 28 Terapia Intensiva
 - n. 28 Pneumologia
 - n. 10 Malattie infettive

Ospedale di Comunità Mesagne n. 16 posti letto acuzie

Si precisava, inoltre che, sulla base dell’andamento epidemiologico era possibile riattivare i posti letto che nelle precedenti fasi di picco, hanno garantito l’assistenza sanitaria ai pazienti Covid.

Punto 3 'attuazione del Piano Strategico Regionale Vaccinazione Anticovid-19;

Relativamente al **punto 3** si ricorda che la Regione Puglia con Delibera di Giunta Regionale n.472 del 2021 ad oggetto **“Piano Strategico Regionale Vaccinazione anti Covid-19: Potenziamento offerta e modalità di accesso alla vaccinazione: DISPOSIZIONE”** disponeva alle Aziende Sanitarie Pugliesi, “..di impegnare nelle attività vaccinali tutto il personale sanitario e medico che non è adibito ad attività di assistenza ospedaliera in regime di ricovero, di emergenza-urgenza, in attività ambulatoriali territoriali urgenti e non differibili nonché in attività di riabilitazione e recupero non rinviabili..” ed inoltre stabiliva “.....che gli obiettivi connessi al Piano Strategico di Vaccinazione anti Covid-19 sono obiettivi inderogabili a carico delle Direzioni Aziendali e delle Direzioni delle articolazioni organizzative delle Aziende Sanitarie Locali”.

L'ASL BR dava tempestiva attuazione a dette disposizioni regionale e provvedeva ad attivare 59 strutture per la somministrazione del vaccino anticovid 19 e ad individuare il personale da destinare a dette attività. al fine del raggiungimento degli obiettivi definiti dal Commissario Straordinario per l'Emergenza Covid-19. Il raggiungimento di tali target richiedeva tempi estremamente ristretti per la progettazione e implementazione del modello e l'erogazione di prestazioni lavorative del tutto eccezionali in considerazione del fatto che l'attività vaccinale negli HUB vaccinali si svolgeva per l'intera giornata ed anche durante le festività ed al di fuori dall'orario di servizio.

L'impegno aziendale profuso dall'ASL BR ha consentito nell'anno 2021 la somministrazione di due dosi all'89% dei soggetti target per fascia d'età (esclusi esenti e soggetti non assistiti) superando di ben 9 punti percentuali l'obiettivo stabilito dalla Regione Puglia.

Punto 4 incremento dell'offerta sanitaria nei confronti dell'utenza, dopo il blocco di gran parte delle prestazioni sanitarie avvenuto nel 2020 per effetto dei lockdown nazionali finalizzato al contenimento della diffusione del virus”

Relativamente al punto 4) si evidenzia che con Delibera n. 133 del 20.01.2021 l'ASL BR adottava il “Piano aziendale recupero liste d'attesa ASL BR, ex Legge 13 ottobre 2020, n. 126 conversione del D.L. 14 agosto 2020, n. 104” come da DGR 2143/2020”. Con il suddetto piano si prendeva atto che alla data del 13/01/2021, risultavano ancora da erogare n. 19.746 prestazioni (pari al 16% delle 120.393 che risultavano non erogate nel periodo 09/03/2020 - 29/05/2020) di cui n. 7.900 erano riferite alle sole prestazioni del PNGLA (pari al 12,6% delle 62.486 che risultavano non erogate nel periodo 09/03/2020 - 29/05/2020). Nel suddetto piano (riportato in Allegato 1 alla Delibera n.133/2021) si evidenziava che la ASL BR intendeva utilizzare i fondi assegnati ai sensi della Legge 13 ottobre 2020, n.126 “Progetto abbattimento liste d'attesa specialistica ambulatoriale” al fine di: “1.

recuperare n. 7.900 prestazioni rimaste inevase e rientranti nel PNGLA; 2. recuperare tutte le prestazioni non erogate non previste dal PNGLA (pari al n. $11.186=19.746-7.900$) che necessitano comunque di ulteriore offerta erogativa; 3. incrementare l'offerta delle prestazioni previste dal PNGLA, anche nella considerazione che l'emergenza COVID ha spinto molti utenti a rinviare la richiesta di cure sanitarie...”

La Sezione Strategie e Governo dell'Assistenza Ospedaliera della Regione Puglia inviava alla scrivente Azienda la nota prot. N. 6006 del 13/04/2021 con cui chiedeva la rendicontazione delle attività riguardanti il piano di recupero delle liste di attesa; “...alla data del 31/12/2020, risultavano già recuperate l'86,9% delle visite prenotate e l'82,4% delle prestazioni strumentali: dette prestazioni sono state eseguite dal personale aziendale in orario istituzionale. Pertanto si ritiene opportuno utilizzare le risorse messe a disposizione di quest'Azienda prevalentemente per il miglioramento dei tempi di attesa per l'accesso all'assistenza sanitaria. Infatti le disposizioni di cui alla Legge n.126 del 13/10/2020 erano finalizzate “..a corrispondere tempestivamente alle richieste di prestazioni ambulatoriali, screening e di ricovero ospedaliero non erogate nel periodo dell'emergenza epidemiologica conseguente alla diffusione del virus SARS-Cov-2, e, contestualmente allo scopo di ridurre le liste di attesa..”

In data 05.10.2021, in riscontro alla nota mail del 03/10/2021 ricevuta dalla Regione Puglia, quest'Azienda inviava la III rendicontazione relativa al piano di recupero delle prestazioni sanitarie non erogate precisando quanto segue:

“A) Prestazioni ambulatoriali: quest'Azienda ha provveduto ad effettuare le attività miranti al recupero delle liste di attesa, ex Legge 13 ottobre 2020, n. 126 e DGR 2143/2020 e DGR n. 964/2021. In particolare sono state gestite interamente le n. 120.393 prestazioni che risultavano non erogate da marzo 2020 al 31.12.2020, provvedendo a ricontattare gli assistiti ed a riprogrammare gli appuntamenti relativi per l'erogazione delle prestazioni, nei tempi concordati con gli assistiti. La suddetta attività è stata assicurata impiegando il personale dipendente e convenzionato dell'ASL BR in orario istituzionale senza alcun ricorso all'istituto delle prestazioni aggiuntive (di cui all'art 115, comma2, del CCNL 2016-2018 della dirigenza medica ed all'art. 6, comma 1 del CCNL 2016-2018 del comparto sanità) e senza incrementare il monte ore dell'assistenza specialistica ambulatoriale convenzionata interna:

B) Ricoveri: con riferimento alle liste di attesa dei ricoveri si evidenzia che le stesse fino al mese di agosto venivano gestite dalle UU.OO. ricorrendo all'impiego di registri cartacei. Pertanto risultava particolarmente difficoltoso seguire in modo puntuale l'evoluzione delle attività di recupero delle prestazioni non erogate alla data del 31.12.2020. Si riporta, però, l'ultima situazione elaborata già inviata al Dipartimento con nota 61786 del 15/07/2021, da cui risultavano n.1883 prestazioni non

ancora erogate e riferite al periodo marzo 2020 - dicembre 2020. Nella medesima nota si precisava, altresì che anche con riferimento al recupero dei ricoveri non effettuati al 31.12.2020 la ASL non aveva fatto alcun ricorso all'istituto delle prestazioni aggiuntive (di cui all'art 115, comma2, del CCNL 2016-2018 della dirigenza medica ed all'art. 6, comma 1 del CCNL 2016-2018 del comparto sanità) e non aveva reclutato personale o impiegato le figure professionali 9/22 previste in incremento ai sensi degli art. 2-bis, 2-ter del DL 17 marzo 2020, n.18 convertito con modifiche dalla L 24 aprile 2020, n.27.

A tal proposito è doveroso evidenziare che le strutture aziendali per poter soddisfare la domanda di prestazioni inevasa durante il periodo del lockdown, hanno dovuto necessariamente riprogrammare gli appuntamenti che erano già stati fissati a partire dalla data di “riavvio” del sistema sanitario, con conseguente “effetto domino” sui tempi di attesa. In data 24/11/2021, 30/11/2021 ed in data 23/12/2021 pervenivano alla Direzione Generale le richieste di autorizzazione allo svolgimento delle prestazioni aggiuntive da parte di alcune unità operative. Dette richieste erano motivate dalla carenza del personale a disposizione presso le UU.OO. richiedenti e dalla necessità di colmare i ritardi di refertazione dello Screening mammografico e delle prestazioni chirurgiche senologiche, determinati anche dalle problematiche tecniche che avevano interessato le grandi macchine a disposizione dell'ASL BR. In riscontro alle suddette richieste la Direzione Generale con nota prot. n. 105679 del 30/12/2021, prot. n. 99255 del 6/12/2021 e prot. n. 99259 del 06/12/2021, autorizzava le suddette strutture ad effettuare le prestazioni aggiuntive.

6. La gestione economico-finanziaria dell'ASL BR

6.1 Sintesi dei dati di Bilancio

Nella seguente tabella, sono riportati i dati di sintesi del Bilancio 2021 riclassificati e messi a confronto con quelli del Consuntivo 2020 (valori in €).

	Bilancio 2021	Bilancio 2020	Variazioni
	€	€	€
STATO PATRIMONIALE			
Attività	418.065.618	397.218.021	20.847.597
Passività	265.046.645	241.380.315	23.666.330
Patrimonio netto	153.018.973	155.837.705	-2.818.732
CONTO ECONOMICO			
Valore della produzione	828.728.551	774.755.596	53.972.955
Costo della produzione	811.445.742	763.391.128	48.054.614
<i>Diff. tra val. e c. prod.</i>	<i>17.282.809</i>	<i>11.364.469</i>	<i>5.918.341</i>
prov. ed on. fin., straord ed imposte	-17.281.355	-11.323.867	-5.957.488
Risultato economico	1.454	40.602	-39.148
FLUSSO TESORERIA			
Disponibilità iniziali (a)	103.894.809	76.866.847	27.027.962
Incassi	698.615.420	695.823.206	2.792.214
Pagamenti	703.586.769	668.795.244	34.791.525
Flusso netto del periodo e=b+c+d	1.506.096.998	1.441.485.297	64.611.701
Disponibilità finali	98.923.461	103.894.809	-4.971.348

Con riferimento alla situazione patrimoniale, si evidenzia, in via preliminare, un incremento complessivo delle attività determinato, prevalentemente, dai maggiori crediti verso la Regione Puglia pari ad €/000 25.720, il cui importo complessivo alla data del 31.12.2021 è pari ad €/000 155.344.

	Bilancio 2021	Bilancio 2020	variazione	
			val.Ass.	var.%
IMMOBILIZZAZIONI	128.220.518	125.857.300	2.363.218	1,9
IMMOBILIZZAZIONI IMMATERIALI	465.693	540.760	-75.067	-13,9
IMMOBILIZZAZIONI MATERIALI	127.161.825	124.723.540	2.438.285	2,0
IMMOBILIZZAZIONI FINANZIARIE (con separata indicazione, per ciascuna voce dei crediti, degli importi esigibili entro l'esercizio successivo)	593.000	593.000	-0	-0,0
ATTIVO CIRCOLANTE	289.792.112	271.220.062	18.572.050	6,8
RIMANENZE	13.967.727	16.202.272	-2.234.545	-13,8
CREDITI (con separata indicazione, per ciascuna voce, degli importi esigibili oltre l'esercizio successivo)	176.362.866	150.780.532	25.582.334	17,0
Crediti v/Stato	11.312.186	11.312.186	0	0,0
Crediti v/Regione o Provincia Autonoma	155.344.436	129.623.880	25.720.556	19,8
Crediti v/Comuni	328.228	327.058	1.170	0,4
Crediti v/aziende sanitarie pubbliche e acconto quota FSR da distribuire	534.799	632.360	-97.561	-15,4
Crediti v/società partecipate e/o enti dipendenti della Regione	54.469	54.469	0	0,0
Crediti v/Erario	6.261.176	5.882.977	378.199	6,4
Crediti v/altri	2.527.572	2.947.603	-420.031	-14,2
ATTIVITA' FINANZIARIE CHE NON COSTITUISCONO IMMOBILIZZAZIONI	-	-	-	-
DISPONIBILITA' LIQUIDE	99.461.519	104.237.258	-4.775.739	-4,6
RATEI E RISCONTI ATTIVI	52.988	140.659	-87.671	-62,3
TOTALE ATTIVO (A+B+C)	418.065.618	397.218.021	20.847.597	5,2

Dall'analisi della suddetta tabella si rileva un incremento delle immobilizzazioni generato da quelle materiali, mentre le immateriali fanno registrare una lieve riduzione; l'effetto algebrico tra il totale delle acquisizioni alla data del 31.12.2021 ed i relativi ammortamenti risulta quindi essere positivo. Si precisa che nel corso del presente esercizio quest'Azienda ha altresì continuato ad effettuare gli interventi sugli immobili di cui ai programmi FESR

Con riferimento alle Immobilizzazioni finanziarie, il cui valore è rimasto invariato rispetto al 2020, si evidenzia che quest'Amministrazione ha adottato la Delibera n. 3439 del 30.12.2021 ad oggetto "Adempimenti di cui all'art. 17 del D.L. n. 90 del 2014 convertito in legge n.114 del 11/08/2014 e all'art. 20 del D. Lgs 19 agosto 2016, n. 175 "Testo unico in materia di società a partecipazione pubblica", come integrato dal D.Lgs 16 giugno 2017, n. 100. Atto ricognitivo delle società partecipate dall'ASL BR al 31/12/2020 e relative misure di razionalizzazione." con cui si dava atto, in ossequio a quanto disposto dall'art. 20 del D.Lgs 19/08/2016 n. 175 e dall'art.17 del D.L. n. 90 del 2014 integrato dal D.Lgs 16/06/2017 n. 100, della seguente situazione relativa alle società partecipate da quest'Asl, aggiornata alla data del 31/12/2020:

PARTECIPAZIONI DIRETTE

- 1) Società in house SANITASERVICE ASL BR s.r.l. Unipersonale (quota di partecipazione ASL BR: 100% per un valore di € 100.000)
- 2) Casa di Riposo Maria Rosaria Giannelli (quota di partecipazione ASL BR: 10,93% per un valore di € 493.000)

Nella già richiamata delibera n. 3439 del 30.12.2021 si evidenzia che l'Azienda ha esercitato il recesso dalla qualità di socio della società ISBEM – Istituto Scientifico Biomedico Euro Mediterraneo s.c.ar.l., ai sensi delle disposizioni di cui all'art. 9 del vigente statuto societario e di aver ottenuto l'approvazione del recesso da parte dell'assemblea straordinaria dei soci.

Con riferimento al valore delle rimanenze si rileva una diminuzione delle stesse alla data del 31.12.2021. Si precisa che questa Direzione con note prot. n. 102760-102762-102765 del 17.12.2021 invitava i magazzini aziendali e le unità operative sanitarie aziendali alla redazione dell'inventario secondo le specifiche linee guida alla stessa allegate. Si precisa, altresì, che le suddette unità operative sono dotate, dal 2017, di un apposito sistema informativo per la rilevazione delle giacenze

La variazione rispetto all'esercizio precedente è in parte dovuta all'iscrizione in bilancio di un fondo svalutazione magazzino pari ad Euro 389 mila per rimanenze obsolete e a lento rigiro presenti nelle farmacie.

Il valore dei crediti al 31.12.2021 è pari ad €/000 173.362 (in aumento di €/000 25.582 rispetto al 2020) ed è composto principalmente dai crediti verso la Regione Puglia.

Si evidenzia che anche nel corso dell'anno 2021, questa Amministrazione ha assicurato un costante monitoraggio dei Crediti iscritti in Bilancio, con particolare riferimento a quelli di lunga data provvedendo, a confermare l'accantonamento fatto negli anni precedenti al Fondo Svalutazione crediti del 100% di alcune voci creditorie incagliate da diversi anni, ma, allo stato, non ancora ritenute inesigibili alla luce delle informazioni a disposizione, al netto degli utilizzi effettuati nel corso dell'esercizio 2021. In proposito, si segnala, che, alla luce degli accantonamenti effettuati, il Fondo Svalutazione Crediti iscritto in Bilancio risulta essere "adeguato ma non eccessivo", per coprire, nel rispetto del principio di competenza, "sia le perdite per situazioni di inesigibilità già manifestatesi sia quelle per altre inesigibilità non ancora manifestatesi ma temute o latenti" (Oic n. 15)

Con riferimento al Passivo, invece, si evidenzia una riduzione del valore dello stesso come sintetizzato nella seguente tabella:

	Bilancio 2021	Bilancio 2020	variazione	
			val.ass.	var.%
PATRIMONIO NETTO	153.018.973	155.837.705	-2.818.732	-1,8
Fondo di dotazione	896.666	896.666	-0	-0,0
Finanziamenti per investimenti	151.330.176	154.263.815	-2.933.639	-1,9
Riserve da donazioni e lasciti vincolati ad investimenti	430.331	316.878	113.453	35,8
Altre riserve	9.000	9.000	-	-
Contributi per ripiano perdite	-	-	-	-
Utili (perdite) portati a nuovo	351.346	310.744	40.602	13,1
Utile (perdita) dell'esercizio	1.454	40.602	-39.148	-96,4
FONDI PER RISCHI ED ONERI	69.908.402	52.261.865	17.646.537	33,8
Fondi per imposte, anche differite	-	-	-	-
Fondi per rischi	42.506.497	35.999.049	6.507.448	18,1
Fondi da distribuire	-	-	-	-
Quota inutilizzata contributi di parte corrente vincolati	6.135.367	5.657.933	477.434	8,4
Altri fondi oneri	21.266.538	10.604.883	10.661.655	100,5
TRATTAMENTO FINE RAPPORTO	5.247.169	5.040.654	206.515	4,1
Premi operosità	5.247.169	5.040.654	206.515	4,1
TFR personale dipendente	-	-	-	-
DEBITI (con separata indicazione, per ciascuna voce, degli importi esigibili oltre l'esercizio successivo)	189.854.926	184.041.438	5.813.488	3,2
Mutui passivi	-	-	-	-
Debiti v/Stato	-	-	-	-
Debiti v/Regione o Provincia Autonoma	2.429.961	2.439.836	-9.875	-0,4
Debiti v/Comuni	480.872	345.192	135.680	39,3
Debiti v/aziende sanitarie pubbliche	515.660	2.061.865	-1.546.205	-75,0
Debiti v/società partecipate e/o enti dipendenti della Regione	4.317.722	6.704.493	-2.386.771	-35,6
Debiti v/fornitori	127.750.037	119.527.918	8.222.119	6,9
Debiti v/Istituto Tesoriere	-	-	-	-
Debiti tributari	13.996.119	13.774.203	221.916	1,6
Debiti v/altri finanziatori	-	-	-	-
Debiti v/istituti previdenziali, assistenziali e sicurezza sociale	14.990.954	14.137.950	853.004	6,0
Debiti v/altri	25.373.601	25.049.981	323.620	1,3
RATEI E RISCONTI PASSIVI	36.148	36.352	-204	-0,6
TOTALE PASSIVO E PATRIMONIO NETTO (A+B+C+D+E)	418.065.618	397.218.014	20.847.604	5,2

In particolare si registra una riduzione del Patrimonio netto nel 2021 (-€/000 2.818) determinato, in misura prevalente, dalla variazione dei finanziamenti per investimenti. Quest'ultimi sono determinati anche dalle somme assegnate all'ASL BR dalla Regione Puglia per i finanziamenti in conto capitale. Il saldo netto dei finanziamenti per investimenti è determinato dalle assegnazioni in conto capitale al netto degli utilizzi per la sterilizzazione delle relative quote d'ammortamento dei cespiti acquistati con le risorse all'uopo impiegate.

La voce "Finanziamenti per investimenti" è composta anche dalle somme assegnate all'ASL BR dalla Regione Puglia per i finanziamenti in conto capitale, i cui valori sono stati, con quest'ultima, riconciliati secondo le indicazioni ricevute dal Dipartimento Promozione della Salute, del Benessere sociale e dello sport per tutti. Il saldo netto dei finanziamenti per investimenti è determinato pertanto, dalle assegnazioni in conto capitale al netto degli utilizzi per la sterilizzazione delle relative quote d'ammortamento dei cespiti acquistati con le risorse di cui sopra.

Le "Riserve da donazioni e lasciti vincolati ad investimenti" sono pari al 31.12.2021 di €/000 430. La voce ha subito un incremento complessivo di €/000 113, per effetto della rilevazione di donazioni per €/000/126 e delle sterilizzazioni di competenza dell'esercizio per €/000 12.

I fondi per rischi e oneri pari a Euro 69.908 mila presentano un incremento netto

Si registra un incremento dei Fondi per Rischi ed Oneri pari ad €/000 17.647 rispetto al 31.12.2020. L'incremento del Fondo per Rischi ed Oneri è dovuto principalmente all'accantonamento a Fondo rischi a copertura diretta dei rischi (autoassicurazione). L'importo stimato del fondo tiene conto della congruità complessiva del fondo e dell'andamento

dei contenziosi e dei rischi in accordo con il principio secondo cui *"..gli accantonamenti per rischi e oneri sono destinati soltanto a coprire perdite o debiti di natura determinata, di esistenza certa o probabile, dei quali tuttavia alla chiusura dell'esercizio sono indeterminati o l'ammontare o la data della sopravvenienza"*. Il fondo è stato determinato in base della rendicontazione delle vertenze giudiziarie in corso, elaborata dalla Struttura Burocratica Legale la quale indica, per ciascuna di esse, la probabilità di soccombenza e la relativa stima della somma da corrispondere agli eventuali aventi diritto.

Nel fondo rischi è stato accantonato il valore degli interessi moratori calcolato tenendo conto dell'andamento storico di tale voce di costo, oltre alla circostanza che non tutti i fornitori provvedono all'addebito di interessi per ritardato pagamento. Si è tenuto altresì conto del fatto che spesso, laddove tali interessi siano stati fatturati, grazie ai conseguenti accordi transattivi stipulati dall'ASL BR, si riesce ad ottenere lo storno quasi completo degli stessi. Il calcolo del fondo è stato effettuato considerando le fatture scadute al 31.12.2021 ma non contestate alle quali è stata applicata la percentuale stabilita dalla normativa pari all'8,50%, in ragione dei giorni di ritardo. Il valore del fondo per interessi di mora tiene conto, infine, sia dell'andamento dei debiti verso fornitori, in aumento rispetto al 2020 di €/000 8.222, sia dell'indice di tempestività dei pagamenti dell'indice ITP (Indice di tempestività dei pagamenti calcolato secondo quanto stabilito dall'art. 9 del DPCM del 22/09/2014, entrato in vigore dal 01/01/2015) come di seguito rappresentato.

Indice di tempestività dei pagamenti (ITP) al 31/12/2021					
calcolato secondo quanto stabilito dall'art. 9 del DPCM del 22/09/2014, entrato in vigore dal 01/01/2015					
AZIENDA	ITP I trimestre 2021	ITP II trimestre 2021	ITP III trimestre 2021	ITP IV trimestre 2021	ITP aggregato al 31/12/2021
ASL BRINDISI	-16	-16	-18	-2	-13

Inoltre, si è ritenuto opportuno accantonare al fondo il valore dei rischi legati all'eventuale mancata emissione di note di accredito da parte di quei fornitori a cui quest'Azienda ha ritenuto dover chiedere lo storno delle prestazioni fatturate ma non dovute.

L'accantonamento per premio di operosità è correlato alle competenze maturate da parte del personale convenzionato SUMAI.

Si è provveduto, altresì, ad accantonare al fondo oneri la somma necessaria per gli aggiornamenti contrattuali da corrispondere al personale dipendente e convenzionato valorizzato secondo le indicazioni ricevute dalla Regione Puglia.

Anche i debiti presentano un aumento rispetto al 2020 determinato dall'incremento dei debiti verso fornitori e dei debiti verso enti previdenziali.

6.2 Conto economico 2021: Confronto verso CE Preventivo 2021 e verso Consuntivo 2020

Nel presente paragrafo, in osservanza a quanto disposto dall'art. 32 della LR n. 38/94, si riporta un'analisi dei principali scostamenti rilevati tra i valori del Conto Economico 2021 e quelli del Bilancio di previsione dello stesso anno (di cui alla Delibera del Direttore Generale n.2804 del 30.12.2020 ad oggetto "Bilancio economico preventivo 2021") oltre agli scostamenti tra il suddetto Conto Economico 2020 ed i valori di cui al Bilancio dell'esercizio 2021. Tali scostamenti si sintetizzano nella tabella seguente:

	Consuntivo A 2021 €	Consuntivo B 2020 €	Bilancio Econ. Preventivo C 2021 €	Variazione A-B €	Variazione A-C €
RICAVI					
Val.produzione	828.728.551	774.755.596	790.760.401	53.972.955	37.968.150
Altri proventi	2.611.235	22.607.992	1.258.000	-19.996.757	1.353.235
Totale ricavi	831.339.786	797.363.588	792.018.401	33.976.197	39.321.384
COSTI					
Costi produzione	811.445.742	763.391.128	773.892.357	48.054.614	37.553.384
Altri oneri	19.892.590	33.931.859	18.125.147	-14.039.269	1.767.443
Totale costi	831.338.332	797.322.987	792.017.504	34.015.345	39.320.827
RISULTATO ECONOMICO	1.454	40.602	897	-39.148	557

Il Conto economico consuntivo 2021 evidenzia un utile di €/000 1, e si conferma pertanto la tendenza positiva che ha caratterizzato la gestione economica aziendale degli ultimi anni grazie anche alla maggiori risorse ottenute dalla Regione Puglia, come si evince dal prospetto seguente che riporta un'analisi delle assegnazioni riconosciute dalla Regione Puglia per l'anno 2021 confrontate con il 2020 ed il Bilancio Economico Preventivo 2021.

E' opportuno tenere conto del fatto che l'incremento dell'assegnazione netta è determinata dalle "Altre assegnazioni regionali" il cui valore comprende il "contributi per emergenza Covid-19 indistinto ed extra fondo" pari alla somma di € 18.707.179 che copre parzialmente i costi sostenuti nel 2021 per fronteggiare detta emergenza ammontanti ad € 26.696.037:

		Bilancio d'esercizio 2021	Bilancio Economico Preventivo 2021	Bilancio d'esercizio 2020	Bilancio d'esercizio 2021/ Bilancio Economico Preventivo 2021	Bilancio d'esercizio 2021/ Bilancio d'esercizio 2020
	Descrizione	(a)	(b)	(c)	a-b	a-c
(1)	Assegnazione indistinta	695.826.856	686.264.100	677.954.436	9.562.756	17.872.419
(2)	Mobilità Attiva Intraregionale	34.074.141	34.863.634	26.810.451	-789.493	7.263.690
(3)	Mobilità Attiva Interegionale	2.409.000	3.063.055	3.482.686	-654.055	-1.073.686
(4)	Totale mobilità attiva (2)+(3)	36.483.141	37.926.689	30.293.137	-1.443.548	6.190.004
(5)	Totale mobilità attiva e assegn. (4)+(1)	732.309.997	724.190.789	708.247.573	8.119.208	24.062.423
(6)	Mobilità Passiva Intraregionale	-77.091.403	78.126.227	69.755.182	-155.217.630	-146.846.585
(7)	Mobilità Passiva Interegionale	-25.577.000	30.499.198	32.244.558	-56.076.198	-57.821.558
(8)	Totale mobilità passiva (6)+(7)	-102.668.403	108.625.425	101.999.740	-211.293.828	-204.668.143
(9)	Altre assegnazioni regionali	66.480.076	28.346.584	48.635.804	38.133.492	17.844.272
	Totale assegnazione netta (5)-(8)+(9)	901.458.475	643.911.948	654.883.637	257.546.528	246.574.838
Fonti:						
- Bilancio d'esercizio 2021: Prot. AOO_168/PROT/27/06/2022/2849 avente ad oggetto "Bilancio di Esercizio 2021. Assegnazioni", con la quale si inviavano le assegnazioni definitive, "Nelle more dell'approvazione del DIEF 2021-2022, ai fini della chiusura contabile e dell'adozione dei Bilanci di Esercizio 2021"						
- Bilancio d'esercizio 2020: Nota prot. AOO_168/PROT/995 del 2.04.2021 del Dipartimento Promozione della Salute, del Benessere sociale e dello sport per tutti - Sezione Amministrazione Finanza e Controllo della Regione Puglia avente ad oggetto: "Bilancio di esercizio 2020. Riepilogo incontro del 23/3/2021 e richiesta ulteriori dettagli" e nota prot. AOO_168/PROT/1374 del 21.05.2021 del Dipartimento Promozione della Salute, del Benessere sociale e dello sport per tutti - Sezione Amministrazione Finanza e Controllo della Regione Puglia avente ad oggetto: "Linee Guida e Nota Tecnica GSA n. 2/2021 - Bilancio di esercizio 2020"						
- Bilancio Economico Preventivo 2021: Delibera del Direttore Generale n.2804/20 del 30/12/2020						

DATA DI RIFERIMENTO		160106
CONSUNTIVO COVID 2021		BR
Totale ricavi		26.693.037
Totale costi		26.693.037
Risultato		0

(Unità di euro)

CODICE	DESCRIZIONE	IMPORTO
AA0010	A.1) Contributi in c/esercizio	27.941.902,34
AA0020	A.1.A) Contributi da Regione o Prov. Aut. per quota F.S. regionale	10.771.910,44
AA0030	A.1.A.1) da Regione o Prov. Aut. per quota F.S. regionale indistinto	10.771.910,44
AA0031	A.1.A.1.1) Finanziamento indistinto	3.311.925,00
AA0032	A.1.A.1.2) Finanziamento indistinto finalizzato da Regione	7.459.985,44
AA0050	A.1.B) Contributi c/esercizio (extra fondo)	17.169.991,90
AA0110	A.1.B.2) Contributi da Aziende sanitarie pubbliche della Regione o Prov. Aut. (extra fondo)	731.684,00
AA0120	A.1.B.2.1) Contributi da Aziende sanitarie pubbliche della Regione o Prov. Aut. (extra fondo) vincolati	473.278,00
AA0130	A.1.B.2.2) Contributi da Aziende sanitarie pubbliche della Regione o Prov. Aut. (extra fondo) altro	258.406,00
AA0140	A.1.B.3) Contributi da Ministero della Salute e da altri soggetti pubblici (extra fondo)	16.438.307,90
AA0150	A.1.B.3.2) Contributi da altri soggetti pubblici (extra fondo) vincolati	11.247.194,00
AA0170	A.1.B.3.4) Contributi da altri soggetti pubblici (extra fondo) altro	5.191.113,90
AA0240	A.2) Rettifica contributi c/esercizio per destinazione ad investimenti	-
AA0250	A.2.A) Rettifica contributi in c/esercizio per destinazione ad investimenti - da Regione o Prov. Aut. per quota F.S. regionale	-
AA0980	A.7) Quota contributi c/capitale imputata all'esercizio	59.529,40
AA1020	A.7.D) Quota imputata all'esercizio dei contributi in c/ esercizio FSR destinati ad investimenti	59.529,40
AZ9999	Totale valore della produzione (A)	26.693.036,66
BA0010	B.1) Acquisti di beni	2.222.231,35
BA0020	B.1.A) Acquisti di beni sanitari	2.139.631,00
BA0030	B.1.A.1) Prodotti farmaceutici ed emoderivati	61,06
BA0040	B.1.A.1.1) Medicinali con AIC, ad eccezione di vaccini, emoderivati di produzione regionale, ossigeno e altri gas medicali	61,06
BA0210	B.1.A.3) Dispositivi medici	2.071.435,11
BA0220	B.1.A.3.1) Dispositivi medici	446.218,79
BA0240	B.1.A.3.3) Dispositivi medico diagnostici in vitro (IVD)	1.625.216,32
BA0290	B.1.A.8) Altri beni e prodotti sanitari	68.134,83
BA0310	B.1.B) Acquisti di beni non sanitari	82.600,35
BA0320	B.1.B.1) Prodotti alimentari	80,00
BA0330	B.1.B.2) Materiali di guardaroba, di pulizia e di convivenza in genere	27.086,46
BA0350	B.1.B.4) Supporti informatici e cancelleria	39.709,85
BA0370	B.1.B.6) Altri beni e prodotti non sanitari	15.724,04
BA0390	B.2) Acquisti di servizi	11.484.033,84
BA0400	B.2.A) Acquisti servizi sanitari	9.636.544,73
BA0410	B.2.A.1) Acquisti servizi sanitari per medicina di base	2.976.426,09
BA0420	B.2.A.1.1) - da convenzione	2.976.426,09
BA0430	B.2.A.1.1.A) Costi per assistenza MMG	896.175,15
BA0440	B.2.A.1.1.B) Costi per assistenza PLS	6.552,48
BA0450	B.2.A.1.1.C) Costi per assistenza Continuità assistenziale	2.073.698,46
BA0530	B.2.A.3) Acquisti servizi sanitari per assistenza specialistica ambulatoriale	372.892,00
BA0580	B.2.A.3.8) - da privato	372.892,00
BA0620	B.2.A.3.8.G) Servizi sanitari per assistenza specialistica da altri privati	372.892,00
BA0640	B.2.A.4) Acquisti servizi sanitari per assistenza riabilitativa	3.916,67
BA0690	B.2.A.4.5) - da privato (extraregionale)	3.916,67
BA1090	B.2.A.11) Acquisto prestazioni di trasporto sanitario	703,21
BA1130	B.2.A.11.4) - da privato	703,21
BA1350	B.2.A.15) Consulenze, Collaborazioni, Interinale e altre prestazioni di lavoro sanitarie e socio sanitarie	5.903.396,06
BA1380	B.2.A.15.3) Consulenze, Collaborazioni, Interinale e altre prestazioni di lavoro sanitarie e socio sanitarie da privato	5.902.426,17
BA1390	B.2.A.15.3.A) Consulenze sanitarie da privato - articolo 55, comma 2, CCNL 8 giugno 2000	2.469.042,52
BA1440	B.2.A.15.3.F) Altre collaborazioni e prestazioni di lavoro - area sanitaria	3.433.383,65
BA1450	B.2.A.15.4) Rimborsamento oneri stipendiali del personale sanitario in comando	969,89
BA1470	B.2.A.15.4.B) Rimborsamento oneri stipendiali personale sanitario in comando da Regioni, soggetti pubblici e da Università	969,89
BA1490	B.2.A.16) Altri servizi sanitari e socio sanitari a rilevanza sanitaria	379.210,70
BA1530	B.2.A.16.4) Altri servizi sanitari da privato	379.210,70
BA1560	B.2.B) Acquisti di servizi non sanitari	1.847.489,11
BA1570	B.2.B.1) Servizi non sanitari	1.847.489,11
BA1580	B.2.B.1.1) Lavanderia	11.004,40
BA1600	B.2.B.1.3) Mensa	4.931,67
BA1602	B.2.B.1.3.B) Mensa degenti	4.931,67
BA1620	B.2.B.1.5) Servizi di assistenza Informatica	61.293,30
BA1710	B.2.B.1.12) Altri servizi non sanitari	1.770.259,74
BA1740	B.2.B.1.12.C) Altri servizi non sanitari da privato	1.770.259,74
BA1910	B.3) Manutenzione e riparazione (ordinaria esternalizzata)	52.247,81
BA1920	B.3.A) Manutenzione e riparazione ai fabbricati e loro pertinenze	44.880,21
BA1930	B.3.B) Manutenzione e riparazione agli impianti e macchinari	7.328,60
BA1960	B.3.E) Manutenzione e riparazione agli automezzi	39,00
BA1990	B.4) Godimento di beni di terzi	27.410,20
BA2010	B.4.B) Canoni di noleggio	27.410,20
BA2030	B.4.B.2) Canoni di noleggio - area non sanitaria	27.410,20
BA2080	Totale Costo del personale	11.750.229,23
BA2090	B.5) Personale del ruolo sanitario	9.573.059,50
BA2100	B.5.A) Costo del personale dirigente ruolo sanitario	939.209,20
BA2110	B.5.A.1) Costo del personale dirigente medico	806.324,71
BA2120	B.5.A.1.1) Costo del personale dirigente medico - tempo indeterminato	192.890,25
BA2130	B.5.A.1.2) Costo del personale dirigente medico - tempo determinato	613.434,46
BA2150	B.5.A.2) Costo del personale dirigente non medico	132.884,49
BA2160	B.5.A.2.1) Costo del personale dirigente non medico - tempo indeterminato	3.114,59
BA2170	B.5.A.2.2) Costo del personale dirigente non medico - tempo determinato	129.769,91
BA2190	B.5.B) Costo del personale comparto ruolo sanitario	8.633.850,30
BA2200	B.5.B.1) Costo del personale comparto ruolo sanitario - tempo indeterminato	1.213.335,28
BA2210	B.5.B.2) Costo del personale comparto ruolo sanitario - tempo determinato	7.420.515,02
BA2320	B.7) Personale del ruolo tecnico	1.549.493,70
BA2370	B.7.B) Costo del personale comparto ruolo tecnico	1.549.493,70
BA2380	B.7.B.1) Costo del personale comparto ruolo tecnico - tempo indeterminato	114.017,10
BA2390	B.7.B.2) Costo del personale comparto ruolo tecnico - tempo determinato	1.435.476,60
BA2410	B.8) Personale del ruolo amministrativo	627.676,03
BA2460	B.8.B) Costo del personale comparto ruolo amministrativo	627.676,03
BA2470	B.8.B.1) Costo del personale comparto ruolo amministrativo - tempo indeterminato	275.850,06
BA2480	B.8.B.2) Costo del personale comparto ruolo amministrativo - tempo determinato	351.825,97
BA2560	Totale Ammortamenti	59.529,40
BA2580	B.11) Ammortamenti delle immobilizzazioni materiali	59.529,40
BA2620	B.11.B) Ammortamenti delle altre immobilizzazioni materiali	59.529,40
BZ9999	Totale costi della produzione (B)	25.595.681,83
XA0000	Risultato prima delle imposte (A - B +/- C +/- D +/- E)	1.097.354,84
YA0010	Y.1) IRAP	1.097.354,83
YA0020	Y.1.A) IRAP relativa a personale dipendente	937.666,15
YA0030	Y.1.B) IRAP relativa a collaboratori e personale assimilato a lavoro dipendente	159.688,68
YZ9999	Totale imposte e tasse (Y)	1.097.354,83

I RICAVI

Nella tabella seguente sono stati riclassificati i ricavi del Bilancio 2021, confrontati con i valori di cui al Consuntivo 2020 ed al Bilancio economico preventivo 2021 (valori espressi in €).

Voci di bilancio	A	B	C	Variazione A-B	Variazione A-C
	Consuntivo 2021	Consuntivo 2020	Bilancio Econ. Preventivo 2021		
Valore della produzione	828.728.551	774.755.596	790.760.401	53.972.955	37.968.150
Contributi	777.200.001	739.796.458	738.133.948	37.403.543	39.066.053
di cui Contributi per asseg.	762.987.482	726.590.240	727.499.455	36.397.242	35.488.027
di cui Contributi finaliz.	14.212.520	13.206.218	10.634.493	1.006.302	3.578.027
Proventi e ricavi diversi	43.999.416	39.573.086	44.284.567	4.426.329	-285.152
di cui mobilità attiva	36.483.141	30.293.137	37.926.689	6.190.004	-1.443.548
di cui proventi e ric.ordinari	7.516.275	9.279.949	6.357.879	-1.763.675	1.158.396
Proventi diversi	3.687.872	6.203.169	3.635.707	-2.515.297	52.165
Proventi att.intram.	3.418.657	2.635.920	2.382.208	782.737	1.036.449
Ric. consul. san. pers. dip.	409.746	440.861	339.964	-31.115	69.782
Compartecipaz.spesa	3.398.525	2.604.541	3.591.991	793.984	-193.466
Utilizzo contrib.c/cap.	12.706.063	11.098.491	11.051.669	1.607.572	1.654.394
Rettifica contrib. in c/es. per destinaz. ad i	-8.575.454	-18.316.980	-6.301.775	9.741.526	-2.273.680
Altri proventi	2.611.235	22.607.992	1.258.000	-19.996.757	1.353.235
Finanziari	327.767	234.752	258.000	93.015	69.767
Straordinari	2.283.467	22.373.240	1.000.000	-20.089.772	1.283.467
Totale ricavi	831.339.786	797.363.588	792.018.401	33.976.197	39.321.384

Si evidenzia, come già sopra esposto, un incremento dei contributi regionali indistinti. I proventi e ricavi diversi sono costituiti prevalentemente dai ricavi per mobilità attiva i cui valori, in aumento, sono stati registrati secondo comunicato dal Dipartimento promozione della Salute, del benessere sociale e dello sport per tutti della Regione Puglia. Scostamenti rilevanti anche per quanto riguarda la "Rettifica contributi in c/es. per investimenti", in diminuzione rispetto all'anno precedente. Infatti, nel 2020 si è provveduto a realizzare interventi, anche di natura strutturale, per fronteggiare l'emergenza sanitaria, oltre al rinnovamento già in atto delle strutture aziendali.

I proventi diversi comprendono, anche, i canoni riferiti ai Fitti attivi ed altri proventi immobiliari riferiti, prevalentemente, al canone di locazione corrisposto per l'utilizzo della struttura del "Centro motulesi e neurolesi" di Ceglie Messapica e agli altri fitti fatturati per la locazione di immobili di proprietà dell'ASL BR.

Compongono tale voce di ricavo anche i proventi per le sanzioni relative alle "mancate disdette delle prenotazioni" (ossia delle sanzioni applicate agli assistiti sia nel caso di mancata presentazione degli stessi alla visita prenotata, sia nel caso di una disdetta tardiva della stessa) ed il valore delle prestazioni erogate agli assistiti presso il pronto soccorso per codici bianchi.

La voce "utilizzo contributi in conto capitale" comprende i ricavi relativi alla "sterilizzazione" delle quote di ammortamento dei beni acquistati con finanziamento, in modo che tali costi non incidano sul risultato dell'esercizio.

La voce "Rettifica contributi in c/esercizio per destinazione ad investimenti", che risulta in riduzione rispetto ai valori registrati nel 2020, comprende le rettifiche da apportare ai contributi in conto esercizio che vengono utilizzati per finanziare gli investimenti, ai sensi dell'art. 29, comma 1, lett. b) del D.Lgs. n. 118/2011 e della legge di stabilità 2013. La voce include rettifiche di segno opposto rispetto ai contributi in conto esercizio. L'andamento registrato nel 2020 rispetto al 2021 è anche in questo caso dovuto principalmente alla necessità di realizzare interventi, anche di natura strutturale, per fronteggiare l'emergenza sanitaria, oltre al rinnovamento già in atto delle strutture aziendali.

I proventi finanziari risultano pressochè in linea sia con il 2020 che con il Bilancio Preventivo 2021.

I proventi straordinari, per i quali si registra nel 2021 una notevole riduzione (circa €/000 20.090 vs 2020) risentono delle valutazioni di esigibilità e di stralcio di posizioni debitorie ritenute prescritte nel corso delle operazioni funzionali alla certificazione dello Stato Patrimoniale al 31.12.2020.

In particolare i proventi straordinari sono costituiti principalmente dal valore delle sopravvenienze attive verso terzi relative al personale (€/000 103) e sopravvenienze attive relative ad acquisto di beni e servizi (€/000 327).

Tra le insussistenze attive le più rilevanti sono quelle per acquisti di beni e servizi (pari ad €/000 43) e quelle relative al personale (€/000 3).

I COSTI

Nella tabella seguente sono stati riclassificati i costi del Bilancio d'esercizio 2021, confrontati con i valori di cui al Consuntivo 2020 ed al Bilancio di Previsione 2021 (valori in €).

Voci di bilancio	A Consuntivo 2021	B Consuntivo 2020	C Bilancio Econ. Preventivo 2021	Variazione A-B	Variazione A-C
Costo della produzione	811.445.742	763.391.128	773.892.357	48.054.614	37.553.384
Mobilità passiva	102.578.553	101.732.318	108.625.425	846.235	-6.046.872
Convenzionata	214.339.412	195.894.469	209.830.389	18.444.943	4.509.023
Personale	210.021.688	207.029.786	204.356.747	2.991.902	5.664.941
Consumo materiali	140.482.038	139.228.715	131.008.883	1.253.322	9.473.155
Servizi	62.434.523	51.501.263	64.730.422	10.933.260	-2.295.899
leasing e noleggio	6.427.114	5.448.659	4.737.561	978.455	1.689.553
manutenzioni	16.245.805	14.542.417	13.085.345	1.703.387	3.160.460
consulenze	3.976.441	1.189.170	1.220.341	2.787.271	2.756.100
di cui consulenze da personale dip	389.259	418.818	323.221	-29.559	66.038
di cui per prestazioni ex Art.55					
CCNL	3.465.677	695.923	803.460	2.769.754	2.662.217
altre consulenze	121.505	74.429	93.660	47.076	27.845
utenze	13.163.001	12.004.152	13.109.012	1.158.849	53.989
assicurazioni	374.826	189.102	217.003	185.724	157.823
Altri costi	5.374.234	4.657.712	5.027.431	716.522	346.803
di cui per att.intramuraria	2.679.996	2.037.855	1.805.515	642.141	874.482
altri costi	2.694.238	2.619.857	3.221.916	74.381	-527.678
Ammortamenti	12.935.605	11.325.504	11.311.468	1.610.101	1.624.137
Accantonamenti	23.092.502	18.647.860	6.632.330	4.444.642	16.460.172
Altri oneri	19.892.590	33.931.859	18.125.147	-14.039.269	1.767.443
Oneri Finanziari	32.487	57.945	560	-25.458	31.927
Oneri Straordinari	3.063.132	17.016.604	1.000.000	-13.953.472	2.063.132
Tributari	16.796.971	16.857.310	17.124.587	-60.340	-327.616
Totale costi	831.338.332	797.322.987	792.017.504	34.015.345	39.320.827
Risultato Economico	1.454	40.602	897	-39.148	557

Si riporta, di seguito, un commento agli scostamenti più significativi evidenziati nella tabella sopra esposta.

Mobilità passiva: i valori sono quelli comunicati dal Dipartimento Promozione della Salute della Regione Puglia e risultano in aumento rispetto al 2020.

Assistenza convenzionata: la voce evidenzia, nel complesso, un incremento di 18.445 €/000 rispetto al consuntivo 2020. Di seguito, si riporta il dettaglio dei costi riclassificati nell'Assistenza Convenzionata, con l'evidenziazione, per ciascun componente, della variazione registrata nel 2021 rispetto all'esercizio precedente (valori in €).

Voci di bilancio	Consuntivo A 2021	Consuntivo B 2020	Variazione A-B
medici di base	39.171.159	37.121.362	2.049.797
convenzionata 118	3.982.001	4.915.874	-933.872
guardia medica e med.dei servizi	7.186.990	5.663.011	1.523.979
specialisti interni	9.851.421	9.297.787	553.634
farmaceutica e integrativa e pht	59.938.627	59.718.357	220.270
convenzionata esterna	9.710.637	8.669.924	1.040.713
ospedaliera	17.718.665	15.668.484	2.050.181
Riabilitativa ex art. 26 L 833/78	7.831.677	6.173.998	1.657.679
Riabilitativa per DSM e SERT	19.065.258	18.783.577	281.681
Assist.territoriale x anziani, DSM,SERT	1.532.477	1.321.751	210.726
Riabilitativa per anziani	9.450.575	7.921.296	1.529.279
dialitica	1.621.082	1.571.657	49.425
ADI	9.707.845	7.652.962	2.054.883
Assist.protesica da strutt.private	4.934.261	4.769.705	164.556
Termale	1.292.902	852.432	440.470
Costi assistiti con finanziamento	9.498.128	4.060.321	5.437.807
Rimborsi assistiti	1.845.707	1.731.971	113.736
Totale	214.339.412	195.894.469	18.444.943

La suddetta tabella evidenzia che l'incremento principale è determinata in primo luogo dallo sblocco delle attività, infatti risultano essere in forte aumento assistenza ospedaliera, riabilitativa ex art. 26 e assistenza termale.

Si registra un incremento dei costi per assistenza domiciliare integrata. Con riferimento a quest'ultima voce di costo si ritiene che tale tendenza possa avere impatti positivi sull'assistenza ospedaliera in quanto evita il ricovero dei pazienti nei casi di patologie che possono essere curate a domicilio.

Con riferimento all'assistenza convenzionata esterna, l'articolo 9-quater comma 7 del D.L. 78/2015 recante:

"Disposizioni urgenti in materia di enti territoriali. Disposizioni per garantire la continuità' dei dispositivi di sicurezza e di controllo del territorio. Razionalizzazione delle spese del Servizio sanitario nazionale nonché norme in materia di rifiuti e di emissioni industriali" stabilisce che ".....Le regioni o gli enti del Servizio sanitario nazionale ridefiniscono i tetti di spesa annui degli erogatori privati accreditati delle prestazioni di specialistica ambulatoriale interessati dall'introduzione delle condizioni e indicazioni di cui al presente articolo e stipulano o rinegoziano i relativi contratti.

Per l'anno 2015 le regioni o gli enti del Servizio sanitario nazionale rideterminano il valore degli stessi contratti in modo da ridurre la spesa per l'assistenza specialistica ambulatoriale complessiva annua da privato accreditato, di almeno l'1 per cento del valore complessivo della relativa spesa consuntivata per l'anno 2014".

	A	B	C	D	C-B	
	Consuntivo 2014	Limite di cui al DL 78/2015	Consuntivo 2021	Consuntivo 2020	val.ass	%
Medico specialistica esterna	447.425	442.951	476.981	429.293	34.030	7,6
Oneri sociali specialisti esterni	26.826	26.558	-	-	-26.558	-99,0
Prestaz. di laboratori analisi in convenz. esterno	4.930.074	4.880.773	5.399.430	4.538.085	518.657	10,5
Oneri sociali laboratori di analisi esterni	-	-	-	-	-	
Prest. diagn. strum. c/o strutt. private	2.575.146	2.549.395	2.651.891	2.711.700	102.497	4,0
Oneri sociali diagnostica strumentale esterna	-	-	22.005	22.116	22.005	
Fisiokinesiterapia in convenz. est. (Competenze)	1.022.744	1.012.517	1.088.330	956.730	75.813	7,4
Fisiokinesiterapia in convenz. est. (Oneri)	-	-	-	-	-	
Assist. special. da pubbl. (altri sogg. pubbl. della Reg.)	-	-	-	-	-	
Assist. special. da altri privati	-	-	72.000	12.000	72.000	
Assist. special. da priv. per non residenti - extrareg. (mob. att. in compens.)	-	-	-	-	-	
Totale	9.002.215	8.912.193	9.710.637	8.669.924	798.444	8,9

I costi per assistenza ospedaliera risultano in aumento rispetto ai valori del 2020 e sono determinati prevalentemente dall'attività svolta dalle seguenti strutture:

a) CASA DI CURA SALUS:

L'attività erogata da tale fornitore è soggetta a tetto di spesa la cui determinazione è disciplinata dalle disposizioni normative di cui alla L. 135/2012 e alla legge regionale n.2/2011.

b) FONDAZIONE SAN RAFFAELE

I costi si riferiscono all'attività svolta dalla Fondazione S. Raffaele presso il centro motulesi e neuromotulesi di Ceglie Messapica (struttura di proprietà dell'ASL BR).

Il costo per l'assistenza riabilitativa per DSM e SERT tiene conto dell'adeguamento delle tariffe delle strutture riabilitative psichiatriche residenziali e diurne di cui alla Deliberazione di Giunta Regionale n.1144 del 28/06/2018 e del costo derivante dagli inserimenti imposti dall'Autorità Giudiziaria in Strutture Sanitarie Psichiatriche residenziali private accreditate e CRAP dedicate. Si evidenzia, inoltre, che tale voce è determinata dai costi per l'assistenza erogata dalla struttura psichiatrica giudiziaria REMS (Residenza per l'Esecuzione della Misura di Sicurezza sanitaria) i cui costi sono coperti da appositi finanziamenti regionali (iscritti negli specifici conti dei ricavi)

Si registra un incremento dei costi per **assistenza domiciliare integrata**. Anche in questo caso, l'andamento registrato nel 2020 è stato pesantemente condizionato dalla pandemia da Covid-19, che di fatto ha limitato gli accessi al domicilio degli assistiti.

Si segnala che a partire dal 01.12.2016 ha avuto avvio il nuovo contratto di Assistenza Domiciliare Integrata, che prevede una compartecipazione dell'ASL BR agli utili realizzati dalla società che fornisce il servizio.

Il costo per **rimborso ad assistiti**, è in leggero aumento rispetto al 2020, ma il valore è determinato prevalentemente dai costi coperti da specifici finanziamenti regionali (le cui somme sono iscritte in apposite voci di ricavo) come si evince dalla seguente tabella:

Descrizione	Bilancio 2021	Bilancio 2020	C=A-B
Rimborso L.210/92	3.543.340	3.623.428	- 80.088
Rimborsi per spese di trapianto	4.198	274.008	- 269.810
Contributi per SLA.....	5.789.627	-	5.789.627
Contributi per Doman, Vojta, ABA	-	-	-
Contrib., sussidi per disabili psichici	-	-	-
Contributo D.Lgs 194/08, e successive modificaz.	160.963	162.884	- 1.921
Totale rimborsi agli assistiti finanziati	9.498.128	4.060.321	5.437.807
Rimborsi per ricoveri in Italia	2.139	2.794	- 655
Rimborsi per ricoveri all'estero	58.595	65.548	- 6.953
Rimborsi per altra assistenza sanitaria	6.616	5.671	945
Contrib., sussidi e assegni vari per assistiti	26.811	17.991	8.821
Rimborso spese viaggio assistiti nefropatici	1.631.919	1.544.745	87.174
Rimborso per vaccinoterapia	119.627	95.222	24.405
Totale rimborsi agli assistiti non finanziati	1.845.707	1.731.971	113.736
Totale rimborsi agli assistiti	11.343.835	5.792.292	5.551.544

Personale dipendente: con riferimento a tale voce si evidenzia che i valori riguardano i costi per competenze fisse, per straordinari, per competenze accessorie e per oneri sociali dei diversi ruoli. La voce risulta in aumento rispetto ai valori di cui al Bilancio 2020 e tiene conto del valore dei fondi contrattuali dell'anno 2021.

Con riferimento all'incremento della presente voce si riporta di seguito l'andamento mensilizzato delle sole competenze fisse (non da fondo) contabilizzate nel 2021 confrontato con gli analoghi valori riferiti all'anno 2020:

Competenze fisse	Anno 2021											
	Gennaio	Febbraio	Marzo	Aprile	Maggio	Giugno	Luglio	Agosto	Settembre	Ottobre	Novembre	Dicembre
ruolo sanitario	7.072.939,11	7.078.181,04	7.101.439,21	7.072.645,35	7.030.287,38	7.075.130,10	7.030.821,93	7.618.455,72	7.121.980,64	7.108.493,97	7.080.865,20	14.065.381,43
ruolo pro professionale	25.788,31	25.788,31	18.765,90	18.765,90	22.271,87	22.271,87	19.771,87	24.771,87	25.777,84	25.777,84	23.913,03	48.925,23
ruolo tecnico	1.100.249,83	881.375,23	894.400,72	944.815,91	928.467,40	935.944,60	988.583,05	1.000.755,43	997.580,41	992.607,06	1.004.032,89	1.944.803,17
ruolo amministrativo	677.133,67	671.477,47	675.587,57	666.636,60	662.423,20	685.298,44	675.558,38	689.413,70	692.177,76	690.180,37	675.334,58	1.332.362,57
Totale	8.876.110,94	8.656.822,05	8.690.193,40	8.702.863,76	8.643.449,85	8.718.645,01	8.714.735,23	9.333.396,72	8.837.516,65	8.817.059,24	8.784.145,70	17.391.472,40

Competenze fisse	Anno 2020											
	Gennaio	Febbraio	Marzo	Aprile	Maggio	Giugno	Luglio	Agosto	Settembre	Ottobre	Novembre	Dicembre
ruolo sanitario	6.874.702,06	6.850.764,80	6.807.571,30	6.845.342,96	7.085.333,00	7.051.843,43	6.973.086,13	6.947.800,77	6.892.720,21	6.906.389,63	7.114.866,65	13.910.145,11
ruolo pro professionale	17.399,15	17.399,15	17.399,15	20.196,35	19.263,95	20.933,53	25.143,09	25.143,09	25.143,09	25.143,09	25.160,15	53.114,99
ruolo tecnico	874.722,19	862.156,79	863.225,20	855.860,69	853.479,71	846.144,22	844.075,81	852.437,35	1.010.778,72	1.093.898,92	1.055.157,21	1.960.261,35
ruolo amministrativo	667.788,29	666.384,42	658.309,15	649.912,30	678.769,45	653.304,56	650.378,00	643.492,24	641.228,03	696.456,02	687.407,23	1.399.086,47
Totale	8.434.611,69	8.396.705,16	8.346.504,80	8.371.312,30	8.636.846,11	8.572.245,74	8.492.683,03	8.468.873,45	8.569.870,05	8.721.929,54	8.882.591,24	17.322.607,92

Competenze fisse	Anno 2021 vs 2020											
	Gennaio	Febbraio	Marzo	Aprile	Maggio	Giugno	Luglio	Agosto	Settembre	Ottobre	Novembre	Dicembre
ruolo sanitario	198.237,05	227.416,24	293.867,91	227.302,39	-55.045,62	23.286,67	57.735,80	670.654,95	229.260,43	202.104,34	-34.001,45	155.236,32
ruolo pro professionale	8.389,16	8.389,16	1.366,75	-1.430,45	3.007,92	1.318,34	-5.371,22	-371,22	634,75	592,87	-1.247,12	-4.189,76
ruolo tecnico	225.527,66	19.218,44	31.175,52	88.955,22	74.987,69	89.800,38	144.507,24	148.318,08	-13.198,31	-101.291,86	-51.124,32	-15.458,18
ruolo amministrativo	9.345,38	5.093,05	17.278,42	16.724,30	-16.346,25	31.993,88	25.180,38	45.921,46	50.949,73	-6.275,65	-12.072,65	-66.723,90
Totale	441.499,25	260.116,89	343.688,60	331.551,46	6.603,74	146.399,27	222.052,20	864.523,27	267.646,60	95.129,70	-98.445,54	68.864,48

L'incremento del costo del personale del ruolo sanitario deriva dalle ulteriori assunzioni effettuate nel 2021 del personale medico e infermieristico, finalizzate in particolar modo alla gestione della pandemia da Covid-19. L'incremento del costo del personale è altresì determinato dall'aumento del valore dei fondi contrattuali come si evidenzia nella seguente tabella:

	IMPORTO FONDO 2020	IMPORTO FONDO 2021	VARIAZIONE FONDO ANNO 2021 VS FONDO ANNO 2020
MEDICI E VETERINARI:	15.826.446	16.639.757	813.311
Fondo specificità medica, retribuzione di posizione, equiparazione, specifico trattamento	12.548.897	13.064.952	516.055
Fondo trattamento accessorio condizioni di lavoro	3.036.124	3.092.870	56.746
Fondo retribuzione di risultato e qualità prestazioni individuali	241.424	481.935	240.511
DIRIGENTI NON MEDICI SPTA	1.749.407	1.030.599	-718.808
Fondo specificità medica, retribuzione di posizione, equiparazione, specifico trattamento	1.436.321	977.818	-458.503
Fondo trattamento accessorio condizioni di lavoro	59.070	0	-59.070
Fondo retribuzione di risultato e qualità prestazioni individuali	254.016	52.780	-201.235
PERSONALE NON DIRIGENTE	18.768.469	19.254.225	485.757
Fondo fasce, posizioni organizzative, ex indennità di qualificazione professionale e indennità professionale specifica		0	0
Fondo lavoro straordinario e remunerazione di particolari condizioni di disagio peccolo o danno		0	0
Fondo della produttività collettiva per il miglioramento dei servizi e premio della qualità delle prestazioni individuali		0	0
Fondo condizioni di lavoro e incarichi	9.662.210	9.958.198	295.988
Fondo premialità e fasce	9.106.259	9.296.028	189.769
TOTALE	36.344.321	36.924.580	580.259

Con riferimento ai fondi contrattuali del personale dipendente, si riporta di seguito la situazione alla data 31.12.2021:

AREA CONTRATTUALE	DENOMINAZIONE FONDO	IMPORTO FONDO DEFINITIVO	SPESA SU FONDO	RESIDUI 2021
COMPARTO	ART. 80 CONDIZIONI DI LAVORO E INCARICHI	9.958.197,76	9.901.111,37	57.086,39
	ART.81 PREMIALITA' E FASCE	9.296.027,51	6.874.321,63	2.421.705,88
		19.254.225,27	16.775.433,00	2.478.792,27
AREA SANITA'	ART.94 POSIZIONE	13.064.951,85	11.268.548,79	1.796.403,06
	ART.96 CONDIZIONI DI LAVORO	3.092.870,14	3.043.171,78	49.698,36
	ART.95 RISULTATO	481.934,55		481.934,55
		16.639.756,54	14.311.720,57	2.328.035,97
PTA	ART. 90 POSIZIONE	977.818,16	851.392,84	126.425,32
	ART. 91 RISULTATO E ALTRI TRATTAMENTI ACCESSORI	52.780,46	17,82	52.762,64
		1.030.598,62	851.410,66	179.187,96
TOTALE		36.924.580,43	31.938.564,23	4.986.016,20

E' opportuno evidenziare che il personale dipendente, specie quello del ruolo sanitario, il quale si è impegnato, con spirito di abnegazione e sacrificio, nelle attività di assistenza degli assistiti contagiati dal virus Sars-Cov2; tale impegno è stato oggetto di un riconoscimento che si è concretizzato in un premio in denaro a detto personale che è stato erogato nel mese di giugno 2020. Il tutto nel rispetto di un accordo sottoscritto dalla Regione Puglia con le associazioni sindacali. Di tale premio si è data evidenza nel conto economico COVID elaborato da quest'Azienda su richiesta della Regione Puglia (vedasi prospetto riportato nel paragrafo riguardante i ricavi) i cui valori hanno concorso alla determinazione del costo della produzione 2020 i quali sono stati coperti dalla Regione Puglia per la somma di € 13.261.006 (detti ricavi sono stati registrati nel conto di ricavo "761.110.00310 Contributi per emergenza Covid-19 Indistinto del Bilancio 2020)..

Consumo materiali: Il valore è in aumento rispetto al 2020.

	A	B	C=A-B	
	Bilancio 2021	Bilancio 2020	Val.ass.	Var.%
	valori in €	valori in €	valori in €	
Beni sanitari				
Acquisto	136.642.596	137.273.673	-631.077	-0,46%
Variazione delle rimanenze	2.208.213	777.145	1.431.068	64,81%
Totale consumo beni sanitari	138.850.809	138.050.818	799.991	0,58%
Beni non sanitari				
Acquisto	1.682.815	1.535.558	147.257	8,75%
Variazione delle rimanenze	26.331	-46.260	72.591	275,69%
Totale consumo beni non sanitari	1.709.146	1.489.298	219.848	12,86%
Totale consumo beni	140.559.955	139.540.116,00	1.019.839	0,73%

Si registra un aumento degli acquisti, in particolare di beni sanitari.

Si registra una riduzione complessiva degli acquisti di circa €/000 600, più che compensata però da una variazione negativa delle rimanenze di circa €/000 1.431.

Si rileva un aumento per l'acquisto di:

- medicinali con AIC (+ €/000 2.826);
- materiali diagnostici (+€/000 1.534);

Dall'altra si registra una riduzione degli acquisti per:

- presidi chirurgici (-€/000 3.754)
- ossigeno terapeutico (-€/000 868).

Relativamente alla spesa farmaceutica per acquisti diretti la Regione Puglia con D.G.R. n. 204 del 08/02/2021, avente ad oggetto "Misure per il contenimento spesa, ai sensi di quanto previsto dall'art.1, comma 475 della L. 178/2020, e degli obiettivi minimi di budget per singola Azienda Sanitaria Locale, Azienda Ospedaliero-Universitaria e I.R.C.C.S. pubblico per l'anno 2021", ha stabilito per l'ASL di Brindisi il tetto di spesa per l'acquisto diretto di farmaci pari ad € 60.124.790.

Di seguito si riporta il valore della spesa farmaceutica al 31.12.2021 ed il relativo scostamento rispetto al tetto assegnato con delibera regionale:

A	B	C	D	E	F	G=E-F	H=G-A	I
Tetto di spesa di cui alla DGR 204 del 02.08.2021	Rimanenze iniziali	Acquisti	Rimanenze finali	Bilancio 2021 (B+C+D)	Farmaci Innovativi	Consumi 2021 al netto dei farmaci innovativi	Scostamento rispetto al tetto di spesa	Scostamento rispetto al tetto di spesa (%)
60.124.790	7.006.493	81.268.181	- 7.538.631	80.736.043	9.220.632	71.515.412	11.390.622	18,9

L'importo della colonna E comprende anche il consumo dei Farmaci Epatite C HCV pari ad € 484.249

La D.G.R. n. 204 del 08/02/2021 sopra indicata, dispone al punto 5 che le aziende dovranno tenere *“...in debita considerazione gli aggiornamenti sui prezzi dei farmaci intervenuti a fronte delle gare centralizzate di appalto espletate dal Soggetto Aggregatore Innovapuglia...”*

A tal fine si riporta di seguito la tabella che evidenzia i farmaci acquistati dall'ASL BR ad un prezzo che si discosta di +/- 1 € da quello di cui alle gare centralizzate espletate dalla Regione.

Codice	Descrizione Articolo	UM	Importo unitario EMPULIA	Importo Unitario ASL (estrazione da sw GPI)	Importo EMPULIA Vs Importo GPI
046996017	KYMRIAH 1,2 x 106 – 6 x 108 cellule dispersione per infusione A	SAC	264.000,00	320.000,00	- 56.000,00
035189012	MYOCET	FIAL	476,82	953,64	- 476,82
035189012	MYOCET	FIAL	476,82	953,64	- 476,82
035189012	MYOCET (Doxorubicina liposomiale) 2 set infusione 50 mg polvere e sosta	FIAL	476,82	953,64	- 476,82
035189012	MYOCET (Doxorubicina liposomiale) 2 set infusione 50 mg polvere e sosta	FIAL	476,82	953,64	- 476,82
036602011	PEDEA*5MG/ML IV 2ML 4F	FIAL	110,27	460,72	- 350,45
033315021	MABTHERA	FIAL	876,69	1.048,27	- 171,58
033315021	MABTHERA	FIAL	876,69	1.048,27	- 171,58
033315021	MABTHERA	FIAL	876,69	1.048,27	- 171,58
033315021	MABTHERA	FIAL	876,69	1.048,27	- 171,58
046989012	CABLIVI*SC EV 1FL 10MG+1SIR1ML	CONF	2.939,55	3.094,26	- 154,71
046989012	CABLIVI*SC EV 1FL 10MG+1SIR1ML	CONF	2.939,55	3.094,26	- 154,71
048070015	LIBTAYO 350 MG CONCENTRATO PER SOLUZIONE PER INFUSIONE 50 MG/ML	FIAL	2.832,65	2.981,74	- 149,09
042682017	PERJETA	FLAC	2.604,55	2.741,63	- 137,08
042682017	PERJETA	FLAC	2.604,55	2.741,63	- 137,08
042682017	PERJETA 420	FLAC	2.604,55	2.741,63	- 137,08
042682017	PERJETA 420	FLAC	2.604,55	2.741,63	- 137,08
008783159	Esasofina 10g/100 ml	CONF	7,00	140,00	- 133,00
043619030	XULTOPHY	CONF	26,95	134,74	- 107,79
024385419	Intralipid 20% 500 ml	SACCA	8,00	95,88	- 87,88
033645019	DACARBAZINA MEDAC	FIAL	9,09	90,90	- 81,81
036587018	ALIMTA*IV 1 FL 500 MG	FLAC	952,00	1.030,37	- 78,37
029557028	WELLVONE flacone da 240 ml (750 mg/5 ml) sospensione orale	FLAC	154,01	220,01	- 66,00
029557028	WELLVONE Sciroppo 750 mg/5 ml	FLAC	154,01	220,01	- 66,00
026863148	SAIZEN 5,83 mg/ml soluzione iniettabile in cartuccia - 1 cartuccia vetro da	PZ	11,80	70,80	- 59,00
047821018	SKYRIZI 75 mg siringhe preriempite	CONF	1.104,65	1.162,79	- 58,14
024385383	Intralipid 20% 250 ml	SAC	6,20	62,00	- 55,80
039232018	FIRMAGON 80 mg polvere e solvente per soluzione iniettabile	CONF	90,30	129,00	- 38,70
038528028	VOLIBRIS 5mg 30 cpr	CONF	34,58	71,45	- 36,87
039232020	FIRMAGON 120 mg polvere e solvente per soluzione iniettabile	CONF	85,71	122,44	- 36,73
033315019	MABTHERA	CONF	175,37	209,69	- 34,32
033315019	MABTHERA	CONF	175,37	209,69	- 34,32
033315019	MABTHERA	CONF	175,37	209,69	- 34,32
033315019	MABTHERA	CONF	175,37	209,69	- 34,32
038016046	REVLIMID 25mg	CONF	163,47	196,72	- 33,25
038016034	REVLIMID 15mg	CONF	149,09	179,42	- 30,32
038016022	REVLIMID 10mg	CONF	141,64	170,45	- 28,81
038016010	REVLIMID 5mg	CONF	134,18	161,48	- 27,29
045172032	IBRANCE 100mg CAP 3x7 BLS IT	CONF	68,57	94,29	- 25,71
045172057	IBRANCE 125mg CAP 3x7 BLS IT	CONF	68,57	94,29	- 25,71
045172018	IBRANCE 75mg CAP 3x7 BLS IT	CONF	68,57	94,29	- 25,71
039540012	JAVLOR*25mg/ml - flacone da 2 ml	CONF	196,79	221,11	- 24,32
045484019	KYNTHEUM*210MG 2SIR 1,5ML	CONF	367,50	386,84	- 19,34
036967065	ELIGARD 45 mg polvere e solvente per soluzione iniettabile	CONF	334,56	352,12	- 17,56
036598098	MIMPARA 28 COMPRESSE da 90 MG	CONF	7,51	16,25	- 8,74
036598098	MIMPARA 28 COMPRESSE da 90 MG	CONF	7,51	16,25	- 8,74
026114076	Diprivan (20mg/ml) 2% 1 PFS 50ML TCI	CONF	14,88	23,00	- 8,12
026114088	Diprivan (20mg/ml) 2% 1 Flacone 50 ML	FLAC	1,87	8,00	- 6,13
037051024	NEBID	CONF	75,91	81,81	- 5,90
036598050	MIMPARA 28 COMPRESSE da 60 MG	CONF	5,00	10,83	- 5,83
036598050	MIMPARA 28 COMPRESSE da 60 MG	CONF	5,00	10,83	- 5,83
034660276	Freeflex Voluven 500 ml	SAC	3,29	8,50	- 5,21
039827050	REVOLADE 50 mg compresse rivestite con film	CONF	44,88	48,96	- 4,08
039827050	REVOLADE 50 mg compresse rivestite con film	CONF	44,88	48,96	- 4,08
039827050	REVOLADE 50 mg compresse rivestite con film	CONF	44,88	48,96	- 4,08
039827050	REVOLADE 50 mg compresse rivestite con film	CONF	44,88	48,96	- 4,08
036680027	AVASTIN	FLAC	200,42	204,49	- 4,07
036680027	AVASTIN	FLAC	200,42	204,49	- 4,07
036680027	AVASTIN	FLAC	200,42	204,49	- 4,07
044233017	ZYKADIA 150 MG CAPSULE RIGIDE	CONF	20,56	24,19	- 3,63
038572018	THALIDOMIDE	CONF	6,32	9,02	- 2,71
039827023	REVOLADE 25 mg compresse rivestite con film	CONF	22,44	24,48	- 2,04
039827023	REVOLADE 25 mg compresse rivestite con film	CONF	22,44	24,48	- 2,04
039827023	REVOLADE 25 mg compresse rivestite con film	CONF	22,44	24,48	- 2,04
039827023	REVOLADE 25 mg compresse rivestite con film	CONF	22,44	24,48	- 2,04

033372018	PROPESS*5 DISP. VAGIN. 10 MG	CONF	89,60	91,49	-	1,89
033372018	PROPESS*5 DISP. VAGIN. 10 MG	CONF	89,60	91,49	-	1,89
043794015	LYNPARZA	CONF	7,08	8,71	-	1,63
039945035	VOTRIENT 400 mg compresse rivestite con film	CONF	43,61	45,17	-	1,56
039945035	VOTRIENT 400 MG COMPRESSE RIVESTITE CON FILM	CONF	43,61	45,17	-	1,56
047091107	VERZENIOS 50MG 28 CPR	CONF	25,71	27,07	-	1,35
047091145	VERZENIOS 150 MG 28 CPR	CONF	25,71	27,07	-	1,35
042331088	METILPREDNISOLONE HIKMA	CONF	7,99	6,90	-	1,09
021033028	REOMAX (Acido Etacrinico) 1 fiala 50 mg ev	FIAL	8,60	7,47	-	1,13
010344012	Purinethol 25 Cpr 50 mg	CONF	2,19	0,77	-	1,42
039857014	Oralair IT 31 Compresse 100IR-300IR	CONF	1,46	-	-	1,46
039857014	ORALAIR IT 31 compresse sublinguali 100&300 IR	CONF	1,46	-	-	1,46
018610093	CARNITENE	FIAL	1,50	-	-	1,50
033834021	ONKOTRONE	FLAC	37,01	35,50	-	1,51
021250030	Alkeran 25 Cpr 2 mg	CONF	2,08	0,42	-	1,66
045198076	VENCLYXTO 100mg compresse rivestite	CONF	36,09	34,29	-	1,80
038940033	GENTAMICINA BRAUN 3MG/ML EP 100/80ML IT - cod. 3551490	FLAC	2,15	0,25	-	1,90
021110034	RIFADIN CAPSULE 300 MG	CONF	2,23	0,24	-	2,00
034525042	FERRIPROX*1000MG 50 CPR RIV.	CONF	2,86	0,70	-	2,16
030675021	INVIRASE	CONF	2,33	-	-	2,33
030675021	INVIRASE	CONF	2,33	-	-	2,33
030675021	INVIRASE	CONF	2,33	-	-	2,33
030675021	INVIRASE	CONF	2,33	-	-	2,33
032188056	Dipeptiven 100 ml	CONF	40,00	36,99	-	3,01
043535018	Translarna	CONF	75,14	72,06	-	3,08
044379016	ATOSIBAN EVER Pharma	FIAL	8,20	4,60	-	3,60
046128029	OZEMPIC 0,25 MG	CONF	75,37	71,60	-	3,77
046128031	OZEMPIC 0,5 MG	CONF	75,37	71,60	-	3,77
046128056	OZEMPIC 1 MG	CONF	75,37	71,60	-	3,77
041018033	IVEMEND	FLAC	48,41	44,54	-	3,87
032036028	Broxo Din collutorioclorexidina 0,2% flacone 250ml	CONF	7,00	3,00	-	4,00
043620020	ZYDELIG *150MG 1 FLAC. 60CPR	CONF	46,67	42,12	-	4,55
043620018	ZYDELIG *100MG 1 FLAC. 60CPR	CONF	46,67	42,12	-	4,55
043094010	Cormeto 250 mg 50 cps	CONF	4,63	-	-	4,63
044560011	Orkambi	CONF	93,68	87,90	-	5,79
043535020	Translarna	CONF	150,27	144,11	-	6,16
029288040	SUPRANE 240 ML	CONF	48,36	41,28	-	7,08
047090016	PELGRAZ 6 MG SOLUZIONE INIETTABILE IN SIRINGA PRERIEMPITA - 1 SIRINGA	CONF	79,00	70,63	-	8,37
044379028	ATOSIBAN EVER Pharma	FIAL	24,40	12,95	-	11,45
045690029	ZEJULA 56 capsule 100 mg	CONF	60,71	46,59	-	14,12
045690029	Zejula 56 capsule rigide da 100 mg per uso orale	CONF	60,71	46,59	-	14,12
036584035	ERBITUX 5 MG/ML	CONF	153,57	133,60	-	19,97
036387025	FASLODEX 2 SIRINGHE	CONF	171,84	150,00	-	21,84
045451034	ERELZI 25 MG SOL INIETT 4 SIRINGHE PRERIEMPITE	CONF	46,00	21,83	-	24,18
043535032	Translarna	CONF	601,10	576,44	-	24,66
045676069	DUPIXENT 300 MG SOLUZIONE INIETTABILE IN SIRINGA PRERIEMPITA CON S	CONF	380,80	343,67	-	37,13
044885010	DARZALEX	CONF	340,07	299,26	-	40,81
044885010	DARZALEX 5ML	CONF	340,07	299,26	-	40,81
045451111	ERELZI 50 MG SOL INIETT 4 PENNA PRERIEMPITA	CONF	92,00	43,65	-	48,35
044931018	ZAVICEFTA 2000MG/500 MG	FLAC	57,72	5,77	-	51,95
044506018	ZERBAXA	FLAC	70,32	4,09	-	66,23
034949014	HERCEPTIN	FLAC	388,36	306,09	-	82,27
034949014	HERCEPTIN	FLAC	388,36	306,09	-	82,27
034949014	HERCEPTIN	FLAC	388,36	306,09	-	82,27
034949014	HERCEPTIN	FLAC	388,36	306,09	-	82,27
034949014	HERCEPTIN	FLAC	388,36	306,09	-	82,27
034949014	HERCEPTIN	FLAC	388,36	306,09	-	82,27
035691397	ARANESP*SC 1PEN 80MCG 0,4ML	CONF	92,00	-	-	92,00
043519026	Kalydeco	CONF	290,09	196,44	-	93,65
038165015	YONDELIS*0,25MG 1FL	FLAC	478,32	334,83	-	143,49
044885022	DARZALEX	CONF	1.360,30	1.197,06	-	163,24
044885022	DARZALEX 20ML	CONF	1.360,30	1.197,06	-	163,24
044291033	OPDIVO® 10 mg/mL (nivolumab)	FLAC	1.677,51	1.493,00	-	184,51
038936035	STELARA 1 SIR 45MG	FLAC	2.353,90	2.048,01	-	305,89
038936047	STELARA 1 SIR 90MG	FLAC	2.353,90	2.048,01	-	305,89
039587011	MOZOBIL 20 MG/ML SOLUZIONE INIETTABILE FLAC. 24 MG/1,2 ML	FLAC	5.098,62	4.690,77	-	407,85
038165027	YONDELIS*1MG 1FL	FLAC	1.799,58	1.259,71	-	539,87

E' necessario evidenziare, relativamente ai prezzi di alcuni farmaci inseriti nella tabella sopra esposta, che gli stessi sono stati già aggiornati dagli uffici a ciò preposti. E' necessario evidenziare, però, che i consumi analizzati nel periodo in esame sono stati rilevati secondo il prezzo esistente nel sistema informativo aziendale, al momento delle operazioni di magazzino effettuate dalle UU.OO.

Si evidenzia che, in alcuni casi, i prezzi di acquisto applicati dall'ASL BR risultano essere più contenuti rispetto a quelli regionali di cui all'aggiudicazione effettuata dal soggetto aggregatore INNOVAPUGLIA s.p.a.

L'analisi dei consumi è stata effettuata sulla base dei dati estratti dal sistema informativo amministrativo contabile aziendale di magazzino (fornito dalla GPI)

Al fine di facilitare la presente analisi, i consumi effettuati nel periodo in esame sono stati riclassificati in 10 macro-raggruppamenti:

Spesa Farmaceutica al netto farmaci HCV							
Fonte: GPI							
Raggruppamento	QTA anno 2021	Valore anno 2021	QTA anno 2020	Valore anno 2020	Incidenza sul totale anno 2021	QTA 2021 vs 2020	Valore 2021 vs 2020
Altro	97.045,20	1.755.643,86	98.771,10	1.850.904,01	2,18	- 1.725,90	- 95.260,15
cdc non asl	248,00	15.978,12	21,00	536,82	0,02	227,00	15.441,30
Covid	24.062,00	137.784,36	16.298,50	57.535,44	0,17	7.763,50	80.248,92
Distribuzione dirett	34.563,00	1.461.181,97	32.965,00	1.390.263,23	1,82	1.598,00	70.918,74
Epatite fuori ASL	-	-	1,00	303,31	-	- 1,00	- 303,31
Fascia C	2.463,00	111.017,47	3.540,00	93.698,30	0,14	- 1.077,00	17.319,16
Fascia H e A	43.843,00	20.039.145,92	51.110,60	23.441.763,01	24,94	- 7.267,60	- 3.402.617,09
Fascia H fuori ASL	45.907,00	17.168.964,30	16.194,00	12.139.759,70	21,37	29.713,00	5.029.204,59
Malattie Rare	20.239,00	6.205.817,96	15.792,00	5.121.964,41	7,72	4.447,00	1.083.853,55
UU.OO Distrettuali	376.874,10	5.077.617,64	377.628,66	5.289.878,97	6,32	- 754,56	- 212.261,33
UU.OO Ospedaliere	3.485.786,84	28.378.089,32	2.819.664,50	25.565.701,05	35,32	666.122,34	2.812.388,27
Totale complessivo	4.131.031,14	80.351.240,92	3.431.986,36	74.952.308,27	100,00	699.044,78	5.398.932,64

Dalla lettura della tabella sopra esposta emerge che i primi 5 macro-raggruppamenti rappresentano il 95,67 % del totale dei consumi.

Emerge, inoltre, che il maggior consumo di farmaci è registrato nei reparti di degenza e rappresenta il 35,32 % della spesa complessiva.

Il piano per la razionalizzazione della spesa farmaceutica, di cui alla Delibera del Direttore Generale n.1081 del 01.07.2015 e seguenti, enuncia, tra le varie azioni da adottare, quella di "...incentivare l'uso di farmaci generici e biosimilari laddove previsti...", in luogo dei "brand" ed "originator".

La tabella seguente espone la composizione dei consumi secondo le suddette tipologie di farmaci:

Spesa Farmaceutica al netto farmaci HCV								
Fonte: GPI								
Codice Tipologia	Tipologia	QTA anno 2021	Valore anno 2021	QTA anno 2020	Valore anno 2020	Incidenza sul totale anno 2021	QTA 2021 vs 2020	Valore 2021 vs 2020
da classificare	da classificare	1.734.646,30	9.734.575,22	1.624.237,36	14.393.384,41	12,12	110.408,94	- 4.658.809,19
BI	BIOSIMILARE	33.232,00	1.908.185,57	36.998,00	2.034.589,10	2,37	- 3.766,00	- 126.403,53
BR	BRAND	61.138,00	20.194.709,00	52.039,00	18.033.575,94	25,13	9.099,00	2.161.133,06
FU	FARMACO UNICO	103.781,84	36.546.807,45	97.583,00	29.079.886,93	45,48	6.198,84	7.466.920,52
GA	GALENICO	1.932.794,00	1.317.661,93	1.462.496,00	1.275.490,35	1,64	470.298,00	42.171,57
GE	GENERICO	220.241,00	1.206.972,51	105.909,00	578.814,60	1,50	114.332,00	628.157,91
OR	ORIGINATOR	45.198,00	9.442.329,24	52.724,00	9.556.566,94	11,75	- 7.526,00	- 114.237,70
Totale complessivo		4.131.031,14	80.351.240,92	3.431.986,36	74.952.308,27	100,00	699.044,78	5.398.932,64

Dall'analisi degli articoli classificati nella tabella sopra riportata, emerge che nel periodo preso in esame si è registrata una riduzione nel consumo sia dei farmaci della categoria "Biosimilari" che quella dei farmaci "Originator", mentre è stato rilevato un aumento del consumo dei farmaci "Brand", "Farmaco unico", "Galenico" e "Generico".

I Consumi UU.OO. Ospedalieri:

La tabella seguente espone le prime 6 UU.OO. che determinano il consumo ospedaliero di farmaci. Queste 6 UU.OO. , nel totale, costituiscono il 74,03% del valore complessivo della presente categoria.

E' necessario precisare che i dati riguardanti le prescrizioni effettuate dai medici delle UU.OO. riportati in alcune delle seguenti tabelle sono stati estratti da Edotto e pertanto possono presentare alcune differenze rispetto ai valori dei consumi estratti dal sistema contabile di magazzino.

Principali UU.OO. Prescrittrici di		UU.OO Ospedaliere								
Fonte: GPI										
Codice Macrostruttura	Desc Macrostruttura	U.O.	Desc. U.O.	QTA anno 2021	Valore anno 2021	QTA anno 2020	Valore anno 2020	Incidenza sul totale anno 2021	QTA 2021 vs 2020	Valore 2021 vs 2020
11101991	S.O. Brindisi Costi C	1001001003	Anestesia e Rianimazione S.O. BRI	192.073	873.942,45	148.369	697.488,69	3,08	43.704	176.453,76
11101991	S.O. Brindisi Costi C	1001001022	Ematologia S.O. BRI	93.728	9.771.570,38	73.881	7.546.572,90	34,43	19.847	2.224.997,49
11101991	S.O. Brindisi Costi C	1001001039	Medicina Nucleare . S.O. BRI	54.271	896.756,73	53.493	761.546,34	3,16	777,84	135.210,38
11101991	S.O. Brindisi Costi C	1001001047	Neurologia S.O. BRI	69.811	1.763.401,84	56.820	2.112.515,69	6,21	12.991	349.113,85
11101991	S.O. Brindisi Costi C	1001001052	Oncologia S.O. BRI	67.815	6.226.974,03	58.506	5.964.644,38	21,94	9.309	262.329,65
11699011	P.O. Francavil.Costi C.	1006006037	Medicina Interna S.O. FRA	73.308	1.475.433,65	56.314	1.389.774,15	5,20	16.994	85.659,50
Totale complessivo	0	0	0	551.005,84	21.008.079,09	447.383	18.472.542,15	74,03	103.622,84	2.535.536,94
			Totale complessivo	3.485.786,84	28.378.089,32	2.819.664,50	25.565.701,05	100,00	666.122,34	2.812.388,27

Il maggior incremento dei consumi di prodotti farmaceutici è ascrivibile alla U.O.C. di Ematologia. Dall'analisi dei dati, di seguito indicati, l'incremento è ascrivibile al fatto che nel corso del 2021 l'U.O.C. di Ematologia ha intensificato la propria attività, aumentando notevolmente le prestazioni ambulatoriali.

Di seguito i dati dei dimessi dalla suddetta UOC estratti dal sistema informativo regionale Edotto

Produzione	QTA anno 2021	QTA anno 2020	QTA 2021 vs 2020
Degenza ordinaria	364	346	18
Day hospital	199	177	22
prestazioni erogate ambulatoria	50918	41891	9027
Degenza ordinaria	QTA anno 2021	QTA anno 2020	QTA 2021 vs 2020
DO N° casi validati	364	346	18
DO N° casi non validati	0	0	0
Totale	364	346	18
Day hospital	QTA anno 2021	QTA anno 2020	QTA 2021 vs 2020
DH N° Casi validati	199	177	22
DH N° Casi non validati	0	0	0
Totale	199	177	22

Si riporta di seguito l'analisi dei consumi dei prodotti farmaceutici della U.O.C. di Oncologia. Anche nel caso della UOC di Oncologia si rileva nel 2021 un incremento dei consumi ed un aumento dell'attività, specie nell'area ambulatoriale:

Tabella 18.

CODICE_RICEVENTE	RICEVENTE	QTA_2021	VALORE_2021	QTA_2020	VALORE_2020	Incidenza %	Delta quantità	Delta Valori
40339	ONCOLOGIA P.O. BRINDISI	22.045	196.755,88	17.579	227.006,35	4%	4.466	- 30.250,46
40399	ONCOLOGIA D.H. S.O. BRI	45.028	5.289.978,28	29.151	399.390,84	7%	15.877	4.890.587,44
40404	ONCOLOGIA ATTIVIT' AMBULATORIALE	742	740.239,87	11.776	5.338.247,20	89%	- 11.034	- 4.598.007,33
Totale complessivo		67.815	6.226.974,03	58.506	5.964.644,38	100%	9.309	262.329,65

N.B. E' necessario evidenziare che lo scarico risulta effettuato dagli operatori addetti sul codice 40399 ONCOLOGIA D.H. S.O. BRINDISI, anziché sul codice 40404 ONCOLOGIA ATTIVITA' AMBULATORIALE (infatti l'attività in day hospital svolta nel 2021 oltre ad essere irrisoria è anche in diminuzione rispetto al 2020))

Di seguito i dati dei dimessi dalla suddetta UOC estratti dal sistema informativo regionale Edotto

Produzione	QTA anno 2021	QTA anno 2020	Delta QTA'
Degenza ordinaria	336	258	78
Day hospital	132	128	4
prestazioni erogate ambulatoriale	18.287	15.617	2.670
Degenza ordinaria	QTA anno 2021	QTA anno 2020	QTA 2021 vs 2020
DO N° casi validati	336	258	78
DO N° casi non validati	-	-	-
Totale	336	258	78
Day hospital	QTA anno 2021	QTA anno 2020	QTA 2021 vs 2020
DH N° Casi validati	132	128	4
DH N° Casi non validati	-	-	-
Totale	132	128	4

Con riferimento ai consumi della U.O.C. Medicina Interna Ospedale di Francavilla F.na si precisa che in attesa dell'accREDITAMENTO della UOC di Oncologia presso l'Ospedale di Francavilla, l'ambulatorio di detta disciplina è stato associato alla UOC di Medicina interna di Francavilla Fontana; nel corso del 2022 la Regione Puglia, a seguito di specifica istanza effettuata dall'ASL BR,

ha assegnato alla unità operativa di Oncologia, uno specifico codice di attività su cui poter effettuare le registrazioni di competenza.

Nel 2021 è stato rilevato un incremento dei costi farmaceutici della presente UOC a cui corrisponde un aumento dell'attività di ricovero e dell'attività ambulatoriale.

Di seguito l'analisi dei consumi della UOC di Medicina interna della SO Francavilla dettagliata per magazzino ricevente.

CODICE_RICEVENTE	RICEVENTE	QTA_2021	VALORE_2021	QTA_2020	VALORE_2020
70505	MEDICINA INTERNA P.O.FRANCAV.	48.237	83.290,98	41.007	71.427,83
70529	AMB.MEDICINA P.O. FRANCAV.	537	18.156,25	345	7.251,33
70530	ONCOLOGIA P.O. FRANCAV.	12.742	27.804,92	2.311	19.252,56
70551	MEDICINA INTERNA D.H. S.O. FRA	21	769,61	571	14.737,66
73572	ONCOLOGIA D.H. S.O. FRA	9.904	677.372,70	11.756	1.155.969,86
73573	ONCOLOGIA ATTIVIT' AMBULAT. S.O. FRA	1.867	668.039,19	324	121.134,90
Totale complessivo		73.308	1.475.433,65	56.314	1.389.774,15

N.B. E necessario evidenziare che lo scarico risulta effettuato dagli operatori addetti sul codice 73572 ONCOLOGIA D.H. S.O. FRA anziché sul codice 73573 ONCOLOGIA ATTIVIT' AMBULAT. S.O. FRA (infatti la presente U.O.C. non svolge attività di day Hospital).

Di seguito i dati dei dimessi dalla suddetta UOC estratti dal sistema informativo regionale Edotto

Produzione	QTA anno 2021	QTA anno 2020	QTA 2021 vs 2020
Degenza ordinaria	841	592	249
Day hospital	0	0	0
prestazioni erogate ambulatoriale	2251	3573	-1322
Degenza ordinaria	QTA anno 2021	QTA anno 2020	QTA 2021 vs 2020
DO N° casi validati	841	592	249
DO N° casi non validati	0	0	0
Totale	841	592	249
Day hospital	QTA anno 2021	QTA anno 2020	QTA 2021 vs 2020
	0	0	0
DH N° Casi non validati	0	0	0
Totale	0	0	0

L'U.O.C. di Medicina Nucleare dell'Ospedale di Brindisi registra un incremento nei consumi rispetto all'anno 2020 ed anche in questo caso è stata rilevato un incremento dell'attività di detta UOC

Produzione Ambulatorio	QTA 2021	VALORE 2021	QTA 2020	VALORE 2020	%	Delta QTA	Delta Valore
esterni	9494	3.204.387,71	7335	2.583.492,93	92%	2.159,00	620.894,78
interni	1392	292.428,24	976	239.066,36	8%	416,00	53.361,88
Totale	10886	3.496.815,95	8311	2.822.559,29	100%	2.575,00	674.256,66

L'U.O.C. di Anestesia e Rianimazione dell'Ospedale di Brindisi registra un aumento dei consumi di prodotti farmaceutici nell'anno 2021, come si evince dalla lettura dei seguenti dati, per effetto dell'incremento dell'attività delle terapie intensive interessate dalla gestione dei ricoveri COVID:

CODICE_RICEVENTE	RICEVENTE	Quantità 2021	Valore 2021	Quantità 2020	Valore 2020	Incidenza %	Delta Quantità	Delta Valore
40301	ANESTESIA P.O. BRINDISI	52.952	345.011,81	40.399	272.491,13	39%	12.553	72.520,68
40302	TERAPIA INTENSIVA P.O. BRINDISI	139.121	528.930,65	107.970	424.997,57	61%	31.151	103.933,08
Totale complessivo		192.073	873.942,45	148.369	697.488,69	100%	43.704	176.453,76

Di seguito i dati dei dimessi dalla suddetta UOC estratti dal sistema informativo regionale Edotto

Produzione	QTA anno 2021	QTA anno 2020	QTA 2021 vs 2020
Degenza ordinaria	319	285	34
Day hospital	0	0	0
prestazioni erogate ambulatoriale	7	9	-2
Degenza ordinaria	QTA anno 2021	QTA anno 2020	QTA 2021 vs 2020
DO N° casi validati	318	285	33
DO N° casi non validati	1	0	1
Totale	319	285	34
Day hospital	QTA anno 2021	QTA anno 2020	QTA 2021 vs 2020
	0	0	0
DH N° Casi non validati	0	0	0
Totale	0	0	0

Dall'analisi dei dati riportati nelle tabelle seguenti, si evince che l'UOC di Neurologia nell'anno 2021, nonostante l'aumento generalizzato dell'attività svolta, ha registrato una riduzione nel valore economico dei consumi con un risparmio quantificato in € 349.113,85,

CODICE_RICEVENTE	RICEVENTE	Quantità 2021	Valore 2021	Quantità 2020	Valore 2020	Incidenza %	Delta Quantità	Delta Valore
40334	NEUROLOGIA P.O. BRINDISI	61.333	476.323,93	49.938	432.286,85	27%	11.395	44.037,07
40371	AMB.NEUROLOGIA P.O. BRINDISI	8.478	1.287.077,91	6.882	1.680.228,83	73%	1.596	- 393.150,92
Totale complessivo		69.811	1.763.401,84	56.820	2.112.515,69	100%	12.991	- 349.113,85

Di seguito i dati dei dimessi dalla suddetta UOC estratti dal sistema informativo regionale Edotto

Produzione	QTA anno 2021	QTA anno 2020	QTA 2021 vs 2020
Degenza ordinaria	829	724	105
Day hospital	0	0	0
prestazioni erogate ambulatoriale	9327	7181	2146
Degenza ordinaria	QTA anno 2021	QTA anno 2020	QTA 2021 vs 2020
DO N° casi validati	829	724	105
DO N° casi non validati	0	0	0
Totale	829	724	105

Il consumo di farmaci di “Fascia H fuori ASL” prescritti da medici non dipendenti dell’ASL BR

Tale consumo riguarda una tipologia di costi che ha assunto un’importante rilevanza nel tempo e che nel 2021 continua ad avere un importante trend al rialzo.

Tale tipologia di costi risulta difficilmente controllabile nell’immediato, in quanto è correlata alle prescrizioni di piani terapeutici effettuate a favore di assistiti residenti nella provincia di Brindisi che hanno scelto di ricorrere a strutture sanitarie esterne all’ASL BR.

Al fine di individuare l’andamento del fenomeno, nella seguente tabella sono esposti i dati riguardanti le prescrizioni di farmaci effettuate, nel periodo in esame, da strutture esterne all’ASL BR.

Tipo Prescrivente	Tipo prescrizione	Tipologia prescrizione	QTA anno 2021	Valore anno 2021	QTA anno 2020	Valore anno 2020	Incidenza sul totale anno 2021	QTA 2021 vs 2020	Valore 2021 vs 2020
Extra ASL - Regionale	exOSP2-H	FARMACI AUTORIZZATI DA ORDINANZA ESECUTIVA	885	79.390	386	55.238	0,67	499	24.152
Extra ASL - Regionale	exOSP2-H	FARMACI FASCIA H	6.216	3.975.782	6.252	3.643.962	33,71	36	331.820
Extra ASL - Regionale	exOSP2-H	FARMACI IN CONTINUITA' TERAPEUTICA ALLA DIMISSIONE	387	119.793	733	199.306	1,02	346	79.514
Extra ASL - Regionale	exOSP2-H	FARMACI IN CONTINUITA' TERAPEUTICA DOPO VISITA AMBULATORIALE	9.941	7.097.595	9.733	6.667.642	60,17	208	429.953
Extra ASL - Regionale	exOSP2-H	FARMACI LEGGE 648/96	23.524	318.366	5.043	134.539	2,70	18.481	183.827
Extra ASL - Regionale	exOSP2-H	SOGGETTI AFFETTI DA FIBROSI CISTICA	304	204.453	235	112.374	1,73	69	92.079
Extra ASL - Regionale	PRIMO CICLO DI TERAPIA	FARMACI IN CONTINUITA' TERAPEUTICA ALLA DIMISSIONE	21	36	26	21	0,00	5	15
Extra ASL - Regionale	PRIMO CICLO DI TERAPIA	FARMACI IN CONTINUITA' TERAPEUTICA DOPO VISITA AMBULATORIALE	-	-	10	4.256	-	10	4.256
Extra ASL - Regionale Totale			41.278	11.795.416	22.418	10.817.339	100,00	18.860	978.076
Extra Regione	exOSP2-H	FARMACI AUTORIZZATI DA ORDINANZA ESECUTIVA	11	21.103	5	8.764	0,50	6	12.338
Extra Regione	exOSP2-H	FARMACI FASCIA H	3.797	2.481.613	4.498	2.988.461	58,82	701	506.848
Extra Regione	exOSP2-H	FARMACI IN CONTINUITA' TERAPEUTICA ALLA DIMISSIONE	5	98.839	4	176	2,34	1	98.663
Extra Regione	exOSP2-H	FARMACI IN CONTINUITA' TERAPEUTICA DOPO VISITA AMBULATORIALE	1.218	1.591.763	820	1.078.130	37,73	398	513.633
Extra Regione	exOSP2-H	FARMACI LEGGE 648/96	294	21.820	242	11.021	0,52	52	10.799
Extra Regione	exOSP2-H	SOGGETTI AFFETTI DA FIBROSI CISTICA	140	4.099	-	-	0,10	140	4.099
Extra Regione Totale			5.465	4.219.238	5.569	4.086.553	100,00	104	132.685

Fonte:Edotto

Si riportano di seguito le principali patologie che hanno indotto gli assistiti della provincia di Brindisi a rivolgersi a strutture non appartenenti all'ASL BR:

Tipo Prescrivente	Desc. diagnosi	QTA anno 2021	Valore anno 2021	QTA anno 2020	Valore anno 2020	Incidenza sul totale anno 2021	QTA 2021 vs 2020	Valore 2021 vs 2020	
Extra ASL - Regionale	ALTRE ARTRITI REUMATOIDI CON INTERESSAMENTO VISCERALE O SISTEMICO	14	122.307	15	133.457	1,04	1	11.150	
Extra ASL - Regionale	ALTRE PSORIASI	333	315.915	292	296.810	2,68	41	19.105	
Extra ASL - Regionale	ALVEOLITE FIBROSANTE IDIOPATICA	65	118.020	43	65.161	1,00	22	52.859	
Extra ASL - Regionale	ARTRITE REUMATOIDE	1.282	921.841	1.118	790.662	7,82	164	131.179	
Extra ASL - Regionale	ARTRITE REUMATOIDE GIOVANILE, CRONICA O NON SPECIFICATA, POLIARTICOLARE	120	140.221	136	84.411	1,19	16	55.811	
Extra ASL - Regionale	ARTROPATIA PSORIASICA	1.324	930.455	1.379	1.003.274	7,89	55	72.820	
Extra ASL - Regionale	ASMA CRONICO OSTRUTTIVO CON STATO ASMATICO	254	198.219	190	129.947	1,68	64	68.272	
Extra ASL - Regionale	DERMATITE DA CAUSE NON SPECIFICATE	194	163.356	126	115.315	1,38	68	48.041	
Extra ASL - Regionale	ENTERITE REGIONALE DELL'INTESTINO TENUE E CRASSO	412	285.658	308	195.185	2,42	104	90.473	
Extra ASL - Regionale	ENTERITE REGIONALE, SITO NON SPECIFICATO	177	137.661	171	100.013	1,17	6	37.648	
Extra ASL - Regionale	FIBROSI CISTICA CON MANIFESTAZIONI POLMONARI	173	202.665	25	103.927	1,72	148	98.739	
Extra ASL - Regionale	IPERTENSIONE POLMONARE PRIMITIVA	253	1.333.393	273	1.228.999	11,30	20	104.394	
Extra ASL - Regionale	LEUCEMIA LINFOIDE, CRONICA, SENZA MENZIONE DI REMISSIONE	67	266.712	54	202.405	2,26	13	64.307	
Extra ASL - Regionale	LEUCEMIA MIELOIDE, CRONICA, SENZA MENZIONE DI REMISSIONE	107	174.507	100	180.536	1,48	7	6.030	
Extra ASL - Regionale	MELANOMA CUTANEO, SEDE NON SPECIFICATA	229	451.447	189	289.515	3,83	40	161.932	
Extra ASL - Regionale	MIELOMA MULTIPLO, SENZA MENZIONE DI REMISSIONE	111	236.233	122	316.088	2,00	11	79.855	
Extra ASL - Regionale	PANCOLITE ULCEROSA	169	167.249	201	155.816	1,42	32	11.433	
Extra ASL - Regionale	SCLEROSI MULTIPLA	746	738.570	1.263	1.176.197	6,26	517	437.627	
Extra ASL - Regionale	SPONDILITE ANCHILOSANTE	327	183.237	307	184.871	1,55	20	1.634	
Extra ASL - Regionale	TUMORI MALIGNI DEL BRONCO O POLMONE, NON SPECIFICATO	316	364.539	228	285.439	3,09	88	79.100	
Extra ASL - Regionale	TUMORI MALIGNI DEL RENE, ECCETTO LA PELVI	89	185.126	101	215.826	1,57	12	30.700	
Extra ASL - Regionale	TUMORI MALIGNI DELLA MAMMELLA (DELLA DONNA), NON SPECIFICATA	861	363.129	569	233.165	3,08	292	129.964	
Extra ASL - Regionale	TUMORI MALIGNI DELLA PROSTATA	271	592.152	391	661.620	5,02	120	69.469	
Extra ASL - Regionale	TUMORI MALIGNI DELL'OVAIO	90	141.208	96	129.794	1,20	6	11.414	
Extra ASL - Regionale	VARIANTI DELL'EMICRANIA CON EMICRANIA NON TRATTABILE	18.000	237.600	-	-	2,01	18.000	237.600	
Totale		-	25.984	8.971.420	7.697	8.278.434	76,06	18.287	692.986
Totale complessivo		-	41.278	11.795.416	22.418	10.817.339	100,00	18.860	978.076

Fonte:Edotto

Tipo Prescrivente	Desc diagnosi	QTA anno 2021	Valore anno 2021	QTA anno 2020	Valore anno 2020	Incidenza sul totale anno 2021	QTA 2021 vs 2020	Valore 2021 vs 2020
Extra Regione	ACROMEGALIA E GIGANTISMO	22	79.672	15	47.098	1,89	7	32.574
Extra Regione	ALTRE PSORIASI	59	58.395	79	67.061	1,38	- 20	- 8.666
Extra Regione	ALTRI DISORDINI DEL METABOLISMO DEI LIPOIDI	91	133.009	56	81.852	3,15	35	51.157
Extra Regione	ANAMNESI FAMILIARE DI PORTATORE DI MALATTIA GENETICA	170	248.480	312	456.034	5,89	- 142	- 207.554
Extra Regione	ARTRITE REUMATOIDE	276	138.213	338	154.031	3,28	- 62	- 15.818
Extra Regione	ARTRITE REUMATOIDE GIOVANILE, CRONICA O NON SPECIFICATA, POLIARTICOLARE	20	109.878	19	12.617	2,60	1	97.261
Extra Regione	ARTROPATIA PSORIASICA	151	113.533	105	63.608	2,69	46	49.925
Extra Regione	BASSA STATURA	399	107.080	322	92.929	2,54	77	14.151
Extra Regione	ENTERITE REGIONALE DELL'INTESTINO TENUE E CRASSO	102	49.816	95	59.086	1,18	7	- 9.269
Extra Regione	FIBROSI CISTICA CON MANIFESTAZIONI POLMONARI	272	47.743	166	5.908	1,13	106	41.835
Extra Regione	IPERTENSIONE POLMONARE PRIMITIVA	283	1.975.649	262	1.717.686	46,82	21	257.963
Extra Regione	LEUCEMIA MIELOIDE, CRONICA, SENZA MENZIONE DI REMISSIONE	58	45.822	49	31.990	1,09	9	13.832
Extra Regione	LIPIDOSI	126	184.168	-	-	4,36	126	184.168
Extra Regione	MIELOMA MULTIPOLO, SENZA MENZIONE DI REMISSIONE	18	56.083	15	53.810	1,33	3	2.274
Extra Regione	NANISMO IPOFISARIO	382	70.739	494	97.614	1,68	- 112	- 26.876
Extra Regione	POLINEUROPATIA DA ALTRI AGENTI TOSSICI	12	99.000	12	99.000	2,35	-	-
Extra Regione	SCLEROSI MULTIPLA	78	112.003	156	154.070	2,65	- 78	- 42.067
Totale		2.519	3.629.284	2.495	3.194.395	86,02	24	434.890
Totale complessivo		5.465	4.219.238	5.569	4.086.553	100,00	104	132.685

Fonte:Edotto

Il consumo di farmaci per la cura delle malattie rare

Nel 2021 si è registrato un importante incremento dei consumi di farmaci prescritti per la cura di malattie rare. Di seguito la composizione di tali consumi per Distretto Socio Sanitario:

CODICE_RICEVENTE	RICEVENTE	Quantità 2021	Valore 2021	Quantità 2020	Valore 2020	Incidenza %	Delta Quantità	Delta Valore
73768	Malattie Rare DSS BRI	5.686	3.180.424,46	4.730	2.608.827,42	51%	956	571.597
73769	Malattie Rare DSS FAS	3.623	1.438.102,77	3.338	1.310.769,55	23%	285	127.333
73770	Malattie Rare DSS FRA	4.305	1.243.488,37	3.931	1.046.830,40	20%	374	196.658
73771	Malattie Rare DSS MES	6.625	343.802,36	3.793	155.537,04	6%	2.832	188.265
Totale complessivo		20.239	6.205.817,96	15.792	5.121.964,41	100%	4.447	1.083.854

L'incremento principale è da attribuire al Distretto Socio Sanitario di Brindisi. Di seguito i principali ATC "IV livello" che hanno inciso sulla spesa farmaceutica:

IV livello	descr IV livello	Quantità 2021	Valore 2021	Quantità 2020	Valore 2020	Incidenza %	Delta Quantità	Delta Valore
A16AB	Enzima	1.266	1.850.438,98	926	1.353.480,27	30%	340	496.958,71
M05BX	Altri farmaci che agiscono sulla struttura ossea e mineralizzazione	176	1.275.296,30	150	907.058,87	21%	26	368.237,42
B02BD	Fattori della coagulazione del sangue:	593	885.133,49	659	913.238,14	14%	- 66	- 28.104,65
A16AX	Prodotti vari per il tratto alimentare e il metabolismo	378	652.256,94	191	707.837,80	11%	187	- 55.580,86
B06AC	Farmaci usati nell'angioedema ereditario	85	474.401,78	373	500.311,39	8%	- 288	- 25.909,61
M09AX	Altri farmaci per i disturbi del sistema muscolo-scheletrico	97	397.155,20	70	271.714,12	6%	27	125.441,08
J06BA	Immunoglobuline, umane normali	847	196.112,76	516	128.568,66	3%	331	67.544,10
Totale		3.442	5.730.795,45	2.885	4.782.209,26	92%	557	948.586,19
Totale complessivo		20.239	6.205.817,96	15.792	5.121.964,41	100%	4.447	1.083.853,55

Con riferimento alla spesa per dispositivi medici, la Regione Puglia con D.G.R. n. 780 del 17 maggio 2021 ad oggetto “Misure per il contenimento della spesa dei dispositivi medici, ai sensi di quanto previsto dall’art.9 ter del D.L. n. 78/2015 e s.m.i., per l’anno 2021” ha stabilito per l’ASL di Brindisi il tetto di spesa per l’acquisto di tale tipologia di beni pari ad € 35.615.547,07:

Di seguito si riporta il valore della spesa sostenuta per dispositivi medici al 31.12.2021 (così come si evince dall Bilancio di esercizio 2021) distinto tra diagnostici in vitro e dispositivi medici, nonché il relativo scostamento di detta spesa rispetto al tetto regionale:

	A	B	C	D	E	F=E-A
Tipologia	Tetto di spesa di cui alla D.G.R. n.780 del 17.05.2021	Rimanenze iniziali 2021	Acquisti 2021	Rimanenze finali 2021	Bilancio 2021 (B+C+D)	Scostamento rispetto al Tetto di spesa
Dispositivi in vitro	7.593.664	2.698.183	13.236.695	- 1.385.473	14.549.405	6.955.741
Dispositivi medici	28.020.883	5.102.148	34.711.860	- 4.031.417	35.782.591	7.761.708
Totale	35.614.547	7.800.331	47.948.554	- 5.416.890	50.331.995	14.717.448

Dalla lettura della suddetta tabella si evince il mancato rispetto, da parte dell’ASL BR, del tetto di spesa fissato dalla Regione Puglia.

Di seguito si analizzeranno i fenomeni che hanno determinato il volume di spesa sostenuta nel 2021, e si evidenzieranno gli scostamenti che si sono registrati rispetto all’anno 2020. In particolare si distinguerà l’analisi dei consumi per “Diagnostici in vitro” dai consumi degli altri “Dispositivi medici”

Analisi della spesa dei Diagnostici in Vitro

La tabella seguente espone il valore dei consumi effettuati nel 2021 dai diversi centro di approvvigionamento, ed il relativo confronto con i valori rilevati nell'anno 2020.

Magazzino ordinante	QTA anno 2021	Valore anno 2021	QTA anno 2020	Valore anno 2020	Incidenza sul totale anno 2021	QTA 2021 vs 2020		Valore 2021 vs 2020	
						Val.ass.	Var.%	Val.ass.	Var.%
2 STRUTT.FARMAC. DISTR.FASANO	20	14.518,00	-	-	0,12	20,00	#DIV/0!	14.518,00	#DIV/0!
3 FARMACIA P.O. FRANCAVILLA F.	488	9.506,79	527	10.420,07	0,08	- 39,00	- 7,40	- 913,28	- 8,76
4 FARMACIA P.O. OSTUNI	-	-	1	488,00	-	- 1,00	- 100,00	- 488,00	- 100,00
5 STRUTT.FARMAC. DISTR.MESAGNE	1.352	41.394,59	1.273	32.679,88	0,34	79,50	6,25	8.714,72	26,67
6 STRUTT. FARMAC. DISTR.S. PIETRO V.	18	14.274,00	-	-	0,12	18,00	#DIV/0!	14.274,00	#DIV/0!
7 STRUTT.FARMAC. DISTR. CEGLIE M.	8	7.564,00	-	-	0,06	8,00	#DIV/0!	7.564,00	#DIV/0!
8 FARMACIA P.O. PERRINO - BRINDISI	18.210	444.682,33	14.169	299.408,40	3,63	4.040,28	28,51	145.273,92	48,52
12 ECO. FASANO	-	-	7	75,14	-	- 7,00	- 100,00	- 75,14	- 100,00
13 ECO. FRANCAVILLA FONTANA	-	-	9	183,50	-	- 9,00	- 100,00	- 183,50	- 100,00
14 ECO. OSTUNI	-	-	127	2.200,12	-	- 127,00	- 100,00	- 2.200,12	- 100,00
40 LAB.ANALISI FASANO	1.616	50.218,09	474	37.082,81	0,41	1.142,00	240,93	13.135,28	35,42
41 LAB. ANALISI FRANCAVILLA FONTANA	15.043	1.928.238,93	9.107	1.261.229,00	15,76	5.935,80	65,18	667.009,93	52,89
42 LAB.ANALISI OSTUNI	11.163	767.807,74	7.312	673.795,45	6,28	3.850,75	52,66	94.012,29	13,95
44 LAB.ANALISI S.PIETRO V.	10	394,08	-	-	0,00	10,00	#DIV/0!	394,08	#DIV/0!
47 LAB. ANALISI DI SUMMA	-	-	20	1.686,04	-	- 20,00	- 100,00	- 1.686,04	- 100,00
48 LAB.ANALISI PERRINO	347.845	6.501.725,63	70.687	6.026.071,73	53,15	277.157,50	392,09	475.653,90	7,89
49 CENTRO TRASF. PERRINO	58.784	219.343,90	31.895	188.261,29	1,79	26.889,00	84,30	31.082,62	16,51
50 Centro trasfusionale Unico - Nuova Gest	104.973	1.565.768,56	55.707	1.790.081,33	12,80	49.266,00	88,44	- 224.312,77	- 12,53
53 STRUTT.FARMAC. DSS FRANCAVILLA	22	9.173,30	21	2.353,23	0,07	1,00	4,76	6.820,07	289,82
54 STRUTT.FARMAC. DSS OSTUNI	41	8.775,03	52	2.236,87	0,07	- 11,00	- 21,15	6.538,16	292,29
60 STRUTT. FARMAC. DSS BRINDISI	919	57.177,32	465	7.662,96	0,47	454,00	97,63	49.514,36	646,15
448 ANATOMIA PATOLOGICA PERRINO	2.993	593.148,25	2.590	416.420,60	4,85	403,00	15,56	176.727,66	42,44
Totale complessivo	563.504	12.233.710,55	194.443	10.752.336,41	100,00	369.060,83	189,80	1.481.374,14	13,78

N.B. Il valore anno 2020 e 2021 si riferisce al totale dei carichi di magazzino registrato nella procedura per la gestione degli approvvigionamenti.

I principali centri di approvvigionamento dei dispositivi in vitro sono il laboratorio analisi di Brindisi, Francavilla F.na, Ostuni che rappresentano circa il 75% del valore totale registrato nel 2021; per ciascuno di tali laboratori nel 2021 è stato rilevato un incremento rispetto all'anno precedente. Il centro trasfusionale di Brindisi, altro centro di approvvigionamento, ha registrato, invece, un andamento di spesa in controtendenza rispetto a quello dei laboratori analisi.

Al fine di comprendere le ragioni che hanno determinato il volume di spesa sopra rappresentato si riporta di seguito l'analisi delle prestazioni **erogate** dai laboratori analisi di Brindisi, Francavilla F.na ed Ostuni:

Lab. Analisi	QTA anno 2021	QTA anno 2020	Val.ass	Var.%
Patologia Clinica . S.O. BRI	3.771.488	3.066.244	705.244	23,00
Patologia Clinica . S.O. FRA	1.122.003	817.310	304.693	37,28
Patologia Clinica . S.O. OST	422.064	358.973	63.091	17,58
totale	5.315.555	4.242.527	1.073.028	25,29

Si evince innanzitutto che all'incremento dei consumi registrati corrisponde un incremento del volume delle prestazioni erogate, la cui analisi è di seguito riportata per singolo laboratorio analisi

Con riferimento ai dispositivi medici diversi da quelli in vitro si evidenzia che il costo rilevato nel 2021 è sostanzialmente in linea con quello registrato nel 2020, così come esposto nella seguente tabella:

Conto	Descrizione	Valore anno 2021	Valore anno 2020	2021 vs 2020	
				Val.ass.	Var.%
C70010000040	MATER. DIAGN., LASTRE RX, CARTA PER ECG, ECC.	54.555,27	66.318,44	- 11.763,17	- 17,74
C70010000050	PRESIDI CHIRURGICI E MATERIALI SANITARI	19.076.453,44	18.709.278,09	367.175,35	1,96
C70010000056	PROTESI IMPIANTABILI ATTIVE	6.284.724,06	6.808.866,90	-524.142,84	- 7,70
C70010000060	MATERIALE PROTESICO FORNITURA DIRETTA (ASS. PROT.)	5.982.423,29	5.577.221,32	405.201,98	7,27
C70010000065	MATERIALI PER EMODIALISI	1.303.734,98	1.352.881,01	- 49.146,03	- 3,63
	Totale complessivo	32.701.891,04	32.514.565,76	187.325,28	0,58

Si ricorda, come già evidenziato nel paragrafo 1, che nei consumi riportati nella suddetta tabella non sono compresi quelli riferiti agli ausili ad assorbenza per incontinenti in quanto il servizio di consegna agli aventi diritto è gestito direttamente dalla società fornitrice e non transita dai magazzini aziendali (l'analisi di tali consumi verrà esposta nello specifico paragrafo della presente relazione).

Di seguito, invece si riporta la tabella che espone le prime 10 categorie CND che hanno determinato il maggior consumo degli altri Dispositivi Medici nell'anno 2021 rappresentati nella tabella 11.

Spesa per Dispositivi Medici
Fonte: GPI

Codice CND	Descrizione CND	QTA anno 2021	Valore anno 2021	QTA anno 2020	Valore anno 2020	Incidenza sul totale anno 2021	QTA 2021 vs 2020	Valore 2021 vs 2020
A	DISPOSITIVI PER SOMMINISTRAZIONE, PRELIEVO E RACCOLTA	3.558.454,70	4.746.952,02	3.451.125,60	4.277.876,93	14,52	107.329,10	469.075,09
P	DISPOSITIVI PROTESICI IMPIANTABILI E MEZZI PER OSTEOSINTESI	13.971,00	3.752.873,32	17.039,00	4.650.489,12	11,48	- 3.068,00	- 897.615,80
Z	APPARECCHIATURE SANITARIE E RELATIVI ACCESSORI, SOFTWARE E MATERIALI SPECIFICI	365.046,00	3.068.683,69	148.499,00	2.915.478,46	9,38	216.547,00	153.205,23
C	DISPOSITIVI PER APPARATO CARDIOCIRCOLATORIO	1.476.037,00	3.028.955,54	1.038.220,00	2.745.682,53	9,26	437.817,00	283.273,00
M	DISPOSITIVI PER MEDICAZIONI GENERALI E SPECIALISTICHE	8.837.913,72	2.827.055,40	8.458.214,75	2.396.196,74	8,64	379.698,97	430.858,67
J	DISPOSITIVI IMPIANTABILI ATTIVI	1.610,00	2.476.114,30	1.238,00	1.974.579,13	7,57	372,00	501.535,18
T	DISPOSITIVI DI PROTEZIONE DEL PAZIENTE E AUSILI PER INCONTINENZA (ESCLUSI I DISPOSITIVI DI PROTEZIONE INDIVIDUALE DPI)	14.500.505,00	2.428.796,71	12.168.273,00	1.680.971,17	7,43	2.332.232,00	747.825,55
R	DISPOSITIVI PER APPARATO RESPIRATORIO E ANESTESIA	129.757,00	1.441.330,01	122.498,00	1.160.303,71	4,41	7.259,00	281.026,30
H	DISPOSITIVI DA SUTURA	38.373,00	1.231.607,85	36.918,00	1.320.918,42	3,77	1.455,00	- 89.310,57
K	DISPOSITIVI PER CHIRURGIA MINI-INVASIVA ED ELETTROCHIRURGIA	28.173,00	1.222.504,20	12.150,00	1.257.243,33	3,74	16.023,00	- 34.739,13
Totale		28.949.840,42	26.224.873,04	25.454.175,35	24.379.739,53	80,19	3.495.665,07	1.845.133,51
Totale complessivo		35.203.992,42	32.701.891,04	30.784.841,35	32.514.565,76	100,00	4.419.151,07	187.325,28

Dalla lettura del prospetto sopra esposto emerge che i primi 10 macro-raggruppamenti rappresentano l'80,19% del totale consumato.

I valori sopra esposti si distribuiscono tra le varie macrostrutture secondo la ripartizione esposta nella seguente tabella:

Tab.13

Macrostruttura	QTA anno 2021	Valore anno 2021	QTA anno 2020	Valore anno 2020	Incidenza sul totale anno 2021	QTA 2021 vs 2020		Valore 2021 vs 2020	
						Val. Ass.	Var.%	Val. Ass.	Var.%
Presidi Ospedalieri	21.827.758	18.678.362	19.636.621	17.752.794	71,22	2.191.138	11,16	925.568	5,21
Dipar. e Strutture Sovradistrettuali	1.866.829	450.969	1.439.945	448.418	1,72	426.884	29,65	2.552	0,57
Distretti	4.762.150	7.079.413	4.369.397	6.175.850	27,00	392.754	8,99	903.563	14,63
Altri	493.103	16.129	8.213	2.679	0,06	484.890	5.903,93	13.451	502,15
Totale complessivo	28.949.840	26.224.873	25.454.175	24.379.740	100,00	3.495.665	13,73	1.845.134	7,57

Dalla tabella 13 si evince che nel 2021 il maggior consumo di dispositivi medici si concentra specialmente sulle UU.OO. ospedaliere (pari al 71,22%) e sui Distretti Socio Sanitari (pari al 27%) i cui valori vengono ulteriormente dettagliati nei seguenti paragrafi.

Per una maggiore analisi i suddetti dati sono elaborati di seguito per macro-raggruppamenti e per CND:

Descr_Liv	CND	Descr_CND	QTA anno 2021	Valore anno 2021	QTA anno 2020	Valore anno 2020	Incidenza sul totale anno 2021	QTA 2021 vs 2020	Valore 2021 vs 2020	
Presidi Ospedalieri	P	DISPOSITIVI PROTESICI IMPIANTABILI E MEZZI PER OSTEOSINTESI	11.418,00	3.327.383,67	15.163,00	4.354.651,70	17,81	- 3.745,00	- 1.027.268,03	
	C	DISPOSITIVI PER APPARATO CARDIOCIRCOLATORIO	742.912,00	2.617.206,08	557.271,00	2.364.429,10	14,01	185.641,00	252.776,97	
	A	DISPOSITIVI PER SOMMINISTRAZIONE, PRELIEVO E RACCOLTA	2.633.389,50	2.477.612,04	2.368.087,00	2.014.407,28	13,26	265.302,50	463.204,75	
	J	DISPOSITIVI IMPIANTABILI ATTIVI	1.610,00	2.476.114,30	1.238,00	1.974.579,13	13,26	372,00	501.535,18	
	M	DISPOSITIVI PER MEDICAZIONI GENERALI E SPECIALISTICHE	7.172.525,67	1.894.650,84	7.138.439,55	1.521.242,46	10,14	34.086,12	373.408,38	
	T	DISPOSITIVI DI PROTEZIONE DEL PAZIENTE E AUSILI PER INCONTINENZA (ESCLUSI I DISPOSITIVI DI PROTEZIONE INDIVIDUALE DPI)	10.952.154,00	1.755.527,94	9.328.121,00	1.296.854,63	9,40	1.624.033,00	458.673,31	
	R	DISPOSITIVI PER APPARATO RESPIRATORIO E ANESTESIA	115.268,00	1.273.553,59	105.483,00	991.450,00	6,82	9.785,00	282.103,59	
	K	DISPOSITIVI PER CHIRURGIA MINI-INVASIVA ED ELETTROCHIRURGIA	25.594,00	1.186.507,01	7.198,00	1.209.482,46	6,35	18.396,00	- 22.975,45	
	H	DISPOSITIVI DA SUTURA	32.736,00	1.179.747,49	33.771,00	1.265.111,16	6,32	- 1.035,00	- 85.363,67	
	Z	APPARECCHIATURE SANITARIE E RELATIVI ACCESSORI, SOFTWARE E MATERIALI SPECIFICI	140.151,00	490.058,93	81.849,00	760.585,79	2,62	58.302,00	- 270.526,87	
	Totale			21.827.758,17	18.678.361,89	19.636.620,55	17.752.793,72	100,00	2.191.137,62	925.568,18
	Dipar. e Strutture	C	DISPOSITIVI PER APPARATO CARDIOCIRCOLATORIO	429.032,00	236.986,14	325.960,00	196.094,19	52,55	103.072,00	40.891,95
		R	DISPOSITIVI PER APPARATO RESPIRATORIO E ANESTESIA	9.539,00	54.989,54	9.788,00	55.689,48	12,19	- 249,00	- 699,94
M		DISPOSITIVI PER MEDICAZIONI GENERALI E SPECIALISTICHE	555.120,00	43.343,33	299.110,10	42.902,75	9,61	256.009,90	440,58	
T		DISPOSITIVI DI PROTEZIONE DEL PAZIENTE E AUSILI PER INCONTINENZA (ESCLUSI I DISPOSITIVI DI PROTEZIONE INDIVIDUALE DPI)	719.504,00	42.055,56	711.145,00	38.696,03	9,33	8.359,00	3.359,53	
Z		APPARECCHIATURE SANITARIE E RELATIVI ACCESSORI, SOFTWARE E MATERIALI SPECIFICI	2.629,00	33.227,41	2.105,00	68.945,40	7,37	524,00	- 35.717,99	
A		DISPOSITIVI PER SOMMINISTRAZIONE, PRELIEVO E RACCOLTA	150.448,00	29.950,70	91.264,00	30.744,29	6,64	59.184,00	- 793,59	
H		DISPOSITIVI DA SUTURA	554,00	10.407,39	361,00	13.238,95	2,31	193,00	- 2.831,56	
K		DISPOSITIVI PER CHIRURGIA MINI-INVASIVA ED ELETTROCHIRURGIA	3,00	9,07	212,00	2.106,55	0,00	- 209,00	- 2.097,47	
Totale				1.866.829,00	450.969,15	1.439.945,10	448.417,64	100,00	426.883,90	2.551,51
Distretti		Z	APPARECCHIATURE SANITARIE E RELATIVI ACCESSORI, SOFTWARE E MATERIALI SPECIFICI	221.396,00	2.545.214,35	64.533,00	2.085.939,60	35,95	156.863,00	459.274,75
	A	DISPOSITIVI PER SOMMINISTRAZIONE, PRELIEVO E RACCOLTA	752.843,20	2.236.600,51	991.356,60	2.232.144,84	31,59	- 238.513,40	4.455,67	
	M	DISPOSITIVI PER MEDICAZIONI GENERALI E SPECIALISTICHE	1.084.149,05	879.916,94	1.020.318,10	831.040,49	12,43	63.830,95	48.876,46	
	T	DISPOSITIVI DI PROTEZIONE DEL PAZIENTE E AUSILI PER INCONTINENZA (ESCLUSI I DISPOSITIVI DI PROTEZIONE INDIVIDUALE DPI)	2.404.988,00	628.939,01	2.121.734,00	345.384,58	8,88	283.254,00	283.554,43	
	P	DISPOSITIVI PROTESICI IMPIANTABILI E MEZZI PER OSTEOSINTESI	2.553,00	425.489,65	1.876,00	295.837,42	6,01	677,00	129.652,23	
	C	DISPOSITIVI PER APPARATO CARDIOCIRCOLATORIO	283.863,00	174.551,69	154.880,00	184.712,70	2,47	128.983,00	- 10.161,01	
	R	DISPOSITIVI PER APPARATO RESPIRATORIO E ANESTESIA	4.699,00	111.259,61	7.212,00	112.838,52	1,57	- 2.513,00	- 1.578,91	
	H	DISPOSITIVI DA SUTURA	5.083,00	41.452,96	2.786,00	42.568,30	0,59	2.297,00	- 1.115,34	
	K	DISPOSITIVI PER CHIRURGIA MINI-INVASIVA ED ELETTROCHIRURGIA	2.576,00	35.988,12	4.701,00	45.383,12	0,51	- 2.125,00	- 9.395,00	
	Totale			4.762.150,25	7.079.412,85	4.369.396,70	6.175.849,56	100,00	392.753,55	903.563,29

4.1 Il consumo di dispositivi medici negli ospedali

Si riportano, di seguito, le principali UU.OO. Ospedaliere che hanno inciso sul consumo dei Dispositivi Medici. Si espongono altresì, alcuni indicatori di attività, elaborati prendendo in considerazione la UOC di dimissione del paziente. Sul punto si precisa che sono in corso le attività miranti a migliorare le informazioni riguardanti la correlazione tra la “produzione” ed i “consumi” per ciascuna U.O.; in particolare il valore di “produzione” sarà calcolato tenendo conto dei casi trattati da ogni UO (prendendo in considerazione anche l’informazione riguardante i pazienti che alla stessa risultano trasferiti).

tipologia **UU.OO Ospedaliere**
Fonte: GPI

LIV4	LIV4_DESCR	QTA anno 2021	Valore anno 2021	QTA anno 2020	Valore anno 2020	Incidenza sul totale anno 2021	QTA 2021 vs 2020	Valore 2021 vs 2020
001001001012	UTIC S.O. BRI	507.710,00	2.747.874,01	518.225,00	3.137.383,00	14,71	-	389.508,99
001001001014	Chirurgia Generale S.O. BRI	1.045.661,50	1.416.931,14	638.096,05	1.210.029,83	7,59	-	206.901,31
001001001018	Chirurgia Vascolare S.O. BRI	481.213,00	1.390.076,17	504.323,00	1.643.495,91	7,44	-	253.419,74
001001001003	Anestesia e Rianimazione S.O. BRI	1.571.722,60	1.267.008,10	1.352.259,35	985.699,73	6,78	-	281.308,37
001006006014	Chirurgia Generale S.O. FRA	302.832,00	1.195.019,67	408.134,10	1.149.618,55	6,40	-	45.401,12
001001001045	Neurochirurgia S.O. BRI	462.934,63	1.151.609,95	424.751,00	614.555,92	6,17	-	537.054,03
001001001053	Ortop. I S.O. BRI	911.656,00	998.522,07	897.727,25	1.399.993,65	5,35	-	401.471,58
001006006012	UTIC S.O. FRA	140.733,00	725.543,35	127.726,00	629.050,23	3,88	-	96.493,12
001006006053	Ortop. S.O. FRA	206.883,00	632.397,48	209.379,00	555.979,61	3,39	-	76.417,87
001001001070	Urologia S.O. BRI	499.743,17	583.188,90	538.428,00	531.357,22	3,12	-	51.831,68
Totale		6.131.088,90	12.108.170,84	5.619.048,75	11.857.163,64	64,82		251.007,20
Totale complessivo		21.827.758,17	18.678.361,89	19.636.620,55	17.752.793,72	100,00		925.568,18

TOP 10 UU.OO. Ospedaliere per Valore Economico Anno 2021 generano il 64,82% del costo totale

Analisi consumi UTIC dell'Ospedale di Brindisi

Il maggior consumo di dispositivi è ascrivibile all’unità organizzativa Utic dell’ospedale di Brindisi, la quale, come si evince dalla lettura dei seguenti dati, rappresenta il 14,71% del consumo totale, determinato principalmente dai dispositivi impiantabili per funzionalità cardiaca, come evidenziato nella seguente tabella.

Tipologia **UU.OO Ospedaliere**
DESCR_UO **UTIC S.O. BRI**
Fonte: GPI

CND_IL_LIV	IL_LIV_DESCRIZIONE RAMO	QTA anno 2021	Valore anno 2021	QTA anno 2020	Valore anno 2020	Incidenza sul totale anno 2021	QTA 2021 vs 2020	Valore 2021 vs 2020
J01	DISPOSITIVI IMPIANTABILI PER FUNZIONALITA' CARDIACA	1.043	1.380.237,50	844	1.282.492,77	50,23	199	97.745
C01	DISPOSITIVI PER SISTEMA	7.776	419.093,16	6.199	389.773,37	15,25	1.577	29.320
C04	GUIDE PER APPARATO	2.504	287.461,60	2.540	287.744,32	10,46	-	283
T02	TELI ED INDUMENTI DI PROTEZIONE (ESCLUSI I	80.411	135.761,16	41.434	120.291,31	4,94	38.977	15.470
A03	APPARATI TUBOLARI	13.206	122.017,78	8.837	94.865,85	4,44	4.369	27.152
Totale		104.940	2.344.571,20	59.854	2.175.167,62	85,32		169.404
Totale complessivo		507.710	2.747.874,01	518.225,00	3.137.383,00	100,00		389.509

La tabella sopra esposta evidenzia le prime 5 categorie CND che determinano il consumo ospedaliero di dispositivi medici dell’UTIC dell’ospedale di Brindisi che nel totale costituiscono l’85,32% del valore complessivo consumato dalla UO di che trattasi.

Si ritiene opportuno esporre, unitamente ai valori dei consumi sopra rappresentati, l'andamento di alcuni indicatori di attività relativi agli anni 2020 e 2021 della UOC di Cardiologia (che comprende anche i valori riferiti all'UTIC, in quanto al momento il database gestionale non prende in considerazione l'informazione riguardante i pazienti trasferiti presso l'UTIC come già evidenziato nel paragrafo 4.1):

PRODUZIONE							
LIV4	LIV4_DESCR	nord	descrizione	QTA anno 2021	QTA anno 2020	QTA 2021 vs 2020	
						Val.Ass.	Var.%
001001001011	Cardiologia S.O. BRI	25	Totale giornate degenza	11.562	10.371	1.191	11,48
		110	DO numero casi	1.681	1.554	127	8,17
		140	DO numero casi chirurgici	754	776	- 22	- 2,84
		2.000	prestazioni erogate ambulatoriale	10.524	9.184	1.340	14,59
		2.010	prestazioni erogate ambulatoriale (di cui day service)	57	87	- 30	- 34,48

Nel 2021 si è registrato un incremento del numero dei casi e del numero di giornate di degenza.

Analisi consumi U.O.C. Chirurgia Generale dell'Ospedale di Brindisi

La seconda UOC con il maggior incremento è il reparto di Chirurgia generale dell'Ospedale di Brindisi. L'analisi che segue riporta la situazione riguardante le prime 5 categorie CND di II livello a maggior consumo.

Tipologia	UU.OO Ospedaliere							
DESCR_UO	Chirurgia Generale S.O. BRI							
Fonte: GPI								
CND_II_LIV	CND_II_LIV_DESCRIZIONE RAMO CND	QTA anno 2021	Valore anno 2021	QTA anno 2020	Valore anno 2020	Incidenza sul totale anno 2021	QTA 2021 vs 2020	Valore 2021 vs 2020
H02	SUTURATRICI MECCANICHE	268	459.287,67	228	383.794,52	32,41	40	75.493,15
K02	DISPOSITIVI PER ELETTROCHIRURGIA, MONOUSO	1.005	288.177,20	550	276.172,97	20,34	455	12.004,23
M04	MEDICAZIONI SPECIALI	37.346	150.695,90	21.480	23.249,59	10,64	15.866	127.446,31
K01	DISPOSITIVI PER CHIRURGIA MINI-INVASIVA	1.648	120.948,36	353	121.088,17	8,54	1.295	- 139,81
H03	CLIPS PER EMOSTASI	150	65.803,67	170	63.234,72	4,64	- 20	2.568,95
Totale		40.417	1.084.912,80	22.781	867.539,97	76,57	17.636	217.372,83
Totale complessivo		1.045.662	1.416.931,14	638.096	1.210.029,83	100,00	407.565	206.901,31

Ai fini di una migliore analisi si ritiene opportuno esporre, unitamente ai valori dei consumi sopra rappresentati, l'andamento di alcuni indicatori di attività relativi agli anni 2020 e 2021 della suddetta UO:

PRODUZIONE							
LIV4	LIV4_DESCR	nord	descrizione	QTA anno 2021	QTA anno 2020	QTA 2021 vs 2020	
						Incidenza sul totale anno 2021	Valore 2021 vs 2020
001001001014	Chirurgia Generale S.O. BRI	25	Totale giornate degenza	7.906	6.234	1.672	26,82
		110	DO numero casi	950	737	213	28,90
		140	DO numero casi chirurgici	742	582	160	27,49
		1.040	DH numero accessi	26	29	- 3	- 10,34
		2.000	prestazioni erogate ambulatoriale	1.520	3.655	- 2.135	- 58,41

Nel 2021 si è registrato un incremento del numero dei casi e del numero di giornate di degenza

Analisi consumi U.O.C. Chirurgia Vascolare dell'Ospedale di Brindisi

Relativamente alla UOC di Chirurgia Vascolare si riporta la situazione riguardante le prime 5 categorie CND di II livello a maggior consumo.

Tipologia UO. OO Ospedaliere
DESCR_UO Chirurgia Vascolare S.O. BRI
Fonte: GPI

CND_II_LIV	CND_II_LIV_DESCRIZIONE RAMO CND	QTA anno 2021	Valore anno 2021	QTA anno 2020	Valore anno 2020	Incidenza sul totale anno 2021	QTA 2021 vs 2020	Valore 2021 vs 2020
P07	PROTESI VASCOLARI E CARDIACHE	231	557.054,54	262	772.878,34	40,07	- 31	- 215.823,80
C01	DISPOSITIVI PER SISTEMA ARTERO-VENOSO	2.937	320.277,76	3.238	305.558,94	23,04	- 301	14.718,81
M04	MEDICAZIONI SPECIALI	13.641	94.720,98	11.928	62.810,71	6,81	1.713	31.910,27
C04	GUIDE PER APPARATO CARDIOCIRCOLATORIO	475	80.057,74	386	63.530,18	5,76	89	16.527,56
C05	INTRODUTTORI PER APPARATO CARDIOCIRCOLATORIO	642	76.509,37	557	73.440,57	5,50	85	3.068,80
Totale		17.926	1.128.620,39	16.371	1.278.218,74	81,19	1.555	- 149.598,35
Totale complessivo		481.213,00	1.390.076,17	504.323,00	1.643.495,91	100,00	- 23.110,00	- 253.419,74

TOP 5 liv 2 CND per Valore Economico Anno 2021 per U.O.

Ai fini di una migliore analisi si riporta di seguito l'andamento di alcuni indicatori di attività relativi agli anni 2020 e 2021:

PRODUZIONE							
LIV4	LIV4_DESCR	nord	descrizione	QTA 2021	QTA 2020	QTA 2021 vs 2020	
						val.ass.	var.%
001001001018	Chirurgia Vascolare S.O. BRI	25	Totale giornate degenza	2968	3394	- 426	- 12,55
		110	DO numero casi	228	233	- 5	5
		140	DO numero casi chirurgici	175	188	- 13	13
		2.000	prestazioni erogate ambulatoriale	2945	1887	1.058	- 1.058

Analisi consumi U.O.C. Anestesia e Rianimazione dell'Ospedale di Brindisi

Di seguito si riporta la situazione riguardante le prime 5 categorie CND di II livello a maggior consumo della UOC di Anestesia e Rianimazione. Esso rappresenta il 58.49% del totale.

Tipologia **UU.OO Ospedaliere**
 DESCR_UO **Anestesia e Rianimazione S.O. BRI**
 Fonte: GPI

CND_II_LIV	CND_II_LIV_DESCRIZIONE RAMO CND	QTA anno 2021	Valore anno 2021	QTA anno 2020	Valore anno 2020	Incidenza sul totale anno 2021	QTA 2021 vs 2020	Valore 2021 vs 2020
R03	MASCHERE E PALLONI RESPIRATORI MONOUSO E RIUTILIZZABILI	4.656	186.644,62	4.275	132.139,59	14,73	381	54.505,03
A03	APPARATI TUBOLARI	32.276	168.284,80	23.278	83.141,99	13,28	8.998	85.142,80
C90	DISPOSITIVI PER APPARATO CARDIOCIRCOLATORIO - VARI	465	146.405,34	372	138.961,94	11,56	93	7.443,40
R01	DISPOSITIVI PER INTUBAZIONE	8.755	137.034,52	7.034	88.610,58	10,82	1.721	48.423,94
M04	MEDICAZIONI SPECIALI	20.397	102.746,80	19.494	73.040,86	8,11	902	29.705,94
Totale		66.549	741.116,08	54.453	515.894,97	58,49	12.095	225.221,11
Totale complessivo		1.571.723	1.267.008,10	1.352.259	985.699,73	100,00	219.463	281.308,37

Si riporta di seguito l'andamento di alcuni indicatori di attività relativi agli anni 2020 e 2021:

PRODUZIONE							
LIV4	LIV4_DESCR	nord	descrizione	QTA anno 2021	QTA anno 2020	QTA 2021 vs 2020	
						val.ass.	var.%
001001001003	Anestesia e Rianimazione S.O. BRI	25	Totale giornate degenza	3.894	4.128	- 234	- 5,67
		110	DO numero casi	319	285	34	11,93
		140	DO numero casi chirurgici	99	88	11	12,50
		2.000	prestazioni erogate ambulatoriale	7	9	- 2	- 22,22

Si ricorda quanto evidenziato nel paragrafo 1 dove si precisa che sono in corso le attività miranti a migliorare le informazioni riguardanti la correlazione tra la "produzione" ed i "consumi" per ciascuna U.O.; in particolare il valore di "produzione" sarà calcolato tenendo conto dei casi trattati da ogni UO (prendendo in considerazione anche l'informazione riguardante i pazienti che alla stessa risultano trasferiti).

Analisi consumi U.O.C. Chirurgia Generale dell'Ospedale di Francavilla Fontana

Con riferimento alla UOC di Chirurgia Generale dell'Ospedale di Francavilla Fontana, dalla tabella che segue si evince che il costo dei primi 5 CND di II livello a maggior consumo che rappresentano l'88,48% del totale.

Tipologia **UU.OO Ospedaliere**
 DESCR_UO **Chirurgia Generale S.O. FRA**
 Fonte: GPI

CND_II_LIV	CND_II_LIV_DESCRIZIONE RAMO CND	QTA anno 2021	Valore anno 2021	QTA anno 2020	Valore anno 2020	Incidenza sul totale anno 2021	QTA 2021 vs 2020	Valore 2021 vs 2020
P90	DISPOSITIVI PROTETICI IMPIANTABILI E MEZZI PER OSTEOSINTESI - VARI	349	600.583,49	306	560.731,72	50,26	43	39.851,77
H02	SUTURATRICI MECCANICHE	138	211.816,94	121	183.759,95	17,72	17	28.056,99
K02	DISPOSITIVI PER ELETTROCHIRURGIA, MONOUSO	36	109.524,94	301	81.731,22	9,17	- 265	27.793,71
M04	MEDICAZIONI SPECIALI	10.023	87.140,38	10.199	92.525,56	7,29	- 176	- 5.385,18
K01	DISPOSITIVI PER CHIRURGIA MINI-INVASIVA	524	48.271,08	124	71.523,83	4,04	400	23.252,75
Totale		11.070	1.057.336,83	11.051	990.272,28	88,48	19	67.064,55
Totale complessivo		302.832	1.195.019,67	408.134	1.149.618,55	100,00	- 105.302	45.401,12

TOP 5 liv 2 CND per Valore Economico Anno 2021 per U.O.

Si riporta di seguito l'andamento di alcuni indicatori di attività relativi agli anni 2020 e 2021:

PRODUZIONE							
LIV4	LIV4_DESCR	nord	descrizione	QTA anno 2021	QTA anno 2020	QTA 2021 vs 2020	
						val.ass.	var.%
001006006014	Chirurgia Generale S.O. FRA	25	Totale giornate degenza	3.601	4.663	- 1.062	- 22,78
		110	DO numero casi	659	786	- 127	- 16,16
		140	DO numero casi chirurgici	445	511	- 66	- 12,92
		2.000	prestazioni erogate ambulatoriale	2.297	1.803	494	27,40
		2.000	prestazioni erogate ambulatoriale	222	213	9	4,23

Analisi consumi U.O.C. Neurochirurgia dell'Ospedale di Brindisi

Con riferimento alla UOC di Neurochirurgia dell'Ospedale di Brindisi si riporta la situazione dei primi 5 CND di II livello a maggior consumo:

Tipologia UU.OO Ospedaliere
DESCR_UO Neurochirurgia S.O. BRI
Fonte: GPI

CND_II_LIV	CND_II_LIV_DESCRIZIONE RAMO CND	QTA anno 2021	Valore anno 2021	QTA anno 2020	Valore anno 2020	Incidenza sul totale anno 2021	QTA 2021 vs 2020	Valore 2021 vs 2020
J02	NEUROSTIMOLATORI IMPIANTABILI	107	415.215,00	29	91.202,81	36,06	78	324.012,19
M04	MEDICAZIONI SPECIALI	7.916	127.706,95	6.050	93.986,75	11,09	1.866	33.720,20
P09	PROTESI ORTOPEDICHE E MEZZI PER OSTEOSINTESI E SINTESI TENDINEO-LEGAMENTOSA	649	117.308,76	440	68.249,80	10,19	209	49.058,97
K01	DISPOSITIVI PER CHIRURGIA MINI-INVASIVA	186	92.872,26	223	92.876,54	8,06	- 37	- 4,28
T02	TELI ED INDUMENTI DI PROTEZIONE (ESCLUSI I DISPOSITIVI DI PROTEZIONE INDIVIDUALE DPI)	91.571	83.012,15	32.635	53.198,38	7,21	58.936	29.813,77
Totale		100.429	836.115,12	39.377	399.514,28	72,60	61.052	436.600,85
Totale complessivo		462.935	1.151.609,95	424.751	614.555,92	100,00	38.184	537.054,03

TOP 5 Ivi 2 CND per Valore Economico Anno 2021 per U.O.

Si riporta di seguito l'andamento di alcuni indicatori di attività relativi agli anni 2020 e 2021:

PRODUZIONE							
LIV4	LIV4_DESCR	nord	descrizione	QTA anno 2021	QTA anno 2020	QTA 2021 vs 2020	
						val.ass.	var.%
001001001045	Neurochirurgia S.O. BRI	25	Totale giornate degenza	3.688	3.733	- 45	- 1,21
		110	DO numero casi	458	423	35	8,27
		140	DO numero casi chirurgici	214	192	22	11,46
		1.040	DH numero accessi	14	22	- 8	- 36,36
		2.000	prestazioni erogate ambulatoriale	2.014	1.455	559	38,42

Analisi consumi U.O.C. Ortopedia dell'Ospedale di Brindisi

Per quanto concerne il consumo dei dispositivi relativi alla UOC di Ortopedia dell'ospedale di Brindisi, è stato rilevato un decremento di tali costi a cui corrisponde un aumento sia delle giornate di degenza che delle prestazioni ambulatoriali.

Tipologia **UU.OO Ospedaliere**
DESCR_UO **Ortopedia S.O. BRI**
Fonte: GPI

CND_II_LIV	CND_II_LIV_DESCRIZIONE RAMO CND	QTA anno 2021	Valore anno 2021	QTA anno 2020	Valore anno 2020	Incidenza sul totale anno 2021	QTA 2021 vs 2020	Valore 2021 vs 2020
P09	PROTESI ORTOPEDICHE E MEZZI PER OSTEOSINTESI E SINTESI TENDINEO-LEGAMENTOSA	3.889	722.362,33	6.395	1.154.326,34	72,34	- 2.506	- 431.964,01
M03	BENDAGGI	14.964	46.212,54	15.100	46.714,44	4,63	- 136	- 501,90
P90	DISPOSITIVI PROTETICI IMPIANTABILI E MEZZI PER OSTEOSINTESI - VARI	36	36.764,00	1	364,00	3,68	35	36.400,00
M04	MEDICAZIONI SPECIALI	27.513	35.332,40	18.794	16.321,14	3,54	8.719	19.011,27
T02	TELI ED INDUMENTI DI PROTEZIONE (ESCLUSI I DISPOSITIVI DI PROTEZIONE INDIVIDUALE DPI)	110.048	23.968,97	59.411	28.973,65	2,40	50.637	- 5.004,68
Totale		156.450	864.640,25	99.701	1.246.699,57	86,59	56.749	- 382.059,32
Totale complessivo		911.656	998.522,07	897.727	1.399.993,65	100,00	13.929	- 401.471,58

TOP 5 liv 2 CND per Valore Economico Anno 2021 per U.O.

Si riporta di seguito l'andamento di alcuni indicatori di attività relativi agli anni 2020 e 2021:

PRODUZIONE

LIV4	LIV4_DESCR	nord	descrizione	QTA anno 2021	QTA anno 2020	QTA 2021 vs 2020	
						val.ass.	var.%
001001001053	Ortop. I S.O. BRI	25	Totale giornate degenza	10.166	8.138	2.028	24,92
		110	DO numero casi	955	980	- 25	- 2,55
		140	DO numero casi chirurgici	886	907	- 21	- 2,32
		2.000	prestazioni erogate ambulatoriale	5.757	5.333	424	7,95
		2.010	prestazioni erogate ambulatoriale (di cui day service)	9	35	- 26	- 74,29

Il minor consumo rilevato potrebbe essere determinato da un ritardo nel caricamento dei dati relativi agli "scarichi" da parte del magazzino farmaceutico.

Analisi consumi U.O.C. Terapia Intensiva di Cardiologia dell'Ospedale di Francavilla F.

Relativamente alla UOC di terapia intensiva di cardiologia dell'Ospedale di Francavilla Fontana, si riporta di seguito la tabella che espone l'andamento dei consumi dei primi 5 CND di II livello a maggior consumo (pari al 96,52% sul totale consumato 2021).

Tipologia **UU.OO Ospedaliere**
DESCR_UO **UTIC S.O. FRA**
Fonte: GPI

CND_II_LIV	CND_II_LIV_DESCRIZIONE RAMO CND	QTA anno 2021	Valore anno 2021	QTA anno 2020	Valore anno 2020	Incidenza sul totale anno 2021	QTA 2021 vs 2020	Valore 2021 vs 2020
J01	DISPOSITIVI IMPIANTABILI PER FUNZIONALITA' CARDIACA	415,00	638.232,72	314,00	573.320,80	87,97	101,00	64.911,92
Z12	STRUMENTAZIONE PER ESPLORAZIONI FUNZIONALI ED INTERVENTI TERAPEUTICI	989,00	34.302,72	295,00	3.684,80	4,73	694,00	30.617,92
A03	APPARATI TUBOLARI	5.830,00	12.674,59	3.733,00	8.868,36	1,75	2.097,00	3.806,23
C02	DISPOSITIVI PER ARITMOLOGIA	38.449,00	9.661,20	16.680,00	6.484,93	1,33	21.769,00	3.176,27
C01	DISPOSITIVI PER SISTEMA ARTERO-VENOSO	931,00	5.402,72	1.000,00	8.286,34	0,74	69,00	- 2.883,62
Totale		46.614	700.273,95	22.022	600.645,23	96,52	24.592	99.628,72
Totale complessivo		140.733	725.543,35	127.726	629.050,23	100,00	13.007	96.493,12

Si ritiene opportuno esporre, unitamente ai valori dei consumi sopra rappresentati, l'andamento di alcuni indicatori di attività relativi agli anni 2020 e 2021 della UOC di Cardiologia (che comprende anche i valori riferiti all'UTIC, in quanto al momento il database gestionale non prende in considerazione l'informazione riguardante i pazienti trasferiti presso l'UTIC come già evidenziato nel paragrafo 4.1):

PRODUZIONE							
LIV4	LIV4_DESCR	nord	descrizione	QTA anno 2021	QTA anno 2020	QTA 2021 vs 2020	
						val.ass.	var. %
001006006011	Cardiologia S.O. FRA	25	Totale giornate degenza	4.989	4.251	738	17,36
		110	DO numero casi	812	650	162	24,92
		140	DO numero casi chirurgici	201	177	24	13,56
		2.000	prestazioni erogate ambulatoriale	5.439	4.226	1.213	28,70
		2.010	prestazioni erogate ambulatoriale (di cui day service)	51	111	- 60	- 54,05

Con riferimento ai dati di attività riguardanti la suddetta UOC, si rileva un aumento sia delle giornate di degenza, del numero dei casi, e del numero delle prestazioni ambulatoriali; in controtendenza le prestazioni in day-service.

Analisi consumi U.O.C. Ortopedia dell'Ospedale di Francavilla Fontana

Relativamente alla UOC di Ortopedia dell'Ospedale di Francavilla Fontana si riporta la situazione dei primi 5 CND di II livello a maggior consumo.

Tipologia UU.OO Ospedaliere
DESCR_UO Ortopedia S.O. FRA
Fonte: GPI

CND_II_LIV	CND_II_LIV_DESCRIZIONE RAMO CND	QTA anno 2021	Valore anno 2021	QTA anno 2020	Valore anno 2020	Incidenza sul totale anno 2021	QTA 2021 vs 2020	Valore 2021 vs 2020
P09	PROTESI ORTOPEDICHE E MEZZI PER OSTEOSINTESI E SINTESI TENDINEO-LEGAMENTOSA	3.226	482.222,85	3.443	407.623,38	76,25	- 217	74.599,47
H01	SUTURE CHIRURGICHE	345	34.497,33	139	27.102,46	5,46	206	7.394,87
M03	BENDAGGI	11.368	27.297,10	9.468	26.810,92	4,32	1.900	486,18
K01	DISPOSITIVI PER CHIRURGIA MINI-INVASIVA	8	24.199,92	8	24.199,92	3,83	-	-
T02	TELI ED INDUMENTI DI PROTEZIONE (ESCLUSI I DISPOSITIVI DI PROTEZIONE INDIVIDUALE DPI)	367	16.924,79	3.003	21.874,42	2,68	- 2.636	- 4.949,63
Totale		15.314	585.141,98	16.061	507.611,10	92,53	- 747	77.530,88
Totale complessivo		206.883	632.397,48	209.379	555.979,61	100,00	- 2.496	76.417,87

TOP 5 I/II 2 CND per Valore Economico Anno 2021 per U.O.

PRODUZIONE							
LIV4	LIV4_DESCR	nord	descrizione	QTA anno 2021	QTA anno 2020	QTA 2021 vs 2020	
						val.ass.	var. %
001006006053	Ortop. S.O. FRA	25	Totale giornate degenza	4.786	3.803	983	25,8
		110	DO numero casi	713	581	132	22,7
		140	DO numero casi chirurgici	660	531	129	24,3
		2.000	prestazioni erogate ambulatoriale	7.113	5.427	1.686	31,1
		2.010	prestazioni erogate ambulatoriale (di cui day service)	141	139	2	1,4

Anche i dati di attività riguardante la UOC di che trattasi presentano un incremento rispetto al 2020

Analisi consumi U.O.C. Urologia dell'Ospedale di Brindisi

Di seguito la situazione dei primi 5 CND di II Livello a maggior consumo della UOC di Urologia. Esso rappresenta il 77,96% del totale consumato.

Tipologia **UU.OO Ospedaliere**
 DESCR_UO **Urologia S.O. BRI**
 Fonte: GPI

CND_II_LIV	CND_II_LIV_DESCRIZIONE RAMO CND	QTA anno 2021	Valore anno 2021	QTA anno 2020	Valore anno 2020	Incidenza sul totale anno 2021	QTA 2021 vs 2020	Valore 2021 vs 2020
K02	DISPOSITIVI PER ELETTROCHIRURGIA, MONOUSO	910	255.344,98	433	217.855,06	43,78	477	37.489,92
Z12	STRUMENTAZIONE PER ESPLORAZIONI FUNZIONALI ED INTERVENTI TERAPEUTICI	734	81.955,95	437	57.468,92	14,05	297	24.487,03
M04	MEDICAZIONI SPECIALI	8.201	47.679,40	6.723	56.415,62	8,18	1.478	- 8.736,22
A06	DISPOSITIVI DI DRENAGGIO E RACCOLTA LIQUIDI	26.173	35.991,92	15.001	46.987,44	6,17	11.172	- 10.995,52
T03	PROTEZIONI (ESCLUSI I DISPOSITIVI DI PROTEZIONE)	642	33.672,18	1.674	24.715,63	5,77	- 1.032	8.956,55
Totale		36.660	454.644,42	24.268	403.442,67	77,96	12.392	51.201,75
Totale complessivo		499.743,17	583.188,90	538.428	531.357,22	100,00	- 38.685	51.831,68

TOP 5 liv 2 CND per Valore Economico Anno 2021 per U.O.

Si riporta di seguito l'andamento di alcuni indicatori di attività relativi agli anni 2020 e 2021:

PRODUZIONE							
LIV4	LIV4_DESCR	nord	descrizione	QTA anno 2021	QTA anno 2020	QTA 2021 vs 2020	
						val.ass.	var. %
001001001070	Urologia S.O. BRI	25	Totale giornate degenza	5.284	5.082	202	3,97
		110	DO numero casi	797	755	42	5,56
		140	DO numero casi chirurgici	523	508	15	2,95
		1.040	DH numero accessi	117	125	- 8	- 6,40
		2.000	prestazioni erogate ambulatoriale	5.615	4.684	931	19,88

Anche i dati di attività riguardante la UOC di che trattasi presentano un incremento rispetto al 2020

Il consumo di Dispositivi medici nei Distretti Socio Sanitari

Si riporta, di seguito, l'analisi dei consumi dei dispositivi medici generati dalle strutture ubicate presso i Distretti Socio Sanitari dell'ASL BR.

tipologia UU.OO Distrettuali

Fonte: GPI

LIV4	LIV4_DESCR	QTA anno 2021	Valore anno 2021	QTA anno 2020	Valore anno 2020	Incidenza sul totale anno 2021	QTA 2021 vs 2020	Valore 2021 vs 2020	Popolazione residente al 01.01.2021	Spesa pro-capite per residente
005001010080	Assistenza Integrativa . DSS BRI	26.766	1.001.502,60	31.747	811.789,85	14,15	-	4.981	189.712,75	9,81
005007010080	Assistenza Integrativa . DSS MES	72.223	890.232,80	85.930	878.364,05	12,57	-	13.707	11.868,75	9,04
005005010080	Assistenza Integrativa . DSS FAS	13.480	752.241,96	10.920	667.400,55	10,63	-	2.560	84.841,42	9,35
005006010080	Assistenza Integrativa . DSS FRA	30.915	737.546,80	32.479	620.205,52	10,42	-	1.565	117.341,28	7,31
005001010045	Assistenza Farmaceutica Diretta . DSS BRI	114.818	613.340,44	120.694	566.848,57	8,66	-	5.876	46.491,86	6,01
005006010045	Assistenza Farmaceutica Diretta . DSS FRA	114.563	460.713,81	148.078	445.474,65	6,51	-	33.515	15.239,16	4,56
005005010045	Assistenza Farmaceutica Diretta . DSS FAS	152.347	416.640,97	156.209	398.961,78	5,89	-	3.862	17.679,19	5,18
005007010075	Assistenza Specialistica Interna DSS MES	348.299	384.434,16	445.225	288.144,72	5,43	-	96.926	96.289,44	3,90
005006010075	Assistenza Specialistica Interna DSS FRA	189.437	330.426,49	201.408	311.942,12	4,67	-	11.971	18.484,37	3,27
005007010045	Assistenza Farmaceutica Diretta . DSS MES	150.983	308.248,36	146.726	287.490,33	4,35	-	4.257	20.758,03	3,13
Totale		1.213.830	5.895.328,40	1.379.416	5.276.622,14	83,27	-	165.585	618.706,26	
Totale complessivo		4.762.150	7.079.412,85	4.369.397	6.175.849,56	100,00	-	392.753,55	903.563,29	

Il numero dei residenti è estratto dal sito <https://demo.istat.it/>. Si evidenzia che alla data del presente documento non risultano pubblicati i dati al 01.01.2022

I consumi si distribuiscono su tre raggruppamenti fondamentali:

- assistenza integrativa e l'assistenza farmaceutica che riguarda la fornitura di dispositivi agli assistiti del territorio servito dall'ASL BR;
- l'assistenza specialistica ambulatoriale, che attiene ai consumi effettuati dagli ambulatori che operano presso i 4 Distretti Socio Sanitari, la cui incidenza sul consumo totale risulta essere contenuta.

Di seguito si espone l'andamento dei consumi riguardante l'andamento dei suddetti raggruppamenti.

Assistenza Integrativa - Distretto di Brindisi.

Dalla lettura della tabella seguente emerge che relativamente all'assistenza integrativa del Distretto Socio-Sanitario di Brindisi il maggior incremento rispetto al 2020 è determinato dalla "strumentazione per esplorazioni funzionali ed interventi terapeutici" che rappresenta più del 65% del totale consumato 2021.

Tipologia UU.OO Distrettuali
DESCR_Liv 4 Assistenza Integrativa DSS BRI
Fonte: GPI

CND_IL_LIV	CND_IL_LIV_DESCRIZIONE RAMO CND	QTA anno 2021	Valore anno 2021	QTA anno 2020	Valore anno 2020	Incidenza sul totale anno 2021	QTA 2021 vs 2020	Valore 2021 vs 2020
Z12	STRUMENTAZIONE PER ESPLORAZIONI FUNZIONALI ED INTERVENTI TERAPEUTICI	2.984	658.591,48	1.532	513.993,28	65,76	-	1.452
A03	APPARATI TUBOLARI	10.131	275.966,79	13.454	235.840,89	27,56	-	3.323
A01	AGHI	346	33.138,71	426	38.977,57	3,31	-	80
Totale		13.461	967.696,98	15.412	788.811,74	96,62	-	1.951
Totale complessivo		26.766	1.001.502,60	31.747	811.789,85	100,00	-	4.981

Assistenza Integrativa - Distretto di Mesagne.

Anche nel Distretto Socio-Sanitario di Mesagne, relativamente all'assistenza integrativa, il maggior consumo riguarda la "strumentazione per esplorazioni funzionali ed interventi terapeutici" che rappresenta il 63,22% del totale consumato 2021.

Tipologia UU.OO Distrettuali
DESCR_Liv 4 Assistenza Integrativa DSS MES
Fonte: GPI

CND_II_LIV	CND_II_LIV_DESCRIZIONE RAMO CND	QTA anno 2021	Valore anno 2021	QTA anno 2020	Valore anno 2020	Incidenza sul totale anno 2021	QTA 2021 vs 2020	Valore 2021 vs 2020
Z12	STRUMENTAZIONE PER ESPLORAZIONI FUNZIONALI ED INTERVENTI TERAPEUTICI	2.758	562.763,37	1.506	525.680,34	63,22	1.252	37.083,03
A03	APPARATI TUBOLARI	15.184	271.698,71	15.708	291.205,75	30,52	- 524	- 19.507,04
A01	AGHI	269	23.400,53	1.254	30.500,89	2,63	- 985	- 7.100,35
Totale		18.211	857.862,62	18.468	847.386,98	96,36	- 257	10.475,64
Totale complessivo		72.223	890.232,80	85.930	878.364,05	100,00	- 13.707	11.868,75

Assistenza Integrativa - Distretto di Fasano

Stessa situazione è rilevabile relativamente all'assistenza integrativa del Distretto Socio Sanitario di Fasano la cui incidenza delle "strumentazione per esplorazioni funzionali ed interventi terapeutici" è pari all'80,14%

Tipologia UU.OO Distrettuali
DESCR_Liv 4 Assistenza Integrativa DSS FAS
Fonte: GPI

CND_II_LIV	CND_II_LIV_DESCRIZIONE RAMO CND	QTA anno 2021	Valore anno 2021	QTA anno 2020	Valore anno 2020	Incidenza sul totale anno 2021	QTA 2021 vs 2020	Valore 2021 vs 2020
Z12	STRUMENTAZIONE PER ESPLORAZIONI FUNZIONALI ED INTERVENTI TERAPEUTICI	2.039	602.816,32	1.740	510.479,39	80,14	299	92.336,93
A03	APPARATI TUBOLARI	3.991	124.518,37	4.067	123.319,73	16,55	- 76	1.198,64
A01	AGHI	163	15.414,68	217	23.140,60	2,05	- 54	- 7.725,92
Totale		6.193	742.749,37	6.024	656.939,72	98,74	169	85.809,65
Totale complessivo		13.480	752.241,96	10.920	667.400,55	100,00	2.560	84.841,42

Assistenza Integrativa - Distretto di Francavilla Fontana

Stessa situazione è rilevabile relativamente all'assistenza integrativa del Distretto Socio Sanitario di Fasano la cui incidenza delle "strumentazione per esplorazioni funzionali ed interventi terapeutici" è pari all'64,87%

Tipologia UU.OO Distrettuali
DESCR_Liv 4 Assistenza Integrativa DSS FRA
Fonte: GPI

CND_II_LIV	CND_II_LIV_DESCRIZIONE RAMO CND	QTA anno 2021	Valore anno 2021	QTA anno 2020	Valore anno 2020	Incidenza sul totale anno	QTA 2021 vs 2020	Valore 2021 vs 2020
Z12	STRUMENTAZIONE PER ESPLORAZIONI FUNZIONALI ED INTERVENTI TERAPEUTICI	1.842	478.473,10	871	340.559,29	64,87	971	137.913,81
A03	APPARATI TUBOLARI	8.931	199.240,66	10.056	217.543,27	27,01	- 1.125	- 18.302,62
A01	AGHI	300	28.194,06	283	27.592,56	3,82	17	601,50
Totale		11.073	705.907,81	11.209	585.695,13	95,71	- 137	120.212,69
Totale complessivo		30.915	737.546,80	32.479	620.205,52	100,00	- 1.565	117.341,28

Assistenza Farmaceutica Diretta - Distretto di Brindisi

Infine, con riferimento all'Assistenza farmaceutica Diretta del Distretto Socio Sanitario di Brindisi, il maggior consumo è ascrivibile alle medicazioni speciali ed ai dispositivi per stomia addominale che rappresentano più dell'80% sul totale consumato.

Tipologia UU.OO Distrettuali
 DESCR_Liv 4 Assistenza Farmaceutica Diretta DSS BRI
 Fonte: GPI

CND_II_LIV	CND_II_LIV_DESCRIZIONE RAMO CND	QTA anno 2021	Valore anno 2021	QTA anno 2020	Valore anno 2020	Incidenza sul totale anno 2021	QTA 2021 vs 2020	Valore 2021 vs 2020
M04	MEDICAZIONI SPECIALI	15.860	271.248,14	14.952	255.641,06	44,22	908	15.607,08
A10	DISPOSITIVI PER STOMIA ADDOMINALE (N.T.COD. En ISO 0918)	12.632	252.237,66	10.977	225.363,78	41,13	1.655	26.873,88
R04	FILTRI RESPIRATORI	221	23.574,70	199	27.016,64	3,84	22	3.441,94
Totale		28.713	547.060,50	26.128	508.021,49	89,19	2.585	39.039,02
Totale complessivo		114.818	613.340,44	120.694	566.848,57	100,00	5.876	46.491,86

Analisi del consumo di ausili ad assorbenza per incontinenti

Come già evidenziato in premessa alla presente relazione (paragrafo 1) la distribuzione degli ausili ad assorbenza per incontinenti è effettuata direttamente dalla società aggiudicataria del servizio e pertanto i relativi consumi non transitano dai magazzini aziendali.

Al fine di effettuare l'analisi di detti consumi si è provveduto, comunque, a recuperare alcune informazioni dalle fatture elettroniche emesse dal fornitore di detto servizio "Serenity s.p.a."

Distretto Socio Sanitario		Costo 2021	Costo 2020	% incidenza 2021	Costo 2021 vs Costo 2020	
					val.ass	var.%
15199011	DSS Brindisi C Com	529.916,90	738.785,06	22,67	- 208.868,16	- 28,27
15599011	DSS di Fasano C.Com	525.471,68	521.699,33	22,48	3.772,35	0,72
15699011	DSS Francavilla CC	537.865,11	560.348,90	23,01	- 22.483,79	- 4,18
15799011	DSS Mesagne C.Com	743.711,44	709.963,14	31,82	33.748,29	4,75
	FATTURE SENZA UFFICIO	646,46	531,02	0,03	115,44	21,74
	Totale Complessivo	2.337.611,59	2.531.327,46	100,00	- 193.715,87	- 7,65

La spesa sostenuta nel 2021 risulta essere inferiore rispetto a quella del 2020.

Di seguito la tabella che riporta la distribuzione della popolazione residente nei 4 Distretti Socio Sanitari e la spesa ausili per residente.

Distretto Socio Sanitario		Popolazione residente al 1° Gennaio 2021 per età sesso e stato civile (n)	Popolazione residente al 1° Gennaio 2020 per sesso età e stato civile (n)	% incidenza 2021	val.ass	var.%	spesa ausili per incontinenza per Residente	
							anno 2021	anno 2020
15199011	DSS Brindisi C Com	102.129	102.989	26,74	- 860	- 0,84	5,19	7,17
15599011	DSS di Fasano C.Com	80.418	81.015	21,05	- 597	- 0,74	6,53	6,44
15699011	DSS Francavilla CC	100.935	101.945	26,43	- 1.010	- 0,99	5,33	5,50
15799011	DSS Mesagne C.Com	98.464	99.286	25,78	- 822	- 0,83	7,55	7,15
Totale complessivo		381.946	385.235	100,00	- 3.289	- 0,85	6,12	6,57

Fonte <https://demo.istat.it/>. Si evidenzia che alla data del presente documento non risultano pubblicati i dati al 01.01.2022

Si precisa che al momento è stato possibile elaborare solo l'indicatore "spesa per residente", il quale è calcolato sul totale dei residenti per Distretto Socio-Sanitario senza tener conto del numero dei soli assistiti autorizzati alla fornitura degli ausili di che trattasi, in quanto detto valore è in corso determinazione con il supporto degli uffici facenti capo ai Distretti Socio Sanitari.

La tabella seguente riporta gli ausili per assorbenza che maggiormente hanno inciso sul costo registrato nel 2021.

Articolo	prezzo unitario	Valore 2021	Valore 2020	incidenza % valore 2021	anno 2021 vs 2020	
					Val.ass.	Var. %
FITTED BRIEF SD+ EXTRA M 4X30PCS - *	0,15	80.025	27.572	3%	52.452	190,2
FITTED BRIEF SD+ EXTRA OC L 4X30 - *	0,2	487.646	167.630	21%	320.016	190,9
LIGHT CLASSIC SUPER 8X30PZ - *	0,19	119.005	-	5%	119.005	#DIV/0!
PAN.MUT. SD SUPER ALOE TG.L 3X30PZ - *	0,28	50.019	-	2%	50.019	#DIV/0!
SERENITY AIO XL N4 15 - *	0,41	76.822	26.812	3%	50.010	186,5
SERENITY LIGHT SUPER 8X30PZ - *	0,19	78.973	150.269	3%	71.296	- 47,4
SERENITY PANTS SD BE FREE EXTRA M 8x14pz	0,5	96.063	67.038	4%	29.026	43,3
SERENITY PANTS SD BE FREE L EXTRA	0,5	569.550	915	24%	568.635	62.115,4
SERENITY PANTS SD BE FREE M EXTRA	0,5	120.453	-	5%	120.453	#DIV/0!
TRAVERSA ASSORBENTE 80X180 4X30 - *	0,14	301.586	109.552	13%	192.034	175,3
Totale		1.980.141	549.788	85%	1.430.354	260,2
Totale complessivo		2.337.611,59	2.531.327,46	100%	193.716	- 7,7

Il costo sostenuto nel 2021, evidenziato nella precedente tabella è di seguito analizzato per Distretto Socio Sanitario.

Articolo	PREZZO_UNITARIO	VALORE					FATTURE SENZA UFFICIO	Totale
		DISTR. BRINDISI	DISTR. FRANCAVILLA F.	DSS FASANO	DSS MESAGNE			
FITTED BRIEF SD+ EXTRA M 4X30PCS - *	0,15	25.763	17.701	19.495	17.066	-	80.025	
FITTED BRIEF SD+ EXTRA OC L 4X30 - *	0,2	123.121	118.551	104.478	141.496	-	487.646	
LIGHT CLASSIC SUPER 8X30PZ - *	0,19	24.589	22.592	25.870	45.918	36	119.005	
PAN.MUT. SD SUPER ALOE TG.L 3X30PZ - *	0,28	4.874	15.635	8.051	21.459	-	50.019	
SERENITY AIO XL N4 15 - *	0,41	23.198	20.531	10.093	23.000	-	76.822	
SERENITY LIGHT SUPER 8X30PZ - *	0,19	18.027	13.000	17.274	30.671	-	78.973	
SERENITY PANTS SD BE FREE EXTRA M 8x14pz	0,5	21.448	21.491	22.515	30.609	-	96.063	
SERENITY PANTS SD BE FREE L EXTRA	0,5	123.948	129.085	145.364	171.153	-	569.550	
SERENITY PANTS SD BE FREE M EXTRA	0,5	25.865	24.732	27.434	42.307	116	120.453	
TRAVERSA ASSORBENTE 80X180 4X30 - *	0,14	68.274	78.952	66.987	87.361	13	301.586	
Totale complessivo		529.917	537.865	525.472	743.711	646	2.337.612	

In ossequio a quanto stabilito dalle citate disposizioni regionali questa Direzione ha adottato la Delibera n. 1640 del 18.09.2018 ad oggetto Adozione del "Piano delle azioni tese alla riduzione della spesa per dispositivi medici acquistati direttamente dalle aziende del S.S.R." con la quale si è provveduto, contestualmente, a costituire la Commissione di verifica sull'utilizzo appropriato dei dispositivi medici in ambito ospedaliero e territoriale" ed è articolato secondo le seguenti fasi operative:

Fase di start-up

1. istituzione della "Commissione di verifica sull'utilizzo appropriato dei dispositivi medici" così composta: Un Direttore di Distretto Socio Sanitario, un Direttore Medico di Presidio, Direttore Area Gestione Farmaceutica, Direttore Farmacia Ospedaliera, Direttore Controllo di Gestione, Ingegneria Clinica, Responsabile Rischio Clinico, Dirigente Professioni Sanitarie, un Consulente specialista della branca di riferimento;
2. verifica, a cura dell'Area Gestione del Patrimonio, della presenza e della correttezza dei codici CND e del codice repertorio per tutti i dispositivi medici presenti in anagrafica articoli aziendale, dando priorità agli articoli movimentati negli ultimi due anni;
3. verifica e correzione delle eventuali associazioni anomale tra articolo e conto economico a cura dell'Area Gestione del Patrimonio;

4. predisposizione, a cura della UOC "Ufficio Programmazione e Controllo di Gestione", della reportistica mensile del consumo di Dispositivi Medici con classi CND (I e II livello di classificazione), con dettaglio struttura utilizzatrice e singolo prodotto (allegato 1, 2, 3, 4); Detta reportistica è inviata alle seguenti strutture con cadenza mensile:

- Area Gestione Patrimonio, per rinegoziare il prezzo d'acquisto dei dispositivi indicati, partendo ovviamente da quelli a maggiore incidenza di spesa e per l'attivazione, ai sensi di quanto previsto dall'art. 1, comma 421, della L. 232/2016, di procedure di gara ponte, in assenza di convenzioni Consip attive o nelle more della definizione delle gare centralizzate da parte del soggetto Aggregatore Innovapuglia;
- Commissione verifica appropriatezza utilizzo Dispositivi Medici;
- Farmacie Ospedaliere, per analisi di competenza;
- Direzioni Mediche di Presidio, per analisi di competenza;
- Direzioni Distretti Socio Sanitari, per analisi di competenza.

Fase di verifica e controllo

5. La "Commissione di verifica sull'utilizzo appropriato dei dispositivi medici", sulla base della reportistica mensile effettuerà le seguenti attività:

- analisi e verifica dell'appropriatezza prescrittiva da parte degli operatori;
- elaborazione di linee guida e protocolli comuni, anche in collaborazione con gli specialisti di volta in volta interessati, sul corretto ed appropriato utilizzo di ciascun Dispositivo Medico;
- analisi della correlazione tra consumo dei dispositivi medici e la produzione sanitaria erogata dalle UU.OO. aziendali;
- adozione di un protocollo di tracciabilità dei dispositivi medici non utilizzati;
- segnalazione alla Direzione Generale di eventuali comportamenti opportunistici.

6. Proposta di assegnazione, da parte del Gruppo di Lavoro, a ciascuna Unità Operativa Complessa/Semplice Dipartimentale, di obiettivi di razionalizzazione della spesa per Dispositivi Medici.

Fase di valutazione dell'outcome di processo

7. La Commissione di verifica sull'utilizzo appropriato dei dispositivi medici, produrrà ed invierà all'Ufficio Programmazione e Controllo di Gestione ogni mese (entro il 20 di ogni mese successivo a quello oggetto di verifica), una reportistica di sintesi dell'attività effettuata riportante il dettaglio dei casi di inappropriata rilevanza o dei casi per i quali non risultano i riscontri alle richieste di delucidazioni formulate al medico specialista;

8. La Direzione Strategica valuterà con cadenza trimestrale, il lavoro svolto dalla Commissione di verifica sull'utilizzo appropriato dei dispositivi medici, attivando, nei casi di grave inadempienza da parte dei medici prescrittori, le eventuali azioni disciplinari;

9. La Direzione Strategica nei confronti dei medici che abbiano utilizzato in modo non appropriato un dispositivo medico senza osservare le condizioni e le limitazioni citate nel presente documento, dopo aver chiesto al medico stesso le ragioni della mancata osservanza e in caso di mancato accoglimento delle medesime ragioni dalla Commissione di verifica sull'utilizzo appropriato dei dispositivi medici, informa del fatto l'Ordine al quale il sanitario appartiene, nonché il Ministero della Sanità, per i provvedimenti di rispettiva competenza. Il medico, in ogni caso, sarà tenuto a rimborsare al Servizio Sanitario Nazionale il maggiore costo eventualmente sostenuto dall'Azienda.

Ulteriore misura introdotta da quest'Azienda prevede l'obbligo in capo ai Direttori delle Unità Operative, di "impiantare/utilizzare", in caso di prodotti "sovrapponibili", quello che presenta il prezzo di cessione più basso.

Rimane comunque ferma la possibilità per il medico prescrittore, nell'ambito della propria autonomia professionale, di derogare a tale disposizione, previa ampia e dettagliata motivazione. Il piano sopra riportato, avviato nel 2019, ha subito purtroppo un rallentamento nel 2020 dovuto alla pandemia Sars-Cov2.

Invece, con riferimento alla spesa farmaceutica convenzionata la Regione Puglia nel 2021 ha adottato la Delibera di Giunta Regionale n. 203 del 08.02.2021 ad oggetto "Misure per il contenimento della spesa per l'assistenza farmaceutica convenzionata. Determinazione dei tetti di spesa per singola Azienda Sanitaria Locale per l'anno 2021 ed individuazione delle categorie farmaceutiche prioritarie ai fini dell'adozione di misure finalizzate ad incrementare l'appropriatezza prescrittiva" stabilendo, per l'ASL di Brindisi, un tetto di spesa pari ad € 54.755.048,16. Dalla lettura dei dati esposti nel Bilancio d'esercizio 2021 si evince la seguente situazione:

A	B	C=A-B
Tetto di spesa di cui alla DGR 204 del 02.08.2021	Costi 2021 (Bilancio 2021)	
54.755.048,16	52.417.460,94	2.337.587,22

Servizi: il costo ha avuto un incremento rispetto al consuntivo 2020 pari ad €/000 10.933. Tale variazione è rappresentata nella seguente tabella:

	Consuntivo A 2021	Consuntivo B 2020	Variazione A-B
Trasporti Sanitari da privato	-	200	-200
Trasporti Assistiti e Disabili	711	610	101
Convenzioni per trasporti sanitari 118	9.741.446	7.998.532	1.742.914
Trasporti Sanitari per l'urgenza	74.321	38.366	35.955
Altri servizi sanit. e sociosan. a rilev. sanit. da pu	43.428	52	43.376
Altri servizi sanit. e sociosan. a rilev. sanit. da pu	-	-	-
Visite spec. e consulti da pubbl. (extrareg.)	-	-	-
Esami diagnostici da pubbl. (extrareg.)	55.072	120.968	-65.896
Altri servizi sanit. e sociosan. a rilev. sanit. da pu	86.180	108.276	-22.097
Altri servizi sanitari da privato	941.511	7.046	934.465
Costi di formazione da pubblico	77.333	2.130	75.204
Costi di formazione da privato	152.694	170.948	-18.254
Lavanderia	1.688.668	1.355.402	333.266
Pulizia	13.109.817	10.426.126	2.683.691
Mensa e Ristor.	-	-	-
Mensa dipendenti	-	14.919	-14.919
Mensa degenti	3.722.844	3.335.308	387.535
Coduzione caldaie e Produzione calore	813.891	808.600	5.290
Elaborazione dati	1.128.219	1.310.766	-182.547
Assistenza hardware e software	1.561.988	1.608.458	-46.470
Attività di Data Entry	3.747.834	3.786.178	-38.345
Servizi trasporti (non sanitari)	-	6.606	-6.606
Raccolta e Smaltim. rifiuti toss. e nocivi	1.809.598	1.304.245	505.352
Servizi di Logistica	3.205.708	1.579.199	1.626.509
Vigilanza	3.669.004	2.890.123	778.881
Disinfestazione e Derattizzazione	488.617	330.383	158.235
Servizio di Portierato e Ausiliario	15.120.724	13.366.044	1.754.680
Altri Servizi	389.097	153.705	235.392
Manutenzione del verde	528.027	514.009	14.018
Servizi di radioprotezione	23.980	5.710	18.271
Rimb.spese viaggio al personale dipendente	44.492	25.316	19.176
Altri servizi non sanit. da pubblico (Az. sanit. pub	-	4.617	-4.617
Altre collaboraz. e prestaz. di lavoro - area non sa	33.268	48.318	-15.050
Fitti reali	176.052	180.101	-4.049
Totale	62.434.523	51.501.263	10.933.260

Gli incrementi si concentrano principalmente sui costi per:

- Pulizia
- Servizio di portierato e ausiliario
- Servizi di logistica
- Convenzioni per trasporti sanitari 118

In sostanza gli incrementi dipendono dalle assunzioni a tempo determinato fatte dalla Sanitaservice nel corso del 2021, per fronteggiare la richiesta di maggiori servizi generata dall'emergenza sanitaria in atto.

Le diminuzioni si riferiscono invece ai costi per:

- Elaborazione dati
- Attività di data entry
- Assistenza hardware e software

A questo punto è opportuno evidenziare che l'art. 9-ter, lett. a) e b) del Decreto Legge n. 78 /2015 convertito con modificazioni, nella Legge n.125 del 06.08.2015, richiede alle amministrazioni sanitarie, relativamente ai beni e servizi di cui alla tabella A allegata al decreto, di attivarsi per ottenere una riduzione della spesa corrente, proponendo ai fornitori una rinegoziazione dei contratti che abbia l'effetto di ridurre i prezzi unitari di fornitura e/o i volumi di acquisto, rispetto a quelli contenuti nei contratti in essere, e senza che ciò comporti modifica della durata del contratto; tanto al fine di conseguire una riduzione su base annua del 5 per cento del valore complessivo dei contratti in essere.

Si riporta di seguito la tabella A di cui al suddetto decreto con i valori rilevati per l'ASL Br negli anni 2019, 2020 e 2021:

Relazione sulla gestione al Bilancio d'esercizio 2021

CODICE CE	A=Consuntivo 2014	B=Limite di cui al DL.78/2015	C=Consuntivo 2019	C=Consuntivo 2020	D=Consuntivo 2021	Cons. 2021/Cons.2014 (E=D-A)		Cons. 2021/Cons.2020 (F=D-C)		
						val.ass	%	val.ass	%	
BA0250	B.1.A.4) Prodotti dietetici	20.418	19.397	2.079.993	2.072.518	2.152.057	2.131.640	10.440,11	79.540	3,84
BA0270	B.1.A.6) Prodotti chimici	-	-	1.399	-	1.294	1.294		1.294	
BA0280	B.1.A.7) Materiali e prodotti per uso veterinario	53.016	50.365	31.711	28.779	42.904	-10.112	-19,07	14.125	49,08
BA0290	B.1.A.8) Altri beni e prodotti sanitari	158.200	150.290	1.229.118	834.847	865.828	707.628	447,30	30.981	3,71
BA0320	B.1.B.1) Prodotti alimentari	158.442	150.520	60.406	41.322	41.442	-117.000	-73,84	120	0,29
BA0330	B.1.B.2) Materiali di guardaroba, di pulizia e di convivenza in genere	296.446	281.623	343.357	338.704	85.680	-210.765	-71,10	-253.023	-74,70
BA0340	B.1.B.3) Combustibili, carburanti e lubrificanti	424.921	403.675	252.379	271.517	361.183	-63.739	-15,00	89.666	33,02
BA0350	B.1.B.4) Supporti informatici e cancelleria	666.199	632.889	961.472	680.748	697.975	31.777	4,77	17.228	2,53
BA0360	B.1.B.5) Materiale per la manutenzione	35.293	33.529	46.137	26.680	34.085	-1.208	-3,42	7.405	27,76
BA0370	B.1.B.6) Altri beni e prodotti non sanitari	149.048	141.596	135.819	176.587	462.450	313.401	210,27	285.863	161,88
BA1130	B.2.A.11.4) - da privato	4.590.575	4.361.046	7.837.759	8.037.708	9.816.478	5.225.903	113,84	1.778.770	22,13
BA1310	B.2.A.14.3) Contributi a società partecipate e/o enti dipendenti della Regione	-	-	-	-	-	-	-	-	-
BA1370	B.2.A.15.2) Consulenze sanitarie e sociosanit. da terzi - Altri soggetti pubblici	22.448	21.326	-	-	66.470	44.022	196,11	66.470	
BA1390	B.2.A.15.3.A) Consulenze sanitarie da privato - articolo 55, comma 2, CCNL 8 giugno 2000	858.463	815.540	860.399	695.923	3.465.677	2.607.214	303,71	2.769.754	398,00
BA1400	B.2.A.15.3.B) Altre consulenze sanitarie e sociosanitarie da privato	3.623	3.441	-	-	109	-3.514	-97,00	109	
BA1410	B.2.A.15.3.C) Collaborazioni coordinate e continuative sanitarie e socios. da privato	248.933	236.486	15.646	81.486	63.461	-185.471	-74,51	-18.024	-22,12
BA1430	B.2.A.15.3.E) Lavoro interinale - area sanitaria	-	-	-	-	-	-	-	-	-
BA1440	B.2.A.15.3.F) Altre collaborazioni e prestazioni di lavoro - area sanitaria	235.378	223.609	197.159	3.394.934	3.789.718	3.554.340	1.510,05	394.784	11,63
BA1510	B.2.A.16.2) Altri servizi sanitari e sociosanitari a rilevanza sanitaria da pubblico - Altri soggetti pubblici della Regione	-	-	20.849	-	-	-	-	-	-
BA1530	B.2.A.16.4) Altri servizi sanitari da privato	537.786	510.897	427.310	29.320	998.530	-460.744	-85,67	969.210	3.305,67
BA1580	B.2.B.1.1) Lavanderia	2.062.542	1.959.415	1.564.572	1.355.402	1.688.668	-373.874	-18,13	333.266	24,59
BA1590	B.2.B.1.2) Pulizia	7.737.155	7.350.298	8.868.380	10.426.126	13.109.817	5.372.662	69,44	2.683.691	25,74
BA1600	B.2.B.1.3) Mensa	4.924.370	4.678.152	4.289.103	3.350.227	3.722.844	-1.201.527	-24,40	372.617	11,12
BA1610	B.2.B.1.4) Riscaldamento	986.933	937.587	813.891	808.600	813.891	-173.043	-17,53	5.290	0,65
BA1620	B.2.B.1.5) Servizi di assistenza informatica	4.935.993	4.689.193	5.686.587	6.705.402	6.438.040	1.502.048	30,43	-267.362	-3,99
BA1630	B.2.B.1.6) Servizi trasporti (non sanitari)	183	174	-	6.606	-	-183	-100,00	-6.606	-100,00
BA1640	B.2.B.1.7) Smaltimento rifiuti	1.259.313	1.196.347	1.861.464	1.304.245	1.809.598	550.285	43,70	505.352	38,75
BA1650	B.2.B.1.8) Utenze telefoniche	897.799	852.909	1.133.090	1.349.590	1.310.035	412.236	45,92	-39.555	-2,93
BA1660	B.2.B.1.9) Utenze elettricità	4.345.393	4.128.124	4.166.964	4.008.873	4.769.643	424.250	9,76	760.770	18,98
BA1670	B.2.B.1.10) Altre utenze	5.249.825	4.987.334	7.907.025	6.645.689	7.083.324	1.833.498	34,92	437.635	6,59
BA1690	B.2.B.1.11.A) Premi di assicurazione - R.C. Professionale	2.617.654	2.486.771	-	-	-	-2.617.654	-100,00	-	-
BA1700	B.2.B.1.11.B) Premi di assicurazione - Altri premi assicurativi	496.498	471.673	164.511	189.102	374.826	-121.672	-24,51	185.724	98,21
BA1730	B.2.B.1.12.B) Altri servizi non sanitari da altri soggetti pubblici	57.455	54.583	-	-	15	-57.440	-99,97	15	
BA1740	B.2.B.1.12.C) Altri servizi non sanitari da privato	14.694.449	13.959.726	16.582.886	21.634.933	26.253.963	11.559.515	78,67	4.619.030	21,35
BA1770	B.2.B.2.2) Consulenze non sanitarie da Terzi - Altri soggetti pubblici	28.764	27.326	-	-	-	-28.764	-100,00	-	-
BA1790	B.2.B.2.3.A) Consulenze non sanitarie da privato	51.674	49.090	20.654	54.860	54.926	3.253	6,29	66	0,12
BA1800	B.2.B.2.3.B) Collaborazioni coordinate e continuative non sanitarie da privato	-	-	-	-	-	-	-	-	-
BA1820	B.2.B.2.3.D) Lavoro interinale - area non sanitaria	63.215	60.054	6.000	9.682	61.124	-2.090	-3,31	51.443	531,33
BA1830	B.2.B.2.3.E) Altre collaborazioni e prestazioni di lavoro - area non sanitaria	-	-	-	-	-	-	-	-	-
BA1890	B.2.B.3.1) Formazione (esternalizzata e non) da pubblico	216.766	205.927	236.207	56.871	82.868	-133.898	-61,77	25.997	45,71
BA1900	B.2.B.3.2) Formazione (esternalizzata e non) da privato	274.656	260.923	68.033	170.948	152.694	-121.962	-44,41	-18.254	-10,68
BA1920	B.3.A) Manutenzione e riparazione ai fabbricati e loro pertinenze	674.794	641.054	1.211.797	3.776.217	3.125.080	2.450.286	363,12	-651.137	-17,24
BA1930	B.3.B) Manutenzione e riparazione agli impianti e macchinari	7.690.659	7.306.126	6.484.608	5.940.477	6.504.421	-1.186.239	-15,42	563.944	9,49
BA1940	B.3.C) Manutenzione e riparazione alle attrezzature sanitarie e scientifiche	3.277.446	3.113.574	5.181.757	4.695.549	6.522.836	3.245.390	99,02	1.827.287	38,92
BA1950	B.3.D) Manutenzione e riparazione ai mobili e arredi	15.918	15.122	29.650	4.565	12.295	-3.623	-22,76	7.730	169,35
BA1960	B.3.E) Manutenzione e riparazione agli automezzi	90.487	85.963	71.760	114.203	77.452	-13.035	-14,40	-36.751	-32,18
BA1970	B.3.F) Altre manutenzioni e riparazioni	21.885	20.791	4.548	11.407	3.721	-18.164	-83,00	-7.685	-67,37
BA2000	B.4.A) Fitti passivi	295.005	280.255	184.303	182.626	176.813	-118.192	-40,06	-5.812	-3,18
BA2020	B.4.B.1) Canoni di noleggio - area sanitaria	4.623.299	4.392.134	3.973.992	5.055.694	5.943.721	1.320.423	28,56	888.028	17,56
BA2030	B.4.B.2) Canoni di noleggio - area non sanitaria	604.551	574.323	424.554	392.965	483.392	-121.158	-20,04	90.427	23,01
BA2050	B.4.C.1) Canoni di leasing - area sanitaria	983.227	934.065	-	-	-	-983.227	-100,00	-	-
BA2060	B.4.C.2) Canoni di leasing - area non sanitaria	-	-	-	-	-	-	-	-	-
BA2540	B.9.C.1) Indennità, rimborso spese e oneri sociali per gli Organi Direttivi e Collegio Sindacale	1.536.266	1.459.453	1.697.110	1.579.878	1.635.543	99.277	6,46	55.665	3,52
BA2550	B.9.C.2) Altri oneri diversi di gestione	164.934	156.687	102.694	219.039	109.119	-55.815	-33,84	-109.920	-50,18
	Totale	79.338.295	75.371.380	87.280.927	96.809.167	115.299.279	35.960.984	45,33	18.490.112	19,10

Leasing e noleggi: il costo risulta in aumento rispetto al 2020. Tale incremento di spesa è determinata, principalmente, dai canoni di noleggio di carattere sanitario, relativi ai ventilatori polmonari per l'assistenza e riabilitazione respiratoria domiciliare, previsti dal D.M. 332 del 27/08/1999, e dalle attrezzature in service presso i Laboratori analisi.

Nei costi per i canoni di noleggio di carattere non sanitario è ricompreso il costo per il noleggio degli automezzi e quello relativo al noleggio per centri elettrocontabili ed assimilati.

Manutenzioni: Nel 2021 tale voce ha avuto un aumento rispetto al 2020, così come rappresentato nella seguente tabella:

	Consuntivo A 2021	Consuntivo B 2020	Variazione A-B
Manut. ordin. sugli immobili e loro pertinenze	3.125.080	3.776.217	-651.137
Manut. ordin. sugli impianti e macchinari	6.504.421	5.940.477	563.944
Manut. ordin. sugli automez. (sanit. e non sanit.)	77.452	114.203	-36.751
Manut. ordin. su attrezz. tecnico scientif. sanit.	6.522.836	4.695.549	1.827.287
Manut. ord. su attr. tec. scien. san. per la ricerca	-	-	-
Manut. ordin. su mobili e arredi	12.295	4.565	7.730
Manut. ordin. su macchine elettrocont. ed elettron.	3.721	11.407	-7.685
Totale	16.245.805	14.542.417	1.703.387

A tal proposito è opportuno evidenziare che i costi delle manutenzioni, per la loro natura, hanno andamenti altalenanti nel corso dell'esercizio e spesso trattasi di interventi che vengono effettuati in quanto ritenuti necessari a mantenere in condizioni di efficienza e sicurezza le strutture aziendali particolarmente vetuste.

Il costo comprende la manutenzione agli impianti di cui alla convenzione Consip per "la fornitura di servizio integrato energia e dei servizi connessi per le Pubbliche Amministrazioni" stipulata dall'ASL BR ed il costo risente delle lavorazioni extra canone eseguite dalla ditta manutentrice non ancora fatturate ma stimate dall'Area Gestione Tecnica al fine di scongiurare la determinazione di future sopravvenienze passive.

I costi per la manutenzione di attrezzature sanitarie comprende il costo per il servizio di fornitura in Service di sistemi analitici, reagenti e materiale di consumo occorrenti alle UU.OO. di Patologia clinica. Il suddetto servizio comprende anche il noleggio delle attrezzature di attrezzature sanitarie (i cui costi sono esposti nella voce Godimento beni di terzi).

Inoltre il costo per la manutenzione delle attrezzature sanitarie comprende il servizio in global service con gestione full-risk della manutenzione delle apparecchiature sanitarie dell'Azienda Sanitaria Locale di Brindisi

Consulenze: Il costo comprende anche la spesa per le prestazioni erogate ex art. 55 del CCNL da parte del personale sanitario dipendente. A tal proposito, si evidenzia che il costo di tali prestazioni, in lieve riduzione rispetto al 2020, è determinato dalle prestazioni aggiuntive erogate dal personale dipendente delle Unità Operative in cui sono state riscontrate criticità, anche in relazione al tipo di attività svolta ed alla necessità di assicurare i Livelli di Assistenza all'utenza.

La voce comprende anche i costi per consulenze erogate dal personale dipendente che sono interamente coperti dai relativi proventi fatturati ai soggetti ai soggetti richiedenti (CTU, CTP, ecc.).

Le altre consulenze (sanitarie e non sanitarie) che compongono il presente raggruppamento sono in lieve aumento rispetto ai valori del 2020.

	A	B	C=A-B	
	Bilancio 2021	Bilancio 2020	var.ass	var.%
Consulenze Sanitarie		17.474	- 17.474	-100,00%
Consulenze non Sanitarie	54.926	54.860	477	0,87%
Totale complessivo	54.926	72.334	- 16.997	-23,50%

Come già sopra specificato, il servizio ADI consente, nei casi di patologie che possono essere curate a domicilio, di evitare il ricorso ai ricoveri ospedalieri con conseguenti effetti positivi sia di tipo socio-economico. L'incremento evidenziato dalla seguente tabella è stato determinato dallo sblocco degli accessi domiciliari.

	A	B	C=A-B	
	Bilancio 2021	Bilancio 2020	var.ass	var.%
ADI	9.703.420	7.650.509	2.052.911	26,83%
costi per collaborazioni coordinate e continuative	26.821	25.044	1.777	7,10%
Consulenze sanitarie e non sanitarie	54.926	72.334	- 17.408	-24,07%
Altre collaborazioni e prestazioni di lavoro - area non sanitaria	33.268	48.318	- 15.050	-31,15%
Altri servizi sanitari da privato	941.511		941.511	
Totale complessivo	10.759.945	7.796.205	2.963.740	38,02%

Nei costi del personale per collaborazione coordinata e continuativa sono compresi i costi del personale assunto a tempo determinato per lo svolgimento di alcuni progetti finanziati.

Utenze: il costo presenta un aumento rispetto all'anno 2020. In particolare si rileva un incremento dei costi per energia elettrica (+€/000 760) e dei costi utenze gas (+ €/000 382).

Altri costi: il valore della voce, in aumento rispetto al 2020 di circa €/000 74, è determinata prevalentemente, dai compensi per partecipazione a commissioni e altri organismi, dai compensi della Direzione Strategica e da quelli del personale borsista.

Ammortamenti: Il calcolo degli ammortamenti delle immobilizzazioni immateriali e materiali è stato effettuato sulla base delle indicazioni di cui al D. lgs 118/11 che, tra l'altro, ha modificato le aliquote di ammortamento da applicare a partire dall'anno 2012. Il costo dell'ammortamento è stato parzialmente neutralizzato dal correlativo ricavo per utilizzo di contributi in conto capitale, così come già specificato nel paragrafo relativo ai ricavi (voce "utilizzo contributi in conto capitale").

Accantonamenti: si rimanda a quanto già commentato nel paragrafo dedicato alle Passività - Fondi rischi ed Oneri.

Gli **oneri finanziari** sono formati, per la quasi totalità, da "Interessi moratori e rivalutazione monetaria" pari ad €/000 32, in riduzione rispetto al 2020.

Oneri straordinari: Il valore presenta una consistente riduzione rispetto al 2020 di circa €/000 14.000 dal momento che, come già evidenziato in precedenza, nel 2020 sono state effettuate delle operazioni contabili straordinarie rientranti nel percorso di certificazione dello Stato Patrimoniale.

Si precisa che l'Azienda, anche al fine pervenire ad una riduzione di tale voce, ha introdotto da diversi anni la procedura dell'ordine informatizzato per ogni tipologia di acquisto. Quest'Azienda, inoltre, per le medesime finalità sopra esposte, ha adottato la Delibera n.1856 del 30.06.2011, con cui ha definito lo "scadenziario dei flussi informativi per gli adempimenti contabili": tale delibera rappresenta lo strumento attraverso il quale le varie articolazioni aziendali provvedono a comunicare i fatti amministrativi non ancora contabilizzati al fine del rispetto del principio della competenza economica il tutto elaborato in coerenza con il manuale delle procedure amministrative contabili adottate con Delibera del Direttore Generale n. 694 del 31.03.2020 ad oggetto "Manuale

delle procedure Amministrativo-Contabili per il Sistema Sanitario Regionale -Azienda Sanitaria Locale Brindisi: Versione 1.0”.

Da ultimo è opportuno evidenziare che al fine di ridurre al minimo l'insorgenza del fenomeno delle “sopravvenienze passive” quest'Azienda provvede ad effettuare la verifica dell'avvenuta registrazione in contabilità delle fatture pervenute (sia elettroniche che cartacee). Infatti grazie all'utilizzo della piattaforma dei crediti commerciali attivata dal MEF per la registrazione delle fatture elettroniche, periodicamente si provvede ad effettuare l'incrocio tra le fatture presenti sulla suddetta piattaforma con quelle inserite nella contabilità aziendale.

Oneri tributari: comprende prevalentemente i costi per Irap (€/000 14.915 il cui aumento è correlato alla variazione del costo del personale dipendente) ed altre imposte quali l'IRES istituzionale (€/000 296) ed altre imposte tasse e tributi (€/000 1.585).

6.3 – Relazione sui costi per livelli essenziali di assistenza e relazione sugli scostamenti

Si riportano, in allegato, il modello ministeriale LA relativo all'esercizio 2020 e quello relativo all'esercizio precedente.

Si precisa che con la Delibera del Presidente del Consiglio dei Ministri del 30.04.2019 è stata autorizzata l'adozione dei nuovi modelli di rilevazione Modello SP, Modello CE, Modello LA e Modello CP unitamente alle relative linee guida.

7. Fatti di rilievo avvenuti dopo la chiusura dell'esercizio

E' opportuno evidenziare che nel 2022 continueranno a prodursi gli effetti negativi determinati dalla pandemia Sars-Cov2, sia dal punto di vista sanitario che dal punto di vista economico sebbene sin dall'inizio dell'2021 ci sia stato l'avvio della campagna vaccinale, la quale, da un lato ha prodotto significativi effetti positivi dal punto di vista della repressione della pandemia, dall'altro ha determinato un significativo incremento dei costi legati alla somministrazione del vaccino.

8. Proposta di copertura/perdita destinazione dell'utile

Il Bilancio d'esercizio 2021 presenta un risultato economico positivo di € 1.454 che verrà utilizzato conformemente a quanto stabilito dall'art. 30 del D.lgs 118/2011 che stabilisce quanto segue *"L'eventuale risultato positivo di esercizio degli enti di cui alle lettere b), punto i), c) e d) del comma 2 dell'articolo 19 è portato a ripiano delle eventuali perdite di esercizi precedenti. L'eventuale eccedenza è accantonata a riserva ovvero, limitatamente agli enti di cui alle lettere b) punto i), e c) del comma 2 dell'articolo 19, è reso disponibile per il ripiano delle perdite del servizio sanitario regionale. Resta fermo quanto stabilito dall'articolo 1, comma 6, dell'Intesa Stato-Regioni in materia sanitaria per il triennio 2010-2013, sancita nella riunione della conferenza permanente per i rapporti fra lo Stato, le regioni e le province autonome di Trento e di Bolzano del 3 dicembre 2009.*

Dall'analisi dei dati economico- patrimoniali e sanitari esposti nella presente relazione, si evidenzia che continuano a consolidarsi i risultati positivi realizzati da quest'Azienda negli ultimi anni, sebbene siano stati sostenuti nel 2021 maggiori costi rispetto al 2020, necessari a garantire l'erogazione dei Livelli Essenziali di Assistenza all'utenza servita dall'ASL BR.

Come già evidenziato nel paragrafo 6, anche l'anno 2021 è stato fortemente segnato dagli effetti negativi della pandemia Sars-Cov2 che ha particolarmente impegnato il settore sanitario in tutte le sue attività: da quelle riguardanti la prevenzione a quelle riguardanti l'assistenza ospedaliera ed ambulatoriale e contemporaneamente si evidenzia una ripresa delle attività precedentemente bloccate a causa della pandemia.

Nonostante la suddetta situazione sanitaria occorre, però, precisare che quest'Azienda continuerà a porre in essere le azioni mirate al miglioramento del livello dell'efficienza aziendale (come già commentato nei paragrafi precedenti) come ad esempio, quelle previste nel piano aziendale per la razionalizzazione ed il contenimento della spesa farmaceutica e dei dispositivi medici, o le iniziative previste nelle linee di indirizzo per la programmazione e la riqualificazione della spesa socio sanitaria. Si continueranno, inoltre, a portare avanti tutte le altre attività riguardanti il monitoraggio ed il miglioramento della performance aziendale.

Si confida, inoltre che gli sforzi economici e organizzativi che saranno compiuti da quest'Azienda trovino adeguata copertura dalle risorse che saranno assegnate dalla Regione Puglia, in modo da rendere l'azione amministrativa aziendale più efficace ed efficiente, con conseguenti effetti positivi sia sui livelli di assistenza sanitaria da erogare alla popolazione servita dall'ASL BR, sia sul mantenimento dell'equilibrio economico finanziario aziendale.

IL DIRETTORE GENERALE

(Dott. Flavio Maria Roseto)

Modello LA anno 2021

Macrovoc economiche		Consumi di esercizio		Costi per acquisti di servizi		
		Beni sanitari	Beni non sanitari	prestazioni sanitarie	servizi sanitari per erogazione di prestazioni	servizi non sanitari
		1.01	1.02	2.01	2.02	2.03
PREVENZIONE COLLETTIVA E SANITA' PUBBLICA						
1A100		Sorveglianza, prevenzione e controllo delle malattie infettive e parassitarie, inclusi i programmi vaccinali	14.167.237	-	-	-
1A110	1A110	Vaccinazioni	4.267.984	-	-	-
1A120	1A120	Altri interventi per la sorveglianza, prevenzione e controllo delle malattie infettive e parassitarie	9.899.253	-	-	-
1B100		Tutela della salute e della sicurezza degli ambienti aperti e confinati	228.574	31.503	4.158	160.575 871.623
1C100		Sorveglianza, prevenzione e tutela della salute e sicurezza nei luoghi di lavoro	20.827	2.870	379	14.631 79.420
1D100		Salute animale e igiene urbana veterinaria	156.237	15.620	2.062	98.401 432.174
1E100		Sicurezza alimentare - Tutela della salute dei consumatori	53.596	7.387	975	37.652 204.379
1F100		Sorveglianza e prevenzione delle malattie croniche, inclusi la promozione di stili di vita sani ed i programmi organizzati di screening; sorveglianza e prevenzione nutrizionale	-	-	-	146.438 -
1F110	1F110	Screening oncologici	-	-	-	- -
1F111	1F111	Programmi organizzati svolti in apposita Unità operativa/Centro di costo	-	-	-	- -
1F112	1F112	Programmi organizzati svolti in ambito consultoriale/ambulatoriale territoriale	-	-	-	- -
1F113	1F113	Programmi organizzati svolti in ambito ospedaliero	-	-	-	- -
1F120	1F120	Altre attività di Sorveglianza e prevenzione delle malattie croniche, inclusi la promozione di stili di vita sani e prevenzione nutrizionale	-	-	-	146.438 -
1F121	1F121	Altre attività svolte in ambito extra-ospedaliero	-	-	-	146.438 -
1F122	1F122	Altre attività svolte in ambito ospedaliero	-	-	-	- -
1G100		Attività medico legali per finalità pubbliche	-	-	-	- -
1H100		Contributo Legge 210/92	-	-	-	3.543.340 -
19999		TOTALE PREVENZIONE COLLETTIVA E SANITA' PUBBLICA	14.626.471	57.380	7.573	4.001.037 1.587.597
ASSISTENZA DISTRETTUALE						
2A100		Assistenza sanitaria di base	-	-	41.424.309	- -
2A110	2A110	Medicina generale	-	-	34.450.698	- -
2A111	2A111	Medicina generale - Attività in convenzione	-	-	34.439.915	- -
2A112	2A112	Medicina generale - Prestazioni erogate nelle cure domiciliari	-	-	9.095	- -
2A113	2A113	Medicina generale - Prestazioni erogate presso strutture residenziali e semiresidenziali	-	-	1.654	- -
2A114	2A114	Medicina generale - Programmi vaccinali	-	-	34	- -
2A115	2A115	Medicina generale - Attività presso UCCP	-	-	-	- -
2A116	2A116	Medicina generale - Attività presso - Ospedali di Comunità	-	-	-	- -
2A120	2A120	Pediatria di libera scelta	-	-	6.973.611	- -
2A121	2A121	Pediatria di libera scelta - Attività in convenzione	-	-	6.973.597	- -
2A122	2A122	Pediatria di libera scelta - Prestazioni erogate nelle cure domiciliari	-	-	14	- -
2A123	2A123	Pediatria di libera scelta - Programmi vaccinali	-	-	-	- -
2A124	2A124	Pediatria di libera scelta - Attività presso UCCP	-	-	-	- -
2A125	2A125	Pediatria di libera scelta - Attività presso Ospedali di Comunità	-	-	-	- -
2A130	2A130	Altra assistenza sanitaria di base	-	-	-	- -
2A131	2A131	Altra assistenza sanitaria di base : Assistenza distrettuale e UCCP	-	-	-	- -
2A132	2A132	Altra assistenza sanitaria di base - Ospedali di Comunità	-	-	-	- -
2B100		Continuità assistenziale	-	-	7.046.427	- -
2C100		Assistenza ai turisti	-	-	-	- -
2D100		Emergenza sanitaria territoriale	-	-	13.797.768	- -
2E100		Assistenza farmaceutica	-	-	65.257.619	- 2.229.025
2E110	2E110	Assistenza farmaceutica erogata in regime di convenzione	-	-	53.493.216	- -
2E120	2E120	Assistenza farmaceutica - erogazione diretta a livello territoriale	-	-	11.764.403	- 2.229.025
2E121	2E121	Assistenza farmaceutica - erogazione diretta a livello territoriale - Distribuzione Diretta	-	-	11.764.403	- -
2E122	2E122	Assistenza farmaceutica - erogazione diretta a livello territoriale - Distribuzione Per Conto	-	-	-	- 2.229.025
2E130	2E130	Assistenza farmaceutica - erogazione diretta a livello ospedaliero	-	-	-	- -
2F100		Assistenza integrativa e protesica	8.050.097	-	10.187.796	- -
2F110	2F110	Assistenza integrativa-Totale	-	-	5.253.535	- -
2F111	2F111	Assistenza integrativa - Presidi per persone affette da malattia diabetica o da malattie rare	-	-	4.066.819	- -
2F112	2F112	Assistenza integrativa - Prodotti destinati a un'alimentazione particolare	-	-	1.186.716	- -

		Macrovocci economiche	Consumi di esercizio		Costi per acquisti di servizi		
			Beni sanitari	Beni non sanitari	prestazioni sanitarie	servizi sanitari per erogazione di prestazioni	servizi non sanitari
			1.01	1.02	2.01	2.02	2.03
PREVENZIONE COLLETTIVA E SANITA' PUBBLICA							
2F113	2F113	<i>Assistenza integrativa - Dispositivi monouso</i>	-	-	-	-	-
2F120	2F120	<i>Assistenza protesica</i>	8.050.097	-	4.934.261	-	-
2G100		Assistenza specialistica ambulatoriale	66.437.105	891.583	38.010.155	7.712.749	30.365.687
2G110	2G110	<i>Assistenza specialistica ambulatoriale - Attività prodotta in ambito ospedaliero</i>	66.437.105	891.583	170.026	6.465.891	30.365.687
2G111	2G111	Assistenza specialistica ambulatoriale - Attività prodotta in ambito ospedaliero - Attività di laboratorio	4.158.316	164.188	31.311	1.190.713	5.591.932
2G112	2G112	Assistenza specialistica ambulatoriale - Attività prodotta in ambito ospedaliero - Diagnostica strumentale	18.242.634	213.068	40.632	1.545.199	7.256.701
2G113	2G113	Assistenza specialistica ambulatoriale - Attività prodotta in ambito ospedaliero - Attività clinica	44.036.155	514.328	98.083	3.729.979	17.517.054
2G114		Assistenza specialistica ambulatoriale - Attività prodotta in ambito ospedaliero - Farmaci ad alto costo rimborsati extra tariffa	-	-	-	-	-
2G115	2G115	Assistenza specialistica ambulatoriale - Attività prodotta in ambito ospedaliero - Dispositivi ad alto costo rimborsati extra tariffa	-	-	-	-	-
2G120	2G120	<i>Assistenza specialistica ambulatoriale - Attività prodotta in ambito distrettuale e da terzi</i>	-	-	37.731.417	1.246.857	-
2G121	2G121	Assistenza specialistica ambulatoriale - Attività prodotta in ambito distrettuale e da terzi - Attività di laboratorio	-	-	18.999.230	-	-
2G122	2G122	Assistenza specialistica ambulatoriale - Attività prodotta in ambito distrettuale e da terzi - Diagnostica strumentale	-	-	2.673.896	175.739	-
2G123	2G123	Assistenza specialistica ambulatoriale - Attività prodotta in ambito distrettuale e da terzi - Attività clinica	-	-	16.058.292	1.071.119	-
2G124	2G124	Assistenza specialistica ambulatoriale - Attività prodotta in ambito distrettuale e da terzi - Farmaci ad alto costo rimborsati extra - tariffa	-	-	-	-	-
2G125	2G125	Assistenza specialistica ambulatoriale - Attività prodotta in ambito distrettuale e da terzi - Dispositivi ad alto costo rimborsati extra - tariffa	-	-	-	-	-
2G130	2G130	<i>Assistenza specialistica ambulatoriale - Trasporto utenti</i>	-	-	108.711	-	-
2H100		Assistenza sociosanitaria distrettuale, domiciliare e territoriale	-	-	10.946.050	1.638.535	-
2H110	2H110	<i>Assistenza sociosanitaria distrettuale, domiciliare e territoriale - Cure domiciliari</i>	-	-	9.708.975	1.638.535	-
2H111	2H111	Cure domiciliari	-	-	9.708.975	1.638.535	-
2H112	2H112	Cure palliative domiciliari	-	-	-	-	-
2H120	2H120	<i>Assistenza sociosanitaria distrettuale, domiciliare e territoriale - Assistenza a minori, donne, coppie, famiglia (consultori)</i>	-	-	-	-	-
2H130	2H130	<i>Assistenza sociosanitaria distrettuale, domiciliare e territoriale - Assistenza ai minori con disturbi in ambito neuropsichiatrico e del neurosviluppo</i>	-	-	-	-	-
2H140	2H140	<i>Assistenza sociosanitaria distrettuale, domiciliare e territoriale - Assistenza alle persone con disturbi mentali</i>	-	-	-	-	-
2H150	2H150	<i>Assistenza sociosanitaria distrettuale, domiciliare e territoriale - Assistenza alle persone con disabilità</i>	-	-	1.237.075	-	-
2H160	2H160	<i>Assistenza sociosanitaria distrettuale, domiciliare e territoriale - Assistenza alle persone con dipendenze patologiche</i>	-	-	-	-	-
2I100		Assistenza sociosanitaria semi-residenziale	-	-	9.949.861	-	-
2I110	2I110	<i>Assistenza sociosanitaria semi-residenziale - Assistenza alle persone con disturbi mentali</i>	-	-	2.638.488	-	-
2I120	2I120	<i>Assistenza sociosanitaria semi-residenziale - Assistenza alle persone con disabilità</i>	-	-	1.531.346	-	-
2I130	2I130	<i>Assistenza sociosanitaria semi-residenziale - Assistenza alle persone con dipendenze patologiche</i>	-	-	-	-	-
2I140	2I140	<i>Assistenza sociosanitaria semi-residenziale - Assistenza alle persone non autosufficienti</i>	-	-	5.780.026	-	-
2I150	2I150	<i>Assistenza sociosanitaria semi-residenziale - assistenza ai minori con disturbi in ambito neuropsichiatrico e del neurosviluppo</i>	-	-	-	-	-
2J100		Assistenza sociosanitaria residenziale	-	-	27.928.995	-	-
2J110	2J110	<i>Assistenza sociosanitaria residenziale - Assistenza alle persone con disturbi mentali</i>	-	-	14.949.987	-	-
2J120	2J120	<i>Assistenza sociosanitaria residenziale - Assistenza alle persone con disabilità</i>	-	-	-	-	-
2J130	2J130	<i>Assistenza sociosanitaria residenziale - Assistenza alle persone con dipendenze patologiche</i>	-	-	1.476.783	-	-
2J140	2J140	<i>Assistenza sociosanitaria residenziale - Assistenza alle persone non autosufficienti</i>	-	-	11.500.396	-	-
2J150	2J150	<i>Assistenza sociosanitaria residenziale - Assistenza alle persone nella fase terminale della vita</i>	-	-	1.829	-	-
2J160	2J160	<i>Assistenza sociosanitaria residenziale - Assistenza ai minori con disturbi in ambito neuropsichiatrico e del neurosviluppo</i>	-	-	-	-	-
2K100		Assistenza termale	-	-	1.543.884	-	-
2L100		Assistenza presso strutture sanitarie interne alle carceri	-	-	136.674	-	-
29999		TOTALE ASSISTENZA DISTRETTUALE	74.487.202	891.583	226.229.539	9.351.283	32.594.712
ASSISTENZA OSPEDALIERA							
3A100		Attività di Pronto soccorso	622.149	9.526	716	210.081	644.173
3A110	3A110	<i>Attività diretta di Pronto soccorso e OBI</i>	622.149	9.526	716	210.081	644.173
3A111	3A111	<i>Attività diretta di PS e OBI per accessi non seguiti da ricovero</i>	503.669	7.712	580	170.074	521.499

		Macrovocì economiche	Consumi di esercizio		Costi per acquisti di servizi		
			Beni sanitari	Beni non sanitari	prestazioni sanitarie	servizi sanitari per erogazione di prestazioni	servizi non sanitari
			1.01	1.02	2.01	2.02	2.03
PREVENZIONE COLLETTIVA E SANITA' PUBBLICA							
3A112	3A112	<i>Attività diretta di PS e OBI per accessi seguiti da ricovero</i>	118.480	1.814	136	40.007	122.674
3A120	3A120	<i>Accertamenti diagnostici strumentali e consulenze in Pronto Soccorso per accessi non seguiti da ricovero</i>	-	-	-	-	-
3B100		Assistenza ospedaliera per acuti	48.848.106	747.946	89.974.467	16.496.717	50.577.375
3B110	3B110	<i>Assistenza ospedaliera per acuti - In Day Hospital</i>	2.283.656	34.967	2.628	771.124	2.364.499
3B120	3B120	<i>Assistenza ospedaliera per acuti - In Day Surgery</i>	1.073.526	16.437	1.235	362.499	1.111.530
3B130	3B130	<i>Assistenza ospedaliera per acuti - In degenza ordinaria</i>	45.490.924	696.542	89.970.604	15.363.095	47.101.346
3B140	3B140	<i>Assistenza ospedaliera per acuti - Farmaci ad alto costo rimborsati extra-tariffa</i>	-	-	-	-	-
3B150	3B150	<i>Assistenza ospedaliera per acuti - Dispositivi ad alto costo rimborsati extra-tariffa</i>	-	-	-	-	-
3C100		Assistenza ospedaliera per lungodegenti	177.031	2.711	204	59.778	183.298
3D100		Assistenza ospedaliera per riabilitazione	-	-	-	-	-
3E100		Trasporto sanitario assistito	-	-	-	-	-
3F100		Attività trasfusionale	89.850	-	-	-	-
3G100		Attività a supporto dei trapianti di cellule, organi e tessuti	-	-	-	-	-
3H100		Attività a supporto della donazione di cellule riproduttive	-	-	-	-	-
39999		TOTALE ASSISTENZA OSPEDALIERA	49.737.136	760.183	89.975.386	16.766.577	51.404.847
48888		TOTALE COSTI PER ATTIVITA' DI RICERCA	-	-	-	-	-
49999		TOTALE GENERALE	138.850.809	1.709.146	316.212.498	30.118.897	85.587.156

		Macrovocci economiche	Personale			
			Ruolo sanitario	Ruolo professionale	Ruolo tecnico	Ruolo amministrativo
			3.01	3.02	3.03	3.04
PREVENZIONE COLLETTIVA E SANITA' PUBBLICA						
1A100		Sorveglianza, prevenzione e controllo delle malattie infettive e parassitarie, inclusi i programmi vaccinali	3.485.653	-	-	139.426
1A110	1A110	Vaccinazioni	-	-	-	-
1A120	1A120	Altri interventi per la sorveglianza, prevenzione e controllo delle malattie infettive e parassitarie	3.485.653	-	-	139.426
1B100		Tutela della salute e della sicurezza degli ambienti aperti e confinati	7.904.445	12.831	381.704	819.318
1C100		Sorveglianza, prevenzione e tutela della salute e sicurezza nei luoghi di lavoro	720.232	1.169	34.780	74.654
1D100		Salute animale e igiene urbana veterinaria	3.919.234	6.362	189.259	406.240
1E100		Sicurezza alimentare - Tutela della salute dei consumatori	1.853.442	3.009	89.502	192.115
1F100		Sorveglianza e prevenzione delle malattie croniche, inclusi la promozione di stili di vita sani ed i programmi organizzati di screening; sorveglianza e prevenzione nutrizionale	-	-	-	-
1F110	1F110	Screening oncologici	-	-	-	-
1F111	1F111	Programmi organizzati svolti in apposita Unità operativa/Centro di costo	-	-	-	-
1F112	1F112	Programmi organizzati svolti in ambito consultoriale/ambulatoriale territoriale	-	-	-	-
1F113	1F113	Programmi organizzati svolti in ambito ospedaliero	-	-	-	-
1F120	1F120	Altre attività di Sorveglianza e prevenzione delle malattie croniche, inclusi la promozione di stili di vita sani e prevenzione nutrizionale	-	-	-	-
1F121	1F121	Altre attività svolte in ambito extra-ospedaliero	-	-	-	-
1F122	1F122	Altre attività svolte in ambito ospedaliero	-	-	-	-
1G100		Attività medico legali per finalità pubbliche	-	-	-	-
1H100		Contributo Legge 210/92	-	-	-	-
19999		TOTALE PREVENZIONE COLLETTIVA E SANITA' PUBBLICA	17.883.005	23.370	695.245	1.631.753
ASSISTENZA DISTRETTUALE						
2A100		Assistenza sanitaria di base	-	-	-	-
2A110	2A110	Medicina generale	-	-	-	-
2A111	2A111	Medicina generale - Attività in convenzione	-	-	-	-
2A112	2A112	Medicina generale - Prestazioni erogate nelle cure domiciliari	-	-	-	-
2A113	2A113	Medicina generale - Prestazioni erogate presso strutture residenziali e semiresidenziali	-	-	-	-
2A114	2A114	Medicina generale - Programmi vaccinali	-	-	-	-
2A115	2A115	Medicina generale - Attività presso UCCP	-	-	-	-
2A116	2A116	Medicina generale - Attività presso - Ospedali di Comunità	-	-	-	-
2A120	2A120	Pediatria di libera scelta	-	-	-	-
2A121	2A121	Pediatria di libera scelta - Attività in convenzione	-	-	-	-
2A122	2A122	Pediatria di libera scelta - Prestazioni erogate nelle cure domiciliari	-	-	-	-
2A123	2A123	Pediatria di libera scelta - Programmi vaccinali	-	-	-	-
2A124	2A124	Pediatria di libera scelta - Attività presso UCCP	-	-	-	-
2A125	2A125	Pediatria di libera scelta - Attività presso Ospedali di Comunità	-	-	-	-
2A130	2A130	Altra assistenza sanitaria di base	-	-	-	-
2A131	2A131	Altra assistenza sanitaria di base : Assistenza distrettuale e UCCP	-	-	-	-
2A132	2A132	Altra assistenza sanitaria di base - Ospedali di Comunità	-	-	-	-
2B100		Continuità assistenziale	-	-	-	-
2C100		Assistenza ai turisti	-	-	-	-
2D100		Emergenza sanitaria territoriale	-	-	-	-
2E100		Assistenza farmaceutica	-	-	-	-
2E110	2E110	Assistenza farmaceutica erogata in regime di convenzione	-	-	-	-
2E120	2E120	Assistenza farmaceutica - erogazione diretta a livello territoriale	-	-	-	-
2E121	2E121	Assistenza farmaceutica - erogazione diretta a livello territoriale - Distribuzione Diretta	-	-	-	-
2E122	2E122	Assistenza farmaceutica - erogazione diretta a livello territoriale - Distribuzione Per Conto	-	-	-	-
2E130	2E130	Assistenza farmaceutica - erogazione diretta a livello ospedaliero	-	-	-	-
2F100		Assistenza integrativa e protesica	-	-	-	-
2F110	2F110	Assistenza integrativa-Totale	-	-	-	-
2F111	2F111	Assistenza integrativa - Presidi per persone affette da malattia diabetica o da malattie rare	-	-	-	-
2F112	2F112	Assistenza integrativa - Prodotti destinati a un'alimentazione particolare	-	-	-	-

Macrovocci economiche		Personale				
		Ruolo sanitario	Ruolo professionale	Ruolo tecnico	Ruolo amministrativo	
		3.01	3.02	3.03	3.04	
PREVENZIONE COLLETTIVA E SANITA' PUBBLICA						
2F113	2F113	Assistenza integrativa - Dispositivi monouso	-	-	-	-
2F120	2F120	Assistenza protesica	-	-	-	-
2G100		Assistenza specialistica ambulatoriale	103.736.370	486.581	14.119.488	9.941.886
2G110	2G110	Assistenza specialistica ambulatoriale - Attività prodotta in ambito ospedaliero	103.736.370	486.581	14.119.488	9.941.886
2G111	2G111	Assistenza specialistica ambulatoriale - Attività prodotta in ambito ospedaliero - Attività di laboratorio	16.259.605	89.605	2.600.146	1.717.078
2G112	2G112	Assistenza specialistica ambulatoriale - Attività prodotta in ambito ospedaliero - Diagnostica strumentale	25.623.597	116.282	3.374.233	2.409.202
2G113	2G113	Assistenza specialistica ambulatoriale - Attività prodotta in ambito ospedaliero - Attività clinica	61.853.168	280.694	8.145.109	5.815.607
2G114	2G114	Assistenza specialistica ambulatoriale - Attività prodotta in ambito ospedaliero - Farmaci ad alto costo rimborsati extra tariffa	-	-	-	-
2G115	2G115	Assistenza specialistica ambulatoriale - Attività prodotta in ambito ospedaliero - Dispositivi ad alto costo rimborsati extra tariffa	-	-	-	-
2G120	2G120	Assistenza specialistica ambulatoriale - Attività prodotta in ambito distrettuale e da terzi	-	-	-	-
2G121	2G121	Assistenza specialistica ambulatoriale - Attività prodotta in ambito distrettuale e da terzi - Attività di laboratorio	-	-	-	-
2G122	2G122	Assistenza specialistica ambulatoriale - Attività prodotta in ambito distrettuale e da terzi - Diagnostica strumentale	-	-	-	-
2G123	2G123	Assistenza specialistica ambulatoriale - Attività prodotta in ambito distrettuale e da terzi - Attività clinica	-	-	-	-
2G124	2G124	Assistenza specialistica ambulatoriale - Attività prodotta in ambito distrettuale e da terzi - Farmaci ad alto costo rimborsati extra - tariffa	-	-	-	-
2G125	2G125	Assistenza specialistica ambulatoriale - Attività prodotta in ambito distrettuale e da terzi - Dispositivi ad alto costo rimborsati extra - tariffa	-	-	-	-
2G130	2G130	Assistenza specialistica ambulatoriale - Trasporto utenti	-	-	-	-
2H100		Assistenza sociosanitaria distrettuale, domiciliare e territoriale	-	-	-	-
2H110	2H110	Assistenza sociosanitaria distrettuale, domiciliare e territoriale - Cure domiciliari	-	-	-	-
2H111	2H111	Cure domiciliari	-	-	-	-
2H112	2H112	Cure palliative domiciliari	-	-	-	-
2H120	2H120	Assistenza sociosanitaria distrettuale, domiciliare e territoriale - Assistenza a minori, donne, coppie, famiglia (consultori)	-	-	-	-
2H130	2H130	Assistenza sociosanitaria distrettuale, domiciliare e territoriale - Assistenza ai minori con disturbi in ambito neuropsichiatrico e del neurosviluppo	-	-	-	-
2H140	2H140	Assistenza sociosanitaria distrettuale, domiciliare e territoriale - Assistenza alle persone con disturbi mentali	-	-	-	-
2H150	2H150	Assistenza sociosanitaria distrettuale, domiciliare e territoriale - Assistenza alle persone con disabilità	-	-	-	-
2H160	2H160	Assistenza sociosanitaria distrettuale, domiciliare e territoriale - Assistenza alle persone con dipendenze patologiche	-	-	-	-
2I100		Assistenza sociosanitaria semi-residenziale	-	-	-	-
2I110	2I110	Assistenza sociosanitaria semi-residenziale - Assistenza alle persone con disturbi mentali	-	-	-	-
2I120	2I120	Assistenza sociosanitaria semi-residenziale - Assistenza alle persone con disabilità	-	-	-	-
2I130	2I130	Assistenza sociosanitaria semi-residenziale - Assistenza alle persone con dipendenze patologiche	-	-	-	-
2I140	2I140	Assistenza sociosanitaria semi-residenziale - Assistenza alle persone non autosufficienti	-	-	-	-
2I150	2I150	Assistenza sociosanitaria semi-residenziale - assistenza ai minori con disturbi in ambito neuropsichiatrico e del neurosviluppo	-	-	-	-
2J100		Assistenza sociosanitaria residenziale	-	-	-	-
2J110	2J110	Assistenza sociosanitaria residenziale - Assistenza alle persone con disturbi mentali	-	-	-	-
2J120	2J120	Assistenza sociosanitaria residenziale - Assistenza alle persone con disabilità	-	-	-	-
2J130	2J130	Assistenza sociosanitaria residenziale - Assistenza alle persone con dipendenze patologiche	-	-	-	-
2J140	2J140	Assistenza sociosanitaria residenziale - Assistenza alle persone non autosufficienti	-	-	-	-
2J150	2J150	Assistenza sociosanitaria residenziale - Assistenza alle persone nella fase terminale della vita	-	-	-	-
2J160	2J160	Assistenza sociosanitaria residenziale - Assistenza ai minori con disturbi in ambito neuropsichiatrico e del neurosviluppo	-	-	-	-
2K100		Assistenza termale	-	-	-	-
2L100		Assistenza presso strutture sanitarie interne alle carceri	-	-	-	-
29999		TOTALE ASSISTENZA DISTRETTUALE	103.736.370	486.581	14.119.488	9.941.886
ASSISTENZA OSPEDALIERA						
3A100		Attività di Pronto soccorso	884.542	2.366	92.491	41.316
3A110	3A110	Attività diretta di Pronto soccorso e OBI	884.542	2.366	92.491	41.316
3A111	3A111	Attività diretta di PS e OBI per accessi non seguiti da ricovero	716.092	1.915	74.877	33.448

		Macrovocì economiche	Personale			
			Ruolo sanitario	Ruolo professionale	Ruolo tecnico	Ruolo amministrativo
			3.01	3.02	3.03	3.04
PREVENZIONE COLLETTIVA E SANITA' PUBBLICA						
3A112	3A112	<i>Attività diretta di PS e OBI per accessi seguiti da ricovero</i>	168.449	451	17.614	7.868
3A120	3A120	<i>Accertamenti diagnostici strumentali e consulenze in Pronto Soccorso per accessi non seguiti da ricovero</i>	-	-	-	-
3B100		Assistenza ospedaliera per acuti	69.449.919	185.764	7.261.914	3.243.960
3B110	3B110	<i>Assistenza ospedaliera per acuti - In Day Hospital</i>	3.246.793	8.684	339.495	151.656
3B120	3B120	<i>Assistenza ospedaliera per acuti - In Day Surgery</i>	1.526.289	4.083	159.594	71.292
3B130	3B130	<i>Assistenza ospedaliera per acuti - In degenza ordinaria</i>	64.676.837	172.997	6.762.825	3.021.012
3B140	3B140	<i>Assistenza ospedaliera per acuti - Farmaci ad alto costo rimborsati extra-tariffa</i>	-	-	-	-
3B150	3B150	<i>Assistenza ospedaliera per acuti - Dispositivi ad alto costo rimborsati extra-tariffa</i>	-	-	-	-
3C100		Assistenza ospedaliera per lungodegenti	251.695	673	26.318	11.756
3D100		Assistenza ospedaliera per riabilitazione	-	-	-	-
3E100		Trasporto sanitario assistito	-	-	-	-
3F100		Attività trasfusionale	-	-	-	-
3G100		Attività a supporto dei trapianti di cellule, organi e tessuti	-	-	-	-
3H100		Attività a supporto della donazione di cellule riproduttive	-	-	-	-
39999		TOTALE ASSISTENZA OSPEDALIERA	70.586.155	188.803	7.380.722	3.297.033
48888		TOTALE COSTI PER ATTIVITA' DI RICERCA	-	-	-	-
49999		TOTALE GENERALE	192.205.531	698.754	22.195.456	14.870.672

		Macro voci economiche	Ammortamenti	Sopravvenienze Insussistenze	Altri costi	Oneri finanziari, svalutazioni, minusvalenze	Totale
			4	5	6	7	Totale
PREVENZIONE COLLETTIVA E SANITA' PUBBLICA							
1A100		Sorveglianza, prevenzione e controllo delle malattie infettive e parassitarie, inclusi i programmi vaccinali	-	-	418.278	-	18.210.594
1A110	1A110	Vaccinazioni	-	-	-	-	4.267.984
1A120	1A120	Altri interventi per la sorveglianza, prevenzione e controllo delle malattie infettive e parassitarie	-	-	418.278	-	13.942.610
1B100		Tutela della salute e della sicurezza degli ambienti aperti e confinati	82.680	50.268	546.350	561	11.094.590
1C100		Sorveglianza, prevenzione e tutela della salute e sicurezza nei luoghi di lavoro	7.534	4.580	49.782	51	1.010.910
1D100		Salute animale e igiene urbana veterinaria	40.995	24.924	270.895	278	5.562.680
1E100		Sicurezza alimentare - Tutela della salute dei consumatori	19.387	11.787	128.109	132	2.601.470
1F100		Sorveglianza e prevenzione delle malattie croniche, inclusi la promozione di stili di vita sani ed i programmi organizzati di screening; sorveglianza e prevenzione nutrizionale	-	-	-	-	146.438
1F110	1F110	Screening oncologici	-	-	-	-	-
1F111	1F111	Programmi organizzati svolti in apposita Unità operativa/Centro di costo	-	-	-	-	-
1F112	1F112	Programmi organizzati svolti in ambito consultoriale/ambulatoriale territoriale	-	-	-	-	-
1F113	1F113	Programmi organizzati svolti in ambito ospedaliero	-	-	-	-	-
1F120	1F120	Altre attività di Sorveglianza e prevenzione delle malattie croniche, inclusi la promozione di stili di vita sani e prevenzione nutrizionale	-	-	-	-	146.438
1F121	1F121	Altre attività svolte in ambito extra-ospedaliero	-	-	-	-	146.438
1F122	1F122	Altre attività svolte in ambito ospedaliero	-	-	-	-	-
1G100		Attività medico legali per finalità pubbliche	-	-	-	-	-
1H100		Contributo Legge 210/92	-	-	-	-	3.543.340
19999		TOTALE PREVENZIONE COLLETTIVA E SANITA' PUBBLICA	150.596	91.559	1.413.414	1.022	42.170.022
ASSISTENZA DISTRETTUALE							
2A100		Assistenza sanitaria di base	-	-	-	-	41.424.309
2A110	2A110	Medicina generale	-	-	-	-	34.450.698
2A111	2A111	Medicina generale - Attività in convenzione	-	-	-	-	34.439.915
2A112	2A112	Medicina generale - Prestazioni erogate nelle cure domiciliari	-	-	-	-	9.095
2A113	2A113	Medicina generale - Prestazioni erogate presso strutture residenziali e semiresidenziali	-	-	-	-	1.654
2A114	2A114	Medicina generale - Programmi vaccinali	-	-	-	-	34
2A115	2A115	Medicina generale - Attività presso UCCP	-	-	-	-	-
2A116	2A116	Medicina generale - Attività presso - Ospedali di Comunità	-	-	-	-	-
2A120	2A120	Pediatria di libera scelta	-	-	-	-	6.973.611
2A121	2A121	Pediatria di libera scelta - Attività in convenzione	-	-	-	-	6.973.597
2A122	2A122	Pediatria di libera scelta - Prestazioni erogate nelle cure domiciliari	-	-	-	-	14
2A123	2A123	Pediatria di libera scelta - Programmi vaccinali	-	-	-	-	-
2A124	2A124	Pediatria di libera scelta - Attività presso UCCP	-	-	-	-	-
2A125	2A125	Pediatria di libera scelta - Attività presso Ospedali di Comunità	-	-	-	-	-
2A130	2A130	Altra assistenza sanitaria di base	-	-	-	-	-
2A131	2A131	Altra assistenza sanitaria di base : Assistenza distrettuale e UCCP	-	-	-	-	-
2A132	2A132	Altra assistenza sanitaria di base - Ospedali di Comunità	-	-	-	-	-
2B100		Continuità assistenziale	-	-	-	-	7.046.427
2C100		Assistenza ai turisti	-	-	-	-	-
2D100		Emergenza sanitaria territoriale	-	-	-	-	13.797.768
2E100		Assistenza farmaceutica	-	-	-	-	67.486.644
2E110	2E110	Assistenza farmaceutica erogata in regime di convenzione	-	-	-	-	53.493.216
2E120	2E120	Assistenza farmaceutica - erogazione diretta a livello territoriale	-	-	-	-	13.993.428
2E121	2E121	Assistenza farmaceutica - erogazione diretta a livello territoriale - Distribuzione Diretta	-	-	-	-	11.764.403
2E122	2E122	Assistenza farmaceutica - erogazione diretta a livello territoriale - Distribuzione Per Conto	-	-	-	-	2.229.025
2E130	2E130	Assistenza farmaceutica - erogazione diretta a livello ospedaliero	-	-	-	-	-
2F100		Assistenza integrativa e protesica	-	-	-	-	18.237.892
2F110	2F110	Assistenza integrativa-Totale	-	-	-	-	5.253.535
2F111	2F111	Assistenza integrativa - Presidi per persone affette da malattia diabetica o da malattie rare	-	-	-	-	4.066.819
2F112	2F112	Assistenza integrativa - Prodotti destinati a un'alimentazione particolare	-	-	-	-	1.186.716

		Macrovoce economiche	Ammortamenti	Sopravvenienze Insussistenze	Altri costi	Oneri finanziari, svalutazioni, minusvalenze	Totale
			4	5	6	7	Totale
PREVENZIONE COLLETTIVA E SANITA' PUBBLICA							
2F113	2F113	<i>Assistenza integrativa - Dispositivi monouso</i>	-	-	-	-	-
2F120	2F120	<i>Assistenza protesica</i>	-	-	-	-	12.984.358
2G100		Assistenza specialistica ambulatoriale	2.454.193	889.985	3.630.985	21.053	278.697.821
2G110	2G110	<i>Assistenza specialistica ambulatoriale - Attività prodotta in ambito ospedaliero</i>	2.454.193	889.985	3.630.985	21.053	239.610.835
2G111	2G111	Assistenza specialistica ambulatoriale - Attività prodotta in ambito ospedaliero - Attività di laboratorio	451.947	163.893	327.406	3.877	32.750.018
2G112	2G112	Assistenza specialistica ambulatoriale - Attività prodotta in ambito ospedaliero - Diagnostica strumentale	586.496	212.686	967.681	5.031	60.593.441
2G113	2G113	Assistenza specialistica ambulatoriale - Attività prodotta in ambito ospedaliero - Attività clinica	1.415.751	513.406	2.335.898	12.145	146.267.376
2G114		Assistenza specialistica ambulatoriale - Attività prodotta in ambito ospedaliero - Farmaci ad alto costo rimborsati extra tariffa	-	-	-	-	-
2G115	2G115	Assistenza specialistica ambulatoriale - Attività prodotta in ambito ospedaliero - Dispositivi ad alto costo rimborsati extra tariffa	-	-	-	-	-
2G120	2G120	<i>Assistenza specialistica ambulatoriale - Attività prodotta in ambito distrettuale e da terzi</i>	-	-	-	-	38.978.275
2G121	2G121	Assistenza specialistica ambulatoriale - Attività prodotta in ambito distrettuale e da terzi - Attività di laboratorio	-	-	-	-	18.999.230
2G122	2G122	Assistenza specialistica ambulatoriale - Attività prodotta in ambito distrettuale e da terzi - Diagnostica strumentale	-	-	-	-	2.849.635
2G123	2G123	Assistenza specialistica ambulatoriale - Attività prodotta in ambito distrettuale e da terzi - Attività clinica	-	-	-	-	17.129.410
2G124	2G124	Assistenza specialistica ambulatoriale - Attività prodotta in ambito distrettuale e da terzi - Farmaci ad alto costo rimborsati extra - tariffa	-	-	-	-	-
2G125	2G125	Assistenza specialistica ambulatoriale - Attività prodotta in ambito distrettuale e da terzi - Dispositivi ad alto costo rimborsati extra - tariffa	-	-	-	-	-
2G130	2G130	<i>Assistenza specialistica ambulatoriale - Trasporto utenti</i>	-	-	-	-	108.711
2H100		Assistenza sociosanitaria distrettuale, domiciliare e territoriale	-	-	-	-	12.584.585
2H110	2H110	<i>Assistenza sociosanitaria distrettuale, domiciliare e territoriale - Cure domiciliari</i>	-	-	-	-	11.347.510
2H111	2H111	Cure domiciliari	-	-	-	-	11.347.510
2H112	2H112	Cure palliative domiciliari	-	-	-	-	-
2H120	2H120	<i>Assistenza sociosanitaria distrettuale, domiciliare e territoriale - Assistenza a minori, donne, coppie, famiglia (consultori)</i>	-	-	-	-	-
2H130	2H130	<i>Assistenza sociosanitaria distrettuale, domiciliare e territoriale - Assistenza ai minori con disturbi in ambito neuropsichiatrico e del neurosviluppo</i>	-	-	-	-	-
2H140	2H140	<i>Assistenza sociosanitaria distrettuale, domiciliare e territoriale - Assistenza alle persone con disturbi mentali</i>	-	-	-	-	-
2H150	2H150	<i>Assistenza sociosanitaria distrettuale, domiciliare e territoriale - Assistenza alle persone con disabilità</i>	-	-	-	-	1.237.075
2H160	2H160	<i>Assistenza sociosanitaria distrettuale, domiciliare e territoriale - Assistenza alle persone con dipendenze patologiche</i>	-	-	-	-	-
2I100		Assistenza sociosanitaria semi-residenziale	-	-	-	-	9.949.861
2I110	2I110	<i>Assistenza sociosanitaria semi-residenziale - Assistenza alle persone con disturbi mentali</i>	-	-	-	-	2.638.488
2I120	2I120	<i>Assistenza sociosanitaria semi-residenziale - Assistenza alle persone con disabilità</i>	-	-	-	-	1.531.346
2I130	2I130	<i>Assistenza sociosanitaria semi-residenziale - Assistenza alle persone con dipendenze patologiche</i>	-	-	-	-	-
2I140	2I140	<i>Assistenza sociosanitaria semi-residenziale - Assistenza alle persone non autosufficienti</i>	-	-	-	-	5.780.026
2I150	2I150	<i>Assistenza sociosanitaria semi-residenziale - assistenza ai minori con disturbi in ambito neuropsichiatrico e del neurosviluppo</i>	-	-	-	-	-
2J100		Assistenza sociosanitaria residenziale	-	-	-	-	27.928.995
2J110	2J110	<i>Assistenza sociosanitaria residenziale - Assistenza alle persone con disturbi mentali</i>	-	-	-	-	14.949.987
2J120	2J120	<i>Assistenza sociosanitaria residenziale - Assistenza alle persone con disabilità</i>	-	-	-	-	-
2J130	2J130	<i>Assistenza sociosanitaria residenziale - Assistenza alle persone con dipendenze patologiche</i>	-	-	-	-	1.476.783
2J140	2J140	<i>Assistenza sociosanitaria residenziale - Assistenza alle persone non autosufficienti</i>	-	-	-	-	11.500.396
2J150	2J150	<i>Assistenza sociosanitaria residenziale - Assistenza alle persone nella fase terminale della vita</i>	-	-	-	-	1.829
2J160	2J160	<i>Assistenza sociosanitaria residenziale - Assistenza ai minori con disturbi in ambito neuropsichiatrico e del neurosviluppo</i>	-	-	-	-	-
2K100		Assistenza termale	-	-	-	-	1.543.884
2L100		Assistenza presso strutture sanitarie interne alle carceri	-	-	-	-	136.674
29999		TOTALE ASSISTENZA DISTRETTUALE	2.454.193	889.985	3.630.985	21.053	478.834.860
ASSISTENZA OSPEDALIERA							
3A100		Attività di Pronto soccorso	129.459	5.173	14.323	130	2.656.446
3A110	3A110	<i>Attività diretta di Pronto soccorso e OBI</i>	129.459	5.173	14.323	130	2.656.446
3A111	3A111	<i>Attività diretta di PS e OBI per accessi non seguiti da ricovero</i>	104.805	4.188	11.595	106	2.150.560

		Macro voci economiche	Ammortamenti	Sopravvenienze Insussistenze	Altri costi	Oneri finanziari, svalutazioni, minusvalenze	Totale
			4	5	6	7	Totale
PREVENZIONE COLLETTIVA E SANITA' PUBBLICA							
3A112	3A112	<i>Attività diretta di PS e OBI per accessi seguiti da ricovero</i>	24.654	985	2.728	25	505.886
3A120	3A120	<i>Accertamenti diagnostici strumentali e consulenze in Pronto Soccorso per accessi non seguiti da ricovero</i>	-	-	-	-	-
3B100		Assistenza ospedaliera per acuti	10.164.519	406.146	1.124.563	10.245	298.491.640
3B110	3B110	<i>Assistenza ospedaliera per acuti - In Day Hospital</i>	475.193	18.987	52.573	479	9.750.734
3B120	3B120	<i>Assistenza ospedaliera per acuti - In Day Surgery</i>	223.384	8.926	24.714	225	4.583.734
3B130	3B130	<i>Assistenza ospedaliera per acuti - In degenza ordinaria</i>	9.465.942	378.233	1.047.275	9.541	284.157.172
3B140	3B140	<i>Assistenza ospedaliera per acuti - Farmaci ad alto costo rimborsati extra-tariffa</i>	-	-	-	-	-
3B150	3B150	<i>Assistenza ospedaliera per acuti - Dispositivi ad alto costo rimborsati extra-tariffa</i>	-	-	-	-	-
3C100		Assistenza ospedaliera per lungodegenti	36.837	1.472	4.076	37	755.887
3D100		Assistenza ospedaliera per riabilitazione	-	-	-	-	-
3E100		Trasporto sanitario assistito	-	-	-	-	-
3F100		Attività trasfusionale	-	-	-	-	89.850
3G100		Attività a supporto dei trapianti di cellule, organi e tessuti	-	-	-	-	-
3H100		Attività a supporto della donazione di cellule riproduttive	-	-	-	-	-
39999		TOTALE ASSISTENZA OSPEDALIERA	10.330.816	412.791	1.142.961	10.413	301.993.823
48888		TOTALE COSTI PER ATTIVITA' DI RICERCA	-	-	-	-	-
49999		TOTALE GENERALE	12.935.605	1.394.335	6.187.360	32.487	822.998.705

Modello LA anno 2020

		Macrovoc economiche	Consumi di esercizio		Costi per acquisti di servizi		
			Beni sanitari	Beni non sanitari	prestazioni sanitarie	servizi sanitari per erogazione di prestazioni	servizi non sanitari
			1.01	1.02	2.01	2.02	2.03
PREVENZIONE COLLETTIVA E SANITA' PUBBLICA							
1A100		Sorveglianza, prevenzione e controllo delle malattie infettive e parassitarie, inclusi i programmi vaccinali	4.422.697	-	-	-	-
1A110	1A110	Vaccinazioni	4.422.697	-	-	-	-
1A120	1A120	Altri interventi per la sorveglianza, prevenzione e controllo delle malattie infettive e parassitarie	-	-	-	-	-
1B100		Tutela della salute e della sicurezza degli ambienti aperti e confinati	325.953	26.646	6.646	153.500	628.821
1C100		Sorveglianza, prevenzione e tutela della salute e sicurezza nei luoghi di lavoro	29.701	2.427	606	13.986	57.301
1D100		Salute animale e igiene urbana veterinaria	190.397	13.215	3.296	76.106	311.790
1E100		Sicurezza alimentare - Tutela della salute dei consumatori	76.431	6.245	1.559	35.999	147.460
1F100		Sorveglianza e prevenzione delle malattie croniche, inclusi la promozione di stili di vita sani ed i programmi organizzati di screening; sorveglianza e prevenzione nutrizionale	-	-	-	113.213	-
1F110	1F110	Screening oncologici	-	-	-	-	-
1F111	1F111	Programmi organizzati svolti in apposita Unità operativa/Centro di costo	-	-	-	-	-
1F112	1F112	Programmi organizzati svolti in ambito consultoriale/ambulatoriale territoriale	-	-	-	-	-
1F113	1F113	Programmi organizzati svolti in ambito ospedaliero	-	-	-	-	-
1F120	1F120	Altre attività di Sorveglianza e prevenzione delle malattie croniche, inclusi la promozione di stili di vita sani e prevenzione nutrizionale	-	-	-	113.213	-
1F121	1F121	Altre attività svolte in ambito extra-ospedaliero	-	-	-	113.213	-
1F122	1F122	Altre attività svolte in ambito ospedaliero	-	-	-	-	-
1G100		Attività medico legali per finalità pubbliche	-	-	-	-	-
1H100		Contributo Legge 210/92	-	-	-	3.623.428	-
19999		TOTALE PREVENZIONE COLLETTIVA E SANITA' PUBBLICA	5.045.179	48.533	12.107	4.016.232	1.145.372
ASSISTENZA DISTRETTUALE							
2A100		Assistenza sanitaria di base	-	-	38.505.948	-	-
2A110	2A110	Medicina generale	-	-	31.637.690	-	-
2A111	2A111	Medicina generale - Attività in convenzione	-	-	31.627.788	-	-
2A112	2A112	Medicina generale - Prestazioni erogate nelle cure domiciliari	-	-	8.353	-	-
2A113	2A113	Medicina generale - Prestazioni erogate presso strutture residenziali e semiresidenziali	-	-	1.518	-	-
2A114	2A114	Medicina generale - Programmi vaccinali	-	-	31	-	-
2A115	2A115	Medicina generale - Attività presso UCCP	-	-	-	-	-
2A116	2A116	Medicina generale - Attività presso - Ospedali di Comunità	-	-	-	-	-
2A120	2A120	Pediatria di libera scelta	-	-	6.868.258	-	-
2A121	2A121	Pediatria di libera scelta - Attività in convenzione	-	-	6.868.245	-	-
2A122	2A122	Pediatria di libera scelta - Prestazioni erogate nelle cure domiciliari	-	-	13	-	-
2A123	2A123	Pediatria di libera scelta - Programmi vaccinali	-	-	-	-	-
2A124	2A124	Pediatria di libera scelta - Attività presso UCCP	-	-	-	-	-
2A125	2A125	Pediatria di libera scelta - Attività presso Ospedali di Comunità	-	-	-	-	-
2A130	2A130	Altra assistenza sanitaria di base	-	-	-	-	-
2A131	2A131	Altra assistenza sanitaria di base : Assistenza distrettuale e UCCP	-	-	-	-	-
2A132	2A132	Altra assistenza sanitaria di base - Ospedali di Comunità	-	-	-	-	-
2B100		Continuità assistenziale	-	-	5.568.738	-	-
2C100		Assistenza ai turisti	-	-	-	-	-
2D100		Emergenza sanitaria territoriale	-	-	12.952.773	-	-
2E100		Assistenza farmaceutica	12.139.760	-	63.906.233	-	2.297.242
2E110	2E110	Assistenza farmaceutica erogata in regime di convenzione	-	-	53.176.779	-	-
2E120	2E120	Assistenza farmaceutica - erogazione diretta a livello territoriale	-	-	10.729.454	-	2.297.242
2E121	2E121	Assistenza farmaceutica - erogazione diretta a livello territoriale - Distribuzione Diretta	-	-	10.729.454	-	-
2E122	2E122	Assistenza farmaceutica - erogazione diretta a livello territoriale - Distribuzione Per Conto	-	-	-	-	2.297.242
2E130	2E130	Assistenza farmaceutica - erogazione diretta a livello ospedaliero	12.139.760	-	-	-	-
2F100		Assistenza integrativa e protesica	8.114.490	-	10.035.102	-	-
2F110	2F110	Assistenza integrativa-Totale	-	-	5.265.396	-	-
2F111	2F111	Assistenza integrativa - Presidi per persone affette da malattia diabetica o da malattie rare	-	-	4.076.001	-	-
2F112	2F112	Assistenza integrativa - Prodotti destinati a un'alimentazione particolare	-	-	1.189.395	-	-

		Macrovocci economiche	Consumi di esercizio		Costi per acquisti di servizi		
			Beni sanitari	Beni non sanitari	prestazioni sanitarie	servizi sanitari per erogazione di prestazioni	servizi non sanitari
			1.01	1.02	2.01	2.02	2.03
PREVENZIONE COLLETTIVA E SANITA' PUBBLICA							
2F113	2F113	<i>Assistenza integrativa - Dispositivi monouso</i>	-	-	-	-	-
2F120	2F120	<i>Assistenza protesica</i>	8.114.490	-	4.769.706	-	-
2G100		Assistenza specialistica ambulatoriale	74.990.724	857.958	37.634.289	6.342.802	22.306.259
2G110	2G110	<i>Assistenza specialistica ambulatoriale - Attività prodotta in ambito ospedaliero</i>	74.990.724	857.958	1.925.432	5.864.285	22.306.259
2G111	2G111	Assistenza specialistica ambulatoriale - Attività prodotta in ambito ospedaliero - Attività di laboratorio	13.809.770	157.995	354.575	1.079.929	4.107.765
2G112	2G112	Assistenza specialistica ambulatoriale - Attività prodotta in ambito ospedaliero - Diagnostica strumentale	17.921.057	205.034	460.133	1.401.425	5.330.682
2G113	2G113	Assistenza specialistica ambulatoriale - Attività prodotta in ambito ospedaliero - Attività clinica	43.259.897	494.929	1.110.724	3.382.931	12.867.812
2G114		Assistenza specialistica ambulatoriale - Attività prodotta in ambito ospedaliero - Farmaci ad alto costo rimborsati extra tariffa	-	-	-	-	-
2G115	2G115	Assistenza specialistica ambulatoriale - Attività prodotta in ambito ospedaliero - Dispositivi ad alto costo rimborsati extra tariffa	-	-	-	-	-
2G120	2G120	<i>Assistenza specialistica ambulatoriale - Attività prodotta in ambito distrettuale e da terzi</i>	-	-	35.494.113	478.517	-
2G121	2G121	Assistenza specialistica ambulatoriale - Attività prodotta in ambito distrettuale e da terzi - Attività di laboratorio	-	-	17.003.639	-	-
2G122	2G122	Assistenza specialistica ambulatoriale - Attività prodotta in ambito distrettuale e da terzi - Diagnostica strumentale	-	-	2.733.816	344.442	-
2G123	2G123	Assistenza specialistica ambulatoriale - Attività prodotta in ambito distrettuale e da terzi - Attività clinica	-	-	15.756.658	134.075	-
2G124	2G124	Assistenza specialistica ambulatoriale - Attività prodotta in ambito distrettuale e da terzi - Farmaci ad alto costo rimborsati extra - tariffa	-	-	-	-	-
2G125	2G125	Assistenza specialistica ambulatoriale - Attività prodotta in ambito distrettuale e da terzi - Dispositivi ad alto costo rimborsati extra - tariffa	-	-	-	-	-
2G130	2G130	<i>Assistenza specialistica ambulatoriale - Trasporto utenti</i>	-	-	214.744	-	-
2H100		Assistenza sociosanitaria distrettuale, domiciliare e territoriale	-	-	9.195.874	1.550.416	-
2H110	2H110	<i>Assistenza sociosanitaria distrettuale, domiciliare e territoriale - Cure domiciliari</i>	-	-	7.652.963	1.550.416	-
2H111	2H111	Cure domiciliari	-	-	7.652.963	1.550.416	-
2H112	2H112	Cure palliative domiciliari	-	-	-	-	-
2H120	2H120	<i>Assistenza sociosanitaria distrettuale, domiciliare e territoriale - Assistenza a minori, donne, coppie, famiglia (consultori)</i>	-	-	-	-	-
2H130	2H130	<i>Assistenza sociosanitaria distrettuale, domiciliare e territoriale - Assistenza ai minori con disturbi in ambito neuropsichiatrico e del neurosviluppo</i>	-	-	-	-	-
2H140	2H140	<i>Assistenza sociosanitaria distrettuale, domiciliare e territoriale - Assistenza alle persone con disturbi mentali</i>	-	-	-	-	-
2H150	2H150	<i>Assistenza sociosanitaria distrettuale, domiciliare e territoriale - Assistenza alle persone con disabilità</i>	-	-	1.542.911	-	-
2H160	2H160	<i>Assistenza sociosanitaria distrettuale, domiciliare e territoriale - Assistenza alle persone con dipendenze patologiche</i>	-	-	-	-	-
2I100		Assistenza sociosanitaria semi-residenziale	-	-	7.988.613	-	-
2I110	2I110	<i>Assistenza sociosanitaria semi-residenziale - Assistenza alle persone con disturbi mentali</i>	-	-	2.565.257	-	-
2I120	2I120	<i>Assistenza sociosanitaria semi-residenziale - Assistenza alle persone con disabilità</i>	-	-	1.321.751	-	-
2I130	2I130	<i>Assistenza sociosanitaria semi-residenziale - Assistenza alle persone con dipendenze patologiche</i>	-	-	5.760	-	-
2I140	2I140	<i>Assistenza sociosanitaria semi-residenziale - Assistenza alle persone non autosufficienti</i>	-	-	4.095.845	-	-
2I150	2I150	<i>Assistenza sociosanitaria semi-residenziale - assistenza ai minori con disturbi in ambito neuropsichiatrico e del neurosviluppo</i>	-	-	-	-	-
2J100		Assistenza sociosanitaria residenziale	-	-	26.212.009	-	-
2J110	2J110	<i>Assistenza sociosanitaria residenziale - Assistenza alle persone con disturbi mentali</i>	-	-	14.566.059	-	-
2J120	2J120	<i>Assistenza sociosanitaria residenziale - Assistenza alle persone con disabilità</i>	-	-	-	-	-
2J130	2J130	<i>Assistenza sociosanitaria residenziale - Assistenza alle persone con dipendenze patologiche</i>	-	-	1.646.501	-	-
2J140	2J140	<i>Assistenza sociosanitaria residenziale - Assistenza alle persone non autosufficienti</i>	-	-	9.997.947	-	-
2J150	2J150	<i>Assistenza sociosanitaria residenziale - Assistenza alle persone nella fase terminale della vita</i>	-	-	1.502	-	-
2J160	2J160	<i>Assistenza sociosanitaria residenziale - Assistenza ai minori con disturbi in ambito neuropsichiatrico e del neurosviluppo</i>	-	-	-	-	-
2K100		Assistenza termale	-	-	1.087.297	-	-
2L100		Assistenza presso strutture sanitarie interne alle carceri	-	-	82.777	-	-
29999		TOTALE ASSISTENZA DISTRETTUALE	95.244.974	857.958	213.169.653	7.893.218	24.603.501
ASSISTENZA OSPEDALIERA							
3A100		Attività di Pronto soccorso	618.068	7.303	1.083	134.728	533.670
3A110	3A110	<i>Attività diretta di Pronto soccorso e OBI</i>	618.068	7.303	1.083	134.728	533.670
3A111	3A111	<i>Attività diretta di PS e OBI per accessi non seguiti da ricovero</i>	500.365	5.913	877	109.070	432.039

		Macrovocci economiche	Consumi di esercizio		Costi per acquisti di servizi		
			Beni sanitari	Beni non sanitari	prestazioni sanitarie	servizi sanitari per erogazione di prestazioni	servizi non sanitari
			1.01	1.02	2.01	2.02	2.03
PREVENZIONE COLLETTIVA E SANITA' PUBBLICA							
3A112	3A112	<i>Attività diretta di PS e OBI per accessi seguiti da ricovero</i>	117.703	1.390	206	25.658	101.631
3A120	3A120	<i>Accertamenti diagnostici strumentali e consulenze in Pronto Soccorso per accessi non seguiti da ricovero</i>	-	-	-	-	-
3B100		Assistenza ospedaliera per acuti	36.387.907	573.427	81.668.096	10.580.738	41.900.836
3B110	3B110	<i>Assistenza ospedaliera per acuti - In Day Hospital</i>	2.268.676	26.806	3.978	494.521	1.958.873
3B120	3B120	<i>Assistenza ospedaliera per acuti - In Day Surgery</i>	1.066.484	12.602	1.870	232.470	920.852
3B130	3B130	<i>Assistenza ospedaliera per acuti - In degenza ordinaria</i>	33.052.747	534.019	81.662.248	9.853.747	39.021.111
3B140	3B140	<i>Assistenza ospedaliera per acuti - Farmaci ad alto costo rimborsati extra-tariffa</i>	-	-	-	-	-
3B150	3B150	<i>Assistenza ospedaliera per acuti - Dispositivi ad alto costo rimborsati extra-tariffa</i>	-	-	-	-	-
3C100		Assistenza ospedaliera per lungodegenti	175.871	2.077	308	38.334	151.851
3D100		Assistenza ospedaliera per riabilitazione	-	-	7.347.540	-	-
3E100		Trasporto sanitario assistito	-	-	-	-	-
3F100		Attività trasfusionale	267.422	-	-	-	-
3G100		Attività a supporto dei trapianti di cellule, organi e tessuti	-	-	-	-	-
3H100		Attività a supporto della donazione di cellule riproduttive	-	-	-	-	-
39999		TOTALE ASSISTENZA OSPEDALIERA	37.449.268	582.807	89.017.027	10.753.800	42.586.357
48888		TOTALE COSTI PER ATTIVITA' DI RICERCA	-	-	-	-	-
49999		TOTALE GENERALE	137.739.421	1.489.298	302.198.787	22.663.250	68.335.230

		Macrovocci economiche	Personale			
			Ruolo sanitario	Ruolo professionale	Ruolo tecnico	Ruolo amministrativo
			3.01	3.02	3.03	3.04
PREVENZIONE COLLETTIVA E SANITA' PUBBLICA						
1A100		Sorveglianza, prevenzione e controllo delle malattie infettive e parassitarie, inclusi i programmi vaccinali	-	-	-	-
1A110	1A110	Vaccinazioni	-	-	-	-
1A120	1A120	Altri interventi per la sorveglianza, prevenzione e controllo delle malattie infettive e parassitarie	-	-	-	-
1B100		Tutela della salute e della sicurezza degli ambienti aperti e confinati	7.726.149	12.419	334.177	816.887
1C100		Sorveglianza, prevenzione e tutela della salute e sicurezza nei luoghi di lavoro	703.985	1.130	30.447	74.430
1D100		Salute animale e igiene urbana veterinaria	3.830.827	6.159	165.697	405.034
1E100		Sicurezza alimentare - Tutela della salute dei consumatori	1.811.648	2.910	78.347	191.539
1F100		Sorveglianza e prevenzione delle malattie croniche, inclusi la promozione di stili di vita sani ed i programmi organizzati di screening; sorveglianza e prevenzione nutrizionale	-	-	-	-
1F110	1F110	Screening oncologici	-	-	-	-
1F111	1F111	Programmi organizzati svolti in apposita Unità operativa/Centro di costo	-	-	-	-
1F112	1F112	Programmi organizzati svolti in ambito consultoriale/ambulatoriale territoriale	-	-	-	-
1F113	1F113	Programmi organizzati svolti in ambito ospedaliero	-	-	-	-
1F120	1F120	Altre attività di Sorveglianza e prevenzione delle malattie croniche, inclusi la promozione di stili di vita sani e prevenzione nutrizionale	-	-	-	-
1F121	1F121	Altre attività svolte in ambito extra-ospedaliero	-	-	-	-
1F122	1F122	Altre attività svolte in ambito ospedaliero	-	-	-	-
1G100		Attività medico legali per finalità pubbliche	-	-	-	-
1H100		Contributo Legge 210/92	-	-	-	-
19999		TOTALE PREVENZIONE COLLETTIVA E SANITA' PUBBLICA	14.072.609	22.618	608.668	1.487.890
ASSISTENZA DISTRETTUALE						
2A100		Assistenza sanitaria di base	-	-	-	-
2A110	2A110	Medicina generale	-	-	-	-
2A111	2A111	Medicina generale - Attività in convenzione	-	-	-	-
2A112	2A112	Medicina generale - Prestazioni erogate nelle cure domiciliari	-	-	-	-
2A113	2A113	Medicina generale - Prestazioni erogate presso strutture residenziali e semiresidenziali	-	-	-	-
2A114	2A114	Medicina generale - Programmi vaccinali	-	-	-	-
2A115	2A115	Medicina generale - Attività presso UCCP	-	-	-	-
2A116	2A116	Medicina generale - Attività presso - Ospedali di Comunità	-	-	-	-
2A120	2A120	Pediatria di libera scelta	-	-	-	-
2A121	2A121	Pediatria di libera scelta - Attività in convenzione	-	-	-	-
2A122	2A122	Pediatria di libera scelta - Prestazioni erogate nelle cure domiciliari	-	-	-	-
2A123	2A123	Pediatria di libera scelta - Programmi vaccinali	-	-	-	-
2A124	2A124	Pediatria di libera scelta - Attività presso UCCP	-	-	-	-
2A125	2A125	Pediatria di libera scelta - Attività presso Ospedali di Comunità	-	-	-	-
2A130	2A130	Altra assistenza sanitaria di base	-	-	-	-
2A131	2A131	Altra assistenza sanitaria di base : Assistenza distrettuale e UCCP	-	-	-	-
2A132	2A132	Altra assistenza sanitaria di base - Ospedali di Comunità	-	-	-	-
2B100		Continuità assistenziale	-	-	-	-
2C100		Assistenza ai turisti	-	-	-	-
2D100		Emergenza sanitaria territoriale	-	-	-	-
2E100		Assistenza farmaceutica	-	-	-	-
2E110	2E110	Assistenza farmaceutica erogata in regime di convenzione	-	-	-	-
2E120	2E120	Assistenza farmaceutica - erogazione diretta a livello territoriale	-	-	-	-
2E121	2E121	Assistenza farmaceutica - erogazione diretta a livello territoriale - Distribuzione Diretta	-	-	-	-
2E122	2E122	Assistenza farmaceutica - erogazione diretta a livello territoriale - Distribuzione Per Conto	-	-	-	-
2E130	2E130	Assistenza farmaceutica - erogazione diretta a livello ospedaliero	-	-	-	-
2F100		Assistenza integrativa e protesica	-	-	-	-
2F110	2F110	Assistenza integrativa-Totale	-	-	-	-
2F111	2F111	Assistenza integrativa - Presidi per persone affette da malattia diabetica o da malattie rare	-	-	-	-
2F112	2F112	Assistenza integrativa - Prodotti destinati a un'alimentazione particolare	-	-	-	-

		Macrovocci economiche	Personale			
			Ruolo sanitario	Ruolo professionale	Ruolo tecnico	Ruolo amministrativo
			3.01	3.02	3.03	3.04
PREVENZIONE COLLETTIVA E SANITA' PUBBLICA						
2F113	2F113	<i>Assistenza integrativa - Dispositivi monouso</i>	-	-	-	-
2F120	2F120	<i>Assistenza protesica</i>	-	-	-	-
2G100		Assistenza specialistica ambulatoriale	102.050.621	425.256	12.848.613	9.610.313
2G110	2G110	<i>Assistenza specialistica ambulatoriale - Attività prodotta in ambito ospedaliero</i>	102.050.621	425.256	12.848.613	9.610.313
2G111	2G111	Assistenza specialistica ambulatoriale - Attività prodotta in ambito ospedaliero - Attività di laboratorio	18.792.924	78.313	2.366.108	1.769.767
2G112	2G112	Assistenza specialistica ambulatoriale - Attività prodotta in ambito ospedaliero - Diagnostica strumentale	24.387.753	101.627	3.070.525	2.296.641
2G113	2G113	Assistenza specialistica ambulatoriale - Attività prodotta in ambito ospedaliero - Attività clinica	58.869.944	245.316	7.411.980	5.543.905
2G114	2G114	Assistenza specialistica ambulatoriale - Attività prodotta in ambito ospedaliero - Farmaci ad alto costo rimborsati extra tariffa	-	-	-	-
2G115	2G115	Assistenza specialistica ambulatoriale - Attività prodotta in ambito ospedaliero - Dispositivi ad alto costo rimborsati extra tariffa	-	-	-	-
2G120	2G120	<i>Assistenza specialistica ambulatoriale - Attività prodotta in ambito distrettuale e da terzi</i>	-	-	-	-
2G121	2G121	Assistenza specialistica ambulatoriale - Attività prodotta in ambito distrettuale e da terzi - Attività di laboratorio	-	-	-	-
2G122	2G122	Assistenza specialistica ambulatoriale - Attività prodotta in ambito distrettuale e da terzi - Diagnostica strumentale	-	-	-	-
2G123	2G123	Assistenza specialistica ambulatoriale - Attività prodotta in ambito distrettuale e da terzi - Attività clinica	-	-	-	-
2G124	2G124	Assistenza specialistica ambulatoriale - Attività prodotta in ambito distrettuale e da terzi - Farmaci ad alto costo rimborsati extra - tariffa	-	-	-	-
2G125	2G125	Assistenza specialistica ambulatoriale - Attività prodotta in ambito distrettuale e da terzi - Dispositivi ad alto costo rimborsati extra - tariffa	-	-	-	-
2G130	2G130	<i>Assistenza specialistica ambulatoriale - Trasporto utenti</i>	-	-	-	-
2H100		Assistenza sociosanitaria distrettuale, domiciliare e territoriale	-	-	-	-
2H110	2H110	<i>Assistenza sociosanitaria distrettuale, domiciliare e territoriale - Cure domiciliari</i>	-	-	-	-
2H111	2H111	Cure domiciliari	-	-	-	-
2H112	2H112	Cure palliative domiciliari	-	-	-	-
2H120	2H120	<i>Assistenza sociosanitaria distrettuale, domiciliare e territoriale - Assistenza a minori, donne, coppie, famiglia (consultori)</i>	-	-	-	-
2H130	2H130	<i>Assistenza sociosanitaria distrettuale, domiciliare e territoriale - Assistenza ai minori con disturbi in ambito neuropsichiatrico e del neurosviluppo</i>	-	-	-	-
2H140	2H140	<i>Assistenza sociosanitaria distrettuale, domiciliare e territoriale - Assistenza alle persone con disturbi mentali</i>	-	-	-	-
2H150	2H150	<i>Assistenza sociosanitaria distrettuale, domiciliare e territoriale - Assistenza alle persone con disabilità</i>	-	-	-	-
2H160	2H160	<i>Assistenza sociosanitaria distrettuale, domiciliare e territoriale - Assistenza alle persone con dipendenze patologiche</i>	-	-	-	-
2I100		Assistenza sociosanitaria semi-residenziale	-	-	-	-
2I110	2I110	<i>Assistenza sociosanitaria semi-residenziale - Assistenza alle persone con disturbi mentali</i>	-	-	-	-
2I120	2I120	<i>Assistenza sociosanitaria semi-residenziale - Assistenza alle persone con disabilità</i>	-	-	-	-
2I130	2I130	<i>Assistenza sociosanitaria semi-residenziale - Assistenza alle persone con dipendenze patologiche</i>	-	-	-	-
2I140	2I140	<i>Assistenza sociosanitaria semi-residenziale - Assistenza alle persone non autosufficienti</i>	-	-	-	-
2I150	2I150	<i>Assistenza sociosanitaria semi-residenziale - assistenza ai minori con disturbi in ambito neuropsichiatrico e del neurosviluppo</i>	-	-	-	-
2J100		Assistenza sociosanitaria residenziale	-	-	-	-
2J110	2J110	<i>Assistenza sociosanitaria residenziale - Assistenza alle persone con disturbi mentali</i>	-	-	-	-
2J120	2J120	<i>Assistenza sociosanitaria residenziale - Assistenza alle persone con disabilità</i>	-	-	-	-
2J130	2J130	<i>Assistenza sociosanitaria residenziale - Assistenza alle persone con dipendenze patologiche</i>	-	-	-	-
2J140	2J140	<i>Assistenza sociosanitaria residenziale - Assistenza alle persone non autosufficienti</i>	-	-	-	-
2J150	2J150	<i>Assistenza sociosanitaria residenziale - Assistenza alle persone nella fase terminale della vita</i>	-	-	-	-
2J160	2J160	<i>Assistenza sociosanitaria residenziale - Assistenza ai minori con disturbi in ambito neuropsichiatrico e del neurosviluppo</i>	-	-	-	-
2K100		Assistenza termale	-	-	-	-
2L100		Assistenza presso strutture sanitarie interne alle carceri	-	-	-	-
29999		TOTALE ASSISTENZA DISTRETTUALE	102.050.621	425.256	12.848.613	9.610.313
ASSISTENZA OSPEDALIERA						
3A100		Attività di Pronto soccorso	848.099	2.192	94.378	39.344
3A110	3A110	<i>Attività diretta di Pronto soccorso e OBI</i>	848.099	2.192	94.378	39.344
3A111	3A111	<i>Attività diretta di PS e OBI per accessi non seguiti da ricovero</i>	686.589	1.775	76.404	31.853

		Macrovocì economiche	Personale			
			Ruolo sanitario	Ruolo professionale	Ruolo tecnico	Ruolo amministrativo
			3.01	3.02	3.03	3.04
PREVENZIONE COLLETTIVA E SANITA' PUBBLICA						
3A112	3A112	<i>Attività diretta di PS e OBI per accessi seguiti da ricovero</i>	161.510	417	17.974	7.491
3A120	3A120	<i>Accertamenti diagnostici strumentali e consulenze in Pronto Soccorso per accessi non seguiti da ricovero</i>	-	-	-	-
3B100		Assistenza ospedaliera per acuti	68.739.985	169.909	6.030.048	2.320.488
3B110	3B110	<i>Assistenza ospedaliera per acuti - In Day Hospital</i>	3.113.027	8.060	346.422	144.423
3B120	3B120	<i>Assistenza ospedaliera per acuti - In Day Surgery</i>	1.463.405	3.789	162.851	67.889
3B130	3B130	<i>Assistenza ospedaliera per acuti - In degenza ordinaria</i>	64.163.553	158.060	5.520.775	2.108.176
3B140	3B140	<i>Assistenza ospedaliera per acuti - Farmaci ad alto costo rimborsati extra-tariffa</i>	-	-	-	-
3B150	3B150	<i>Assistenza ospedaliera per acuti - Dispositivi ad alto costo rimborsati extra-tariffa</i>	-	-	-	-
3C100		Assistenza ospedaliera per lungodegenti	241.326	627	26.853	11.193
3D100		Assistenza ospedaliera per riabilitazione	-	-	-	-
3E100		Trasporto sanitario assistito	-	-	-	-
3F100		Attività trasfusionale	-	-	-	-
3G100		Attività a supporto dei trapianti di cellule, organi e tessuti	-	-	-	-
3H100		Attività a supporto della donazione di cellule riproduttive	-	-	-	-
39999		TOTALE ASSISTENZA OSPEDALIERA	69.829.410	172.728	6.151.279	2.371.025
48888		TOTALE COSTI PER ATTIVITA' DI RICERCA	-	-	-	-
49999		TOTALE GENERALE	185.952.640	620.602	19.608.560	13.469.228

		Macrovoce economiche	Ammortamenti	Sopravvenienze Insussistenze	Altri costi	Oneri finanziari, svalutazioni, minusvalenze	Totale
			4	5	6	7	Totale
PREVENZIONE COLLETTIVA E SANITA' PUBBLICA							
1A100		Sorveglianza, prevenzione e controllo delle malattie infettive e parassitarie, inclusi i programmi vaccinali	-	-	-	-	4.422.697
1A110	1A110	Vaccinazioni	-	-	-	-	4.422.697
1A120	1A120	Altri interventi per la sorveglianza, prevenzione e controllo delle malattie infettive e parassitarie	-	-	-	-	-
1B100		Tutela della salute e della sicurezza degli ambienti aperti e confinati	99.017	302.595	776.645	1.090	11.210.545
1C100		Sorveglianza, prevenzione e tutela della salute e sicurezza nei luoghi di lavoro	9.020	27.573	70.766	99	1.021.471
1D100		Salute animale e igiene urbana veterinaria	49.091	150.033	385.081	541	5.587.267
1E100		Sicurezza alimentare - Tutela della salute dei consumatori	23.216	70.949	182.108	253	2.628.664
		Sorveglianza e prevenzione delle malattie croniche, inclusi la promozione di stili di vita sani ed i programmi organizzati di screening; sorveglianza e prevenzione nutrizionale	-	-	-	-	113.213
1F100	1F110	Screening oncologici	-	-	-	-	-
1F111	1F111	Programmi organizzati svolti in apposita Unità operativa/Centro di costo	-	-	-	-	-
1F112	1F112	Programmi organizzati svolti in ambito consultoriale/ambulatoriale territoriale	-	-	-	-	-
1F113	1F113	Programmi organizzati svolti in ambito ospedaliero	-	-	-	-	-
1F120	1F120	Altre attività di Sorveglianza e prevenzione delle malattie croniche, inclusi la promozione di stili di vita sani e prevenzione nutrizionale	-	-	-	-	113.213
1F121	1F121	Altre attività svolte in ambito extra-ospedaliero	-	-	-	-	113.213
1F122	1F122	Altre attività svolte in ambito ospedaliero	-	-	-	-	-
1G100		Attività medico legali per finalità pubbliche	-	-	-	-	-
1H100		Contributo Legge 210/92	-	-	-	-	3.623.428
19999		TOTALE PREVENZIONE COLLETTIVA E SANITA' PUBBLICA	180.344	551.150	1.414.600	1.983	28.607.285
ASSISTENZA DISTRETTUALE							
2A100		Assistenza sanitaria di base	-	-	-	-	38.505.948
2A110	2A110	Medicina generale	-	-	-	-	31.637.690
2A111	2A111	Medicina generale - Attività in convenzione	-	-	-	-	31.627.788
2A112	2A112	Medicina generale - Prestazioni erogate nelle cure domiciliari	-	-	-	-	8.353
2A113	2A113	Medicina generale - Prestazioni erogate presso strutture residenziali e semiresidenziali	-	-	-	-	1.518
2A114	2A114	Medicina generale - Programmi vaccinali	-	-	-	-	31
2A115	2A115	Medicina generale - Attività presso UCCP	-	-	-	-	-
2A116	2A116	Medicina generale - Attività presso - Ospedali di Comunità	-	-	-	-	-
2A120	2A120	Pediatria di libera scelta	-	-	-	-	6.868.258
2A121	2A121	Pediatria di libera scelta - Attività in convenzione	-	-	-	-	6.868.245
2A122	2A122	Pediatria di libera scelta - Prestazioni erogate nelle cure domiciliari	-	-	-	-	13
2A123	2A123	Pediatria di libera scelta - Programmi vaccinali	-	-	-	-	-
2A124	2A124	Pediatria di libera scelta - Attività presso UCCP	-	-	-	-	-
2A125	2A125	Pediatria di libera scelta - Attività presso Ospedali di Comunità	-	-	-	-	-
2A130	2A130	Altra assistenza sanitaria di base	-	-	-	-	-
2A131	2A131	Altra assistenza sanitaria di base : Assistenza distrettuale e UCCP	-	-	-	-	-
2A132	2A132	Altra assistenza sanitaria di base - Ospedali di Comunità	-	-	-	-	-
2B100		Continuità assistenziale	-	-	-	-	5.568.738
2C100		Assistenza ai turisti	-	-	-	-	-
2D100		Emergenza sanitaria territoriale	-	-	-	-	12.952.773
2E100		Assistenza farmaceutica	-	-	-	-	78.343.235
2E110	2E110	Assistenza farmaceutica erogata in regime di convenzione	-	-	-	-	53.176.779
2E120	2E120	Assistenza farmaceutica - erogazione diretta a livello territoriale	-	-	-	-	13.026.696
2E121	2E121	Assistenza farmaceutica - erogazione diretta a livello territoriale - Distribuzione Diretta	-	-	-	-	10.729.454
2E122	2E122	Assistenza farmaceutica - erogazione diretta a livello territoriale - Distribuzione Per Conto	-	-	-	-	2.297.242
2E130	2E130	Assistenza farmaceutica - erogazione diretta a livello ospedaliero	-	-	-	-	12.139.760
2F100		Assistenza integrativa e protesica	-	-	-	-	18.149.592
2F110	2F110	Assistenza integrativa-Totale	-	-	-	-	5.265.396
2F111	2F111	Assistenza integrativa - Presidi per persone affette da malattia diabetica o da malattie rare	-	-	-	-	4.076.001
2F112	2F112	Assistenza integrativa - Prodotti destinati a un'alimentazione particolare	-	-	-	-	1.189.395

		Macrovocì economiche	Ammortamenti	Sopravvenienze Insussistenze	Altri costi	Oneri finanziari, svalutazioni, minusvalenze	Totale
			4	5	6	7	Totale
PREVENZIONE COLLETTIVA E SANITA' PUBBLICA							
2F113	2F113	<i>Assistenza integrativa - Dispositivi monouso</i>	-	-	-	-	-
2F120	2F120	<i>Assistenza protesica</i>	-	-	-	-	12.884.196
2G100		Assistenza specialistica ambulatoriale	2.099.222	9.624.299	5.145.693	36.678	283.972.727
2G110	2G110	<i>Assistenza specialistica ambulatoriale - Attività prodotta in ambito ospedaliero</i>	2.099.222	9.624.299	5.145.693	36.678	247.785.353
2G111	2G111	Assistenza specialistica ambulatoriale - Attività prodotta in ambito ospedaliero - Attività di laboratorio	386.576	1.772.343	947.593	6.754	45.630.412
2G112	2G112	Assistenza specialistica ambulatoriale - Attività prodotta in ambito ospedaliero - Diagnostica strumentale	501.668	2.299.987	1.229.704	8.766	59.215.002
2G113	2G113	Assistenza specialistica ambulatoriale - Attività prodotta in ambito ospedaliero - Attività clinica	1.210.978	5.551.969	2.968.396	21.158	142.939.939
2G114		Assistenza specialistica ambulatoriale - Attività prodotta in ambito ospedaliero - Farmaci ad alto costo rimborsati extra tariffa	-	-	-	-	-
2G115	2G115	Assistenza specialistica ambulatoriale - Attività prodotta in ambito ospedaliero - Dispositivi ad alto costo rimborsati extra tariffa	-	-	-	-	-
2G120	2G120	<i>Assistenza specialistica ambulatoriale - Attività prodotta in ambito distrettuale e da terzi</i>	-	-	-	-	35.972.630
2G121	2G121	Assistenza specialistica ambulatoriale - Attività prodotta in ambito distrettuale e da terzi - Attività di laboratorio	-	-	-	-	17.003.639
2G122	2G122	Assistenza specialistica ambulatoriale Attività prodotta in ambito distrettuale e da terzi - Diagnostica strumentale	-	-	-	-	3.078.258
2G123	2G123	Assistenza specialistica ambulatoriale - Attività prodotta in ambito distrettuale e da terzi - Attività clinica	-	-	-	-	15.890.733
2G124	2G124	Assistenza specialistica ambulatoriale - Attività prodotta in ambito distrettuale e da terzi - Farmaci ad alto costo rimborsati extra - tariffa	-	-	-	-	-
2G125	2G125	Assistenza specialistica ambulatoriale - Attività prodotta in ambito distrettuale e da terzi - Dispositivi ad alto costo rimborsati extra - tariffa	-	-	-	-	-
2G130	2G130	<i>Assistenza specialistica ambulatoriale - Trasporto utenti</i>	-	-	-	-	214.744
2H100		Assistenza sociosanitaria distrettuale, domiciliare e territoriale	-	-	-	-	10.746.290
2H110	2H110	<i>Assistenza sociosanitaria distrettuale, domiciliare e territoriale - Cure domiciliari</i>	-	-	-	-	9.203.379
2H111	2H111	Cure domiciliari	-	-	-	-	9.203.379
2H112	2H112	Cure palliative domiciliari	-	-	-	-	-
2H120	2H120	<i>Assistenza sociosanitaria distrettuale, domiciliare e territoriale - Assistenza a minori, donne, coppie, famiglia (consultori)</i>	-	-	-	-	-
2H130	2H130	<i>Assistenza sociosanitaria distrettuale, domiciliare e territoriale - Assistenza ai minori con disturbi in ambito neuropsichiatrico e del neurosviluppo</i>	-	-	-	-	-
2H140	2H140	<i>Assistenza sociosanitaria distrettuale, domiciliare e territoriale - Assistenza alle persone con disturbi mentali</i>	-	-	-	-	-
2H150	2H150	<i>Assistenza sociosanitaria distrettuale, domiciliare e territoriale - Assistenza alle persone con disabilità</i>	-	-	-	-	1.542.911
2H160	2H160	<i>Assistenza sociosanitaria distrettuale, domiciliare e territoriale - Assistenza alle persone con dipendenze patologiche</i>	-	-	-	-	-
2I100		Assistenza sociosanitaria semi-residenziale	-	-	-	-	7.988.613
2I110	2I110	<i>Assistenza sociosanitaria semi-residenziale - Assistenza alle persone con disturbi mentali</i>	-	-	-	-	2.565.257
2I120	2I120	<i>Assistenza sociosanitaria semi-residenziale - Assistenza alle persone con disabilità</i>	-	-	-	-	1.321.751
2I130	2I130	<i>Assistenza sociosanitaria semi-residenziale - Assistenza alle persone con dipendenze patologiche</i>	-	-	-	-	5.760
2I140	2I140	<i>Assistenza sociosanitaria semi-residenziale - Assistenza alle persone non autosufficienti</i>	-	-	-	-	4.095.845
2I150	2I150	<i>Assistenza sociosanitaria semi-residenziale - assistenza ai minori con disturbi in ambito neuropsichiatrico e del neurosviluppo</i>	-	-	-	-	-
2J100		Assistenza sociosanitaria residenziale	-	-	-	-	26.212.009
2J110	2J110	<i>Assistenza sociosanitaria residenziale - Assistenza alle persone con disturbi mentali</i>	-	-	-	-	14.566.059
2J120	2J120	<i>Assistenza sociosanitaria residenziale - Assistenza alle persone con disabilità</i>	-	-	-	-	-
2J130	2J130	<i>Assistenza sociosanitaria residenziale - Assistenza alle persone con dipendenze patologiche</i>	-	-	-	-	1.646.501
2J140	2J140	<i>Assistenza sociosanitaria residenziale - Assistenza alle persone non autosufficienti</i>	-	-	-	-	9.997.947
2J150	2J150	<i>Assistenza sociosanitaria residenziale - Assistenza alle persone nella fase terminale della vita</i>	-	-	-	-	1.502
2J160	2J160	<i>Assistenza sociosanitaria residenziale - Assistenza ai minori con disturbi in ambito neuropsichiatrico e del neurosviluppo</i>	-	-	-	-	-
2K100		Assistenza termale	-	-	-	-	1.087.297
2L100		Assistenza presso strutture sanitarie interne alle carceri	-	-	-	-	82.777
29999		TOTALE ASSISTENZA DISTRETTUALE	2.099.222	9.624.299	5.145.693	36.678	483.609.999
ASSISTENZA OSPEDALIERA							
3A100		Attività di Pronto soccorso	113.355	55.878	53.020	241	2.501.359
3A110	3A110	<i>Attività diretta di Pronto soccorso e OBI</i>	113.355	55.878	53.020	241	2.501.359
3A111	3A111	<i>Attività diretta di PS e OBI per accessi non seguiti da ricovero</i>	91.768	45.237	42.923	195	2.025.008

		Macro voci economiche	Ammortamenti	Sopravvenienze Insussistenze	Altri costi	Oneri finanziari, svalutazioni, minusvalenze	Totale
			4	5	6	7	Totale
PREVENZIONE COLLETTIVA E SANITA' PUBBLICA							
3A112	3A112	<i>Attività diretta di PS e OBI per accessi seguiti da ricovero</i>	21.587	10.641	10.097	46	476.351
3A120	3A120	<i>Accertamenti diagnostici strumentali e consulenze in Pronto Soccorso per accessi non seguiti da ricovero</i>	-	-	-	-	-
3B100		Assistenza ospedaliera per acuti	8.900.326	4.387.356	4.162.998	18.973	265.841.087
3B110	3B110	<i>Assistenza ospedaliera per acuti - In Day Hospital</i>	416.089	205.110	194.621	887	9.181.493
3B120	3B120	<i>Assistenza ospedaliera per acuti - In Day Surgery</i>	195.600	96.421	91.490	417	4.316.140
3B130	3B130	<i>Assistenza ospedaliera per acuti - In degenza ordinaria</i>	8.288.637	4.085.825	3.876.887	17.669	252.343.454
3B140	3B140	<i>Assistenza ospedaliera per acuti - Farmaci ad alto costo rimborsati extra-tariffa</i>	-	-	-	-	-
3B150	3B150	<i>Assistenza ospedaliera per acuti - Dispositivi ad alto costo rimborsati extra-tariffa</i>	-	-	-	-	-
3C100		Assistenza ospedaliera per lungodegenti	32.257	15.901	15.088	69	711.755
3D100		Assistenza ospedaliera per riabilitazione	-	-	-	-	7.347.540
3E100		Trasporto sanitario assistito	-	-	-	-	-
3F100		Attività trasfusionale	-	-	-	-	267.422
3G100		Attività a supporto dei trapianti di cellule, organi e tessuti	-	-	-	-	-
3H100		Attività a supporto della donazione di cellule riproduttive	-	-	-	-	-
39999		TOTALE ASSISTENZA OSPEDALIERA	9.045.938	4.459.135	4.231.106	19.283	276.669.163
48888		TOTALE COSTI PER ATTIVITA' DI RICERCA	-	-	-	-	-
49999		TOTALE GENERALE	11.325.504	14.634.584	10.791.399	57.944	788.886.447

Modello LA 2021 vs 2020

		Macrovoc economiche	Consumi di esercizio		Costi per acquisti di servizi		
			Beni sanitari	Beni non sanitari	prestazioni sanitarie	servizi sanitari per erogazione di prestazioni	servizi non sanitari
			1.01	1.02	2.01	2.02	2.03
PREVENZIONE COLLETTIVA E SANITA' PUBBLICA							
1A100		Sorveglianza, prevenzione e controllo delle malattie infettive e parassitarie, inclusi i programmi vaccinali	9.744.540	-	-	-	-
1A110	1A110	Vaccinazioni	- 154.713	-	-	-	-
1A120	1A120	Altri interventi per la sorveglianza, prevenzione e controllo delle malattie infettive e parassitarie	9.899.253	-	-	-	-
1B100		Tutela della salute e della sicurezza degli ambienti aperti e confinati	- 97.379	4.857	- 2.488	7.075	242.802
1C100		Sorveglianza, prevenzione e tutela della salute e sicurezza nei luoghi di lavoro	- 8.874	443	- 227	645	22.119
1D100		Salute animale e igiene urbana veterinaria	- 34.160	2.405	- 1.234	22.295	120.384
1E100		Sicurezza alimentare - Tutela della salute dei consumatori	- 22.835	1.142	- 584	1.653	56.919
1F100		Sorveglianza e prevenzione delle malattie croniche, inclusi la promozione di stili di vita sani ed i programmi organizzati di screening; sorveglianza e prevenzione nutrizionale	-	-	-	33.225	-
1F110	1F110	Screening oncologici	-	-	-	-	-
1F111	1F111	Programmi organizzati svolti in apposita Unità operativa/Centro di costo	-	-	-	-	-
1F112	1F112	Programmi organizzati svolti in ambito consultoriale/ambulatoriale territoriale	-	-	-	-	-
1F113	1F113	Programmi organizzati svolti in ambito ospedaliero	-	-	-	-	-
1F120	1F120	Altre attività di Sorveglianza e prevenzione delle malattie croniche, inclusi la promozione di stili di vita sani e prevenzione nutrizionale	-	-	-	33.225	-
1F121	1F121	Altre attività svolte in ambito extra-ospedaliero	-	-	-	33.225	-
1F122	1F122	Altre attività svolte in ambito ospedaliero	-	-	-	-	-
1G100		Attività medico legali per finalità pubbliche	-	-	-	-	-
1H100		Contributo Legge 210/92	-	-	-	80.088	-
19999		TOTALE PREVENZIONE COLLETTIVA E SANITA' PUBBLICA	9.581.292	8.847	- 4.534	- 15.195	442.225
ASSISTENZA DISTRETTUALE							
2A100		Assistenza sanitaria di base	-	-	2.918.361	-	-
2A110	2A110	Medicina generale	-	-	2.813.008	-	-
2A111	2A111	Medicina generale - Attività in convenzione	-	-	2.812.127	-	-
2A112	2A112	Medicina generale - Prestazioni erogate nelle cure domiciliari	-	-	742	-	-
2A113	2A113	Medicina generale - Prestazioni erogate presso strutture residenziali e semiresidenziali	-	-	136	-	-
2A114	2A114	Medicina generale - Programmi vaccinali	-	-	3	-	-
2A115	2A115	Medicina generale - Attività presso UCCP	-	-	-	-	-
2A116	2A116	Medicina generale - Attività presso - Ospedali di Comunità	-	-	-	-	-
2A120	2A120	Pediatria di libera scelta	-	-	105.353	-	-
2A121	2A121	Pediatria di libera scelta - Attività in convenzione	-	-	105.352	-	-
2A122	2A122	Pediatria di libera scelta - Prestazioni erogate nelle cure domiciliari	-	-	1	-	-
2A123	2A123	Pediatria di libera scelta - Programmi vaccinali	-	-	-	-	-
2A124	2A124	Pediatria di libera scelta - Attività presso UCCP	-	-	-	-	-
2A125	2A125	Pediatria di libera scelta - Attività presso Ospedali di Comunità	-	-	-	-	-
2A130	2A130	Altra assistenza sanitaria di base	-	-	-	-	-
2A131	2A131	Altra assistenza sanitaria di base : Assistenza distrettuale e UCCP	-	-	-	-	-
2A132	2A132	Altra assistenza sanitaria di base - Ospedali di Comunità	-	-	-	-	-
2B100		Continuità assistenziale	-	-	1.477.689	-	-
2C100		Assistenza ai turisti	-	-	-	-	-
2D100		Emergenza sanitaria territoriale	-	-	844.995	-	-
2E100		Assistenza farmaceutica	- 12.139.760	-	1.351.386	-	- 68.217
2E110	2E110	Assistenza farmaceutica erogata in regime di convenzione	-	-	316.437	-	-
2E120	2E120	Assistenza farmaceutica - erogazione diretta a livello territoriale	-	-	1.034.949	-	- 68.217
2E121	2E121	Assistenza farmaceutica - erogazione diretta a livello territoriale - Distribuzione Diretta	-	-	1.034.949	-	-
2E122	2E122	Assistenza farmaceutica - erogazione diretta a livello territoriale - Distribuzione Per Conto	-	-	-	-	- 68.217
2E130	2E130	Assistenza farmaceutica - erogazione diretta a livello ospedaliero	- 12.139.760	-	-	-	-
2F100		Assistenza integrativa e protesica	- 64.393	-	152.694	-	-
2F110	2F110	Assistenza integrativa-Totale	-	-	11.861	-	-
2F111	2F111	Assistenza integrativa - Presidi per persone affette da malattia diabetica o da malattie rare	-	-	9.182	-	-
2F112	2F112	Assistenza integrativa - Prodotti destinati a un'alimentazione particolare	-	-	2.679	-	-

		Macrovocci economiche	Consumi di esercizio		Costi per acquisti di servizi		
			Beni sanitari	Beni non sanitari	prestazioni sanitarie	servizi sanitari per erogazione di prestazioni	servizi non sanitari
			1.01	1.02	2.01	2.02	2.03
PREVENZIONE COLLETTIVA E SANITA' PUBBLICA							
2F113	2F113	Assistenza integrativa - Dispositivi monouso	-	-	-	-	-
2F120	2F120	Assistenza protesica	- 64.393	-	164.555	-	-
2G100		Assistenza specialistica ambulatoriale	- 8.553.619	33.625	375.866	1.369.947	8.059.428
2G110	2G110	Assistenza specialistica ambulatoriale - Attività prodotta in ambito ospedaliero	- 8.553.619	33.625	- 1.755.406	601.606	8.059.428
2G111	2G111	Assistenza specialistica ambulatoriale - Attività prodotta in ambito ospedaliero - Attività di laboratorio	- 9.651.454	6.193	- 323.264	110.784	1.484.167
2G112	2G112	Assistenza specialistica ambulatoriale - Attività prodotta in ambito ospedaliero - Diagnostica strumentale	321.577	8.034	- 419.501	143.774	1.926.019
2G113	2G113	Assistenza specialistica ambulatoriale - Attività prodotta in ambito ospedaliero - Attività clinica	776.258	19.399	- 1.012.641	347.048	4.649.242
2G114	2G114	Assistenza specialistica ambulatoriale - Attività prodotta in ambito ospedaliero - Farmaci ad alto costo rimborsati extra tariffa	-	-	-	-	-
2G115	2G115	Assistenza specialistica ambulatoriale - Attività prodotta in ambito ospedaliero - Dispositivi ad alto costo rimborsati extra tariffa	-	-	-	-	-
2G120	2G120	Assistenza specialistica ambulatoriale - Attività prodotta in ambito distrettuale e da terzi	-	-	2.237.304	768.340	-
2G121	2G121	Assistenza specialistica ambulatoriale - Attività prodotta in ambito distrettuale e da terzi - Attività di laboratorio	-	-	1.995.591	-	-
2G122	2G122	Assistenza specialistica ambulatoriale - Attività prodotta in ambito distrettuale e da terzi - Diagnostica strumentale	-	-	- 59.920	- 168.703	-
2G123	2G123	Assistenza specialistica ambulatoriale - Attività prodotta in ambito distrettuale e da terzi - Attività clinica	-	-	301.634	937.044	-
2G124	2G124	Assistenza specialistica ambulatoriale - Attività prodotta in ambito distrettuale e da terzi - Farmaci ad alto costo rimborsati extra - tariffa	-	-	-	-	-
2G125	2G125	Assistenza specialistica ambulatoriale - Attività prodotta in ambito distrettuale e da terzi - Dispositivi ad alto costo rimborsati extra - tariffa	-	-	-	-	-
2G130	2G130	Assistenza specialistica ambulatoriale - Trasporto utenti	-	-	- 106.033	-	-
2H100		Assistenza sociosanitaria distrettuale, domiciliare e territoriale	-	-	1.750.176	88.119	-
2H110	2H110	Assistenza sociosanitaria distrettuale, domiciliare e territoriale - Cure domiciliari	-	-	2.056.012	88.119	-
2H111	2H111	Cure domiciliari	-	-	2.056.012	88.119	-
2H112	2H112	Cure palliative domiciliari	-	-	-	-	-
2H120	2H120	Assistenza sociosanitaria distrettuale, domiciliare e territoriale - Assistenza a minori, donne, coppie, famiglia (consultori)	-	-	-	-	-
2H130	2H130	Assistenza sociosanitaria distrettuale, domiciliare e territoriale - Assistenza ai minori con disturbi in ambito neuropsichiatrico e del neurosviluppo	-	-	-	-	-
2H140	2H140	Assistenza sociosanitaria distrettuale, domiciliare e territoriale - Assistenza alle persone con disturbi mentali	-	-	-	-	-
2H150	2H150	Assistenza sociosanitaria distrettuale, domiciliare e territoriale - Assistenza alle persone con disabilità	-	-	- 305.836	-	-
2H160	2H160	Assistenza sociosanitaria distrettuale, domiciliare e territoriale - Assistenza alle persone con dipendenze patologiche	-	-	-	-	-
2I100		Assistenza sociosanitaria semi-residenziale	-	-	1.961.248	-	-
2I110	2I110	Assistenza sociosanitaria semi-residenziale - Assistenza alle persone con disturbi mentali	-	-	73.231	-	-
2I120	2I120	Assistenza sociosanitaria semi-residenziale - Assistenza alle persone con disabilità	-	-	209.595	-	-
2I130	2I130	Assistenza sociosanitaria semi-residenziale - Assistenza alle persone con dipendenze patologiche	-	-	- 5.760	-	-
2I140	2I140	Assistenza sociosanitaria semi-residenziale - Assistenza alle persone non autosufficienti	-	-	1.684.181	-	-
2I150	2I150	Assistenza sociosanitaria semi-residenziale - assistenza ai minori con disturbi in ambito neuropsichiatrico e del neurosviluppo	-	-	-	-	-
2J100		Assistenza sociosanitaria residenziale	-	-	1.716.986	-	-
2J110	2J110	Assistenza sociosanitaria residenziale - Assistenza alle persone con disturbi mentali	-	-	383.928	-	-
2J120	2J120	Assistenza sociosanitaria residenziale - Assistenza alle persone con disabilità	-	-	-	-	-
2J130	2J130	Assistenza sociosanitaria residenziale - Assistenza alle persone con dipendenze patologiche	-	-	- 169.718	-	-
2J140	2J140	Assistenza sociosanitaria residenziale - Assistenza alle persone non autosufficienti	-	-	1.502.449	-	-
2J150	2J150	Assistenza sociosanitaria residenziale - Assistenza alle persone nella fase terminale della vita	-	-	327	-	-
2J160	2J160	Assistenza sociosanitaria residenziale - Assistenza ai minori con disturbi in ambito neuropsichiatrico e del neurosviluppo	-	-	-	-	-
2K100		Assistenza termale	-	-	456.587	-	-
2L100		Assistenza presso strutture sanitarie interne alle carceri	-	-	53.897	-	-
29999		TOTALE ASSISTENZA DISTRETTUALE	- 20.757.772	33.625	13.059.886	1.458.065	7.991.211
ASSISTENZA OSPEDALIERA							
3A100		Attività di Pronto soccorso	4.081	2.223	- 367	75.353	110.503
3A110	3A110	Attività diretta di Pronto soccorso e OBI	4.081	2.223	- 367	75.353	110.503
3A111	3A111	Attività diretta di PS e OBI per accessi non seguiti da ricovero	3.304	1.799	- 298	61.004	89.460

		Macrovocci economiche	Consumi di esercizio		Costi per acquisti di servizi		
			Beni sanitari	Beni non sanitari	prestazioni sanitarie	servizi sanitari per erogazione di prestazioni	servizi non sanitari
			1.01	1.02	2.01	2.02	2.03
PREVENZIONE COLLETTIVA E SANITA' PUBBLICA							
3A112	3A112	<i>Attività diretta di PS e OBI per accessi seguiti da ricovero</i>	777	424	- 70	14.349	21.043
3A120	3A120	<i>Accertamenti diagnostici strumentali e consulenze in Pronto Soccorso per accessi non seguiti da ricovero</i>	-	-	-	-	-
3B100		Assistenza ospedaliera per acuti	12.460.199	174.519	8.306.371	5.915.979	8.676.539
3B110	3B110	<i>Assistenza ospedaliera per acuti - In Day Hospital</i>	14.980	8.161	- 1.350	276.603	405.626
3B120	3B120	<i>Assistenza ospedaliera per acuti - In Day Surgery</i>	7.042	3.835	- 635	130.029	190.678
3B130	3B130	<i>Assistenza ospedaliera per acuti - In degenza ordinaria</i>	12.438.177	162.523	8.308.356	5.509.348	8.080.235
3B140	3B140	<i>Assistenza ospedaliera per acuti - Farmaci ad alto costo rimborsati extra-tariffa</i>	-	-	-	-	-
3B150	3B150	<i>Assistenza ospedaliera per acuti - Dispositivi ad alto costo rimborsati extra-tariffa</i>	-	-	-	-	-
3C100		Assistenza ospedaliera per lungodegenti	1.160	634	- 104	21.444	31.447
3D100		Assistenza ospedaliera per riabilitazione	-	-	- 7.347.540	-	-
3E100		Trasporto sanitario assistito	-	-	-	-	-
3F100		Attività trasfusionale	- 177.572	-	-	-	-
3G100		Attività a supporto dei trapianti di cellule, organi e tessuti	-	-	-	-	-
3H100		Attività a supporto della donazione di cellule riproduttive	-	-	-	-	-
39999		TOTALE ASSISTENZA OSPEDALIERA	12.287.868	177.376	958.359	6.012.777	8.818.490
48888		TOTALE COSTI PER ATTIVITA' DI RICERCA	-	-	-	-	-
49999		TOTALE GENERALE	1.111.388	219.848	14.013.711	7.455.647	17.251.926

		Macrovocì economiche	Personale			
			Ruolo sanitario	Ruolo professionale	Ruolo tecnico	Ruolo amministrativo
			3.01	3.02	3.03	3.04
PREVENZIONE COLLETTIVA E SANITA' PUBBLICA						
1A100		Sorveglianza, prevenzione e controllo delle malattie infettive e parassitarie, inclusi i programmi vaccinali	3.485.653	-	-	139.426
1A110	1A110	Vaccinazioni	-	-	-	-
1A120	1A120	Altri interventi per la sorveglianza, prevenzione e controllo delle malattie infettive e parassitarie	3.485.653	-	-	139.426
1B100		Tutela della salute e della sicurezza degli ambienti aperti e confinati	178.296	412	47.527	2.431
1C100		Sorveglianza, prevenzione e tutela della salute e sicurezza nei luoghi di lavoro	16.247	39	4.333	224
1D100		Salute animale e igiene urbana veterinaria	88.407	203	23.562	1.206
1E100		Sicurezza alimentare - Tutela della salute dei consumatori	41.794	99	11.155	576
1F100		Sorveglianza e prevenzione delle malattie croniche, inclusi la promozione di stili di vita sani ed i programmi organizzati di screening; sorveglianza e prevenzione nutrizionale	-	-	-	-
1F110	1F110	Screening oncologici	-	-	-	-
1F111	1F111	Programmi organizzati svolti in apposita Unità operativa/Centro di costo	-	-	-	-
1F112	1F112	Programmi organizzati svolti in ambito consultoriale/ambulatoriale territoriale	-	-	-	-
1F113	1F113	Programmi organizzati svolti in ambito ospedaliero	-	-	-	-
1F120	1F120	Altre attività di Sorveglianza e prevenzione delle malattie croniche, inclusi la promozione di stili di vita sani e prevenzione nutrizionale	-	-	-	-
1F121	1F121	Altre attività svolte in ambito extra-ospedaliero	-	-	-	-
1F122	1F122	Altre attività svolte in ambito ospedaliero	-	-	-	-
1G100		Attività medico legali per finalità pubbliche	-	-	-	-
1H100		Contributo Legge 210/92	-	-	-	-
19999		TOTALE PREVENZIONE COLLETTIVA E SANITA' PUBBLICA	3.810.396	752	86.577	143.863
ASSISTENZA DISTRETTUALE						
2A100		Assistenza sanitaria di base	-	-	-	-
2A110	2A110	Medicina generale	-	-	-	-
2A111	2A111	Medicina generale - Attività in convenzione	-	-	-	-
2A112	2A112	Medicina generale - Prestazioni erogate nelle cure domiciliari	-	-	-	-
2A113	2A113	Medicina generale - Prestazioni erogate presso strutture residenziali e semiresidenziali	-	-	-	-
2A114	2A114	Medicina generale - Programmi vaccinali	-	-	-	-
2A115	2A115	Medicina generale - Attività presso UCCP	-	-	-	-
2A116	2A116	Medicina generale - Attività presso - Ospedali di Comunità	-	-	-	-
2A120	2A120	Pediatria di libera scelta	-	-	-	-
2A121	2A121	Pediatria di libera scelta - Attività in convenzione	-	-	-	-
2A122	2A122	Pediatria di libera scelta - Prestazioni erogate nelle cure domiciliari	-	-	-	-
2A123	2A123	Pediatria di libera scelta - Programmi vaccinali	-	-	-	-
2A124	2A124	Pediatria di libera scelta - Attività presso UCCP	-	-	-	-
2A125	2A125	Pediatria di libera scelta - Attività presso Ospedali di Comunità	-	-	-	-
2A130	2A130	Altra assistenza sanitaria di base	-	-	-	-
2A131	2A131	Altra assistenza sanitaria di base : Assistenza distrettuale e UCCP	-	-	-	-
2A132	2A132	Altra assistenza sanitaria di base - Ospedali di Comunità	-	-	-	-
2B100		Continuità assistenziale	-	-	-	-
2C100		Assistenza ai turisti	-	-	-	-
2D100		Emergenza sanitaria territoriale	-	-	-	-
2E100		Assistenza farmaceutica	-	-	-	-
2E110	2E110	Assistenza farmaceutica erogata in regime di convenzione	-	-	-	-
2E120	2E120	Assistenza farmaceutica - erogazione diretta a livello territoriale	-	-	-	-
2E121	2E121	Assistenza farmaceutica - erogazione diretta a livello territoriale - Distribuzione Diretta	-	-	-	-
2E122	2E122	Assistenza farmaceutica - erogazione diretta a livello territoriale - Distribuzione Per Conto	-	-	-	-
2E130	2E130	Assistenza farmaceutica - erogazione diretta a livello ospedaliero	-	-	-	-
2F100		Assistenza integrativa e protesica	-	-	-	-
2F110	2F110	Assistenza integrativa-Totale	-	-	-	-
2F111	2F111	Assistenza integrativa - Presidi per persone affette da malattia diabetica o da malattie rare	-	-	-	-
2F112	2F112	Assistenza integrativa - Prodotti destinati a un'alimentazione particolare	-	-	-	-

		Macrovocci economiche	Personale			
			Ruolo sanitario	Ruolo professionale	Ruolo tecnico	Ruolo amministrativo
			3.01	3.02	3.03	3.04
PREVENZIONE COLLETTIVA E SANITA' PUBBLICA						
2F113	2F113	Assistenza integrativa - Dispositivi monouso	-	-	-	-
2F120	2F120	Assistenza protesica	-	-	-	-
2G100		Assistenza specialistica ambulatoriale	1.685.749	61.325	1.270.875	331.573
2G110	2G110	Assistenza specialistica ambulatoriale - Attività prodotta in ambito ospedaliero	1.685.749	61.325	1.270.875	331.573
2G111	2G111	Assistenza specialistica ambulatoriale - Attività prodotta in ambito ospedaliero - Attività di laboratorio	2.533.319	11.292	234.038	52.689
2G112	2G112	Assistenza specialistica ambulatoriale - Attività prodotta in ambito ospedaliero - Diagnostica strumentale	1.235.844	14.655	303.708	112.561
2G113	2G113	Assistenza specialistica ambulatoriale - Attività prodotta in ambito ospedaliero - Attività clinica	2.983.224	35.378	733.129	271.702
2G114	2G114	Assistenza specialistica ambulatoriale - Attività prodotta in ambito ospedaliero - Farmaci ad alto costo rimborsati extra tariffa	-	-	-	-
2G115	2G115	Assistenza specialistica ambulatoriale - Attività prodotta in ambito ospedaliero - Dispositivi ad alto costo rimborsati extra tariffa	-	-	-	-
2G120	2G120	Assistenza specialistica ambulatoriale - Attività prodotta in ambito distrettuale e da terzi	-	-	-	-
2G121	2G121	Assistenza specialistica ambulatoriale - Attività prodotta in ambito distrettuale e da terzi - Attività di laboratorio	-	-	-	-
2G122	2G122	Assistenza specialistica ambulatoriale - Attività prodotta in ambito distrettuale e da terzi - Diagnostica strumentale	-	-	-	-
2G123	2G123	Assistenza specialistica ambulatoriale - Attività prodotta in ambito distrettuale e da terzi - Attività clinica	-	-	-	-
2G124	2G124	Assistenza specialistica ambulatoriale - Attività prodotta in ambito distrettuale e da terzi - Farmaci ad alto costo rimborsati extra - tariffa	-	-	-	-
2G125	2G125	Assistenza specialistica ambulatoriale - Attività prodotta in ambito distrettuale e da terzi - Dispositivi ad alto costo rimborsati extra - tariffa	-	-	-	-
2G130	2G130	Assistenza specialistica ambulatoriale - Trasporto utenti	-	-	-	-
2H100		Assistenza sociosanitaria distrettuale, domiciliare e territoriale	-	-	-	-
2H110	2H110	Assistenza sociosanitaria distrettuale, domiciliare e territoriale - Cure domiciliari	-	-	-	-
2H111	2H111	Cure domiciliari	-	-	-	-
2H112	2H112	Cure palliative domiciliari	-	-	-	-
2H120	2H120	Assistenza sociosanitaria distrettuale, domiciliare e territoriale - Assistenza a minori, donne, coppie, famiglia (consultori)	-	-	-	-
2H130	2H130	Assistenza sociosanitaria distrettuale, domiciliare e territoriale - Assistenza ai minori con disturbi in ambito neuropsichiatrico e del neurosviluppo	-	-	-	-
2H140	2H140	Assistenza sociosanitaria distrettuale, domiciliare e territoriale - Assistenza alle persone con disturbi mentali	-	-	-	-
2H150	2H150	Assistenza sociosanitaria distrettuale, domiciliare e territoriale - Assistenza alle persone con disabilità	-	-	-	-
2H160	2H160	Assistenza sociosanitaria distrettuale, domiciliare e territoriale - Assistenza alle persone con dipendenze patologiche	-	-	-	-
2I100		Assistenza sociosanitaria semi-residenziale	-	-	-	-
2I110	2I110	Assistenza sociosanitaria semi-residenziale - Assistenza alle persone con disturbi mentali	-	-	-	-
2I120	2I120	Assistenza sociosanitaria semi-residenziale - Assistenza alle persone con disabilità	-	-	-	-
2I130	2I130	Assistenza sociosanitaria semi-residenziale - Assistenza alle persone con dipendenze patologiche	-	-	-	-
2I140	2I140	Assistenza sociosanitaria semi-residenziale - Assistenza alle persone non autosufficienti	-	-	-	-
2I150	2I150	Assistenza sociosanitaria semi-residenziale - assistenza ai minori con disturbi in ambito neuropsichiatrico e del neurosviluppo	-	-	-	-
2J100		Assistenza sociosanitaria residenziale	-	-	-	-
2J110	2J110	Assistenza sociosanitaria residenziale - Assistenza alle persone con disturbi mentali	-	-	-	-
2J120	2J120	Assistenza sociosanitaria residenziale - Assistenza alle persone con disabilità	-	-	-	-
2J130	2J130	Assistenza sociosanitaria residenziale - Assistenza alle persone con dipendenze patologiche	-	-	-	-
2J140	2J140	Assistenza sociosanitaria residenziale - Assistenza alle persone non autosufficienti	-	-	-	-
2J150	2J150	Assistenza sociosanitaria residenziale - Assistenza alle persone nella fase terminale della vita	-	-	-	-
2J160	2J160	Assistenza sociosanitaria residenziale - Assistenza ai minori con disturbi in ambito neuropsichiatrico e del neurosviluppo	-	-	-	-
2K100		Assistenza termale	-	-	-	-
2L100		Assistenza presso strutture sanitarie interne alle carceri	-	-	-	-
29999		TOTALE ASSISTENZA DISTRETTUALE	1.685.749	61.325	1.270.875	331.573
ASSISTENZA OSPEDALIERA						
3A100		Attività di Pronto soccorso	36.443	174	1.887	1.972
3A110	3A110	Attività diretta di Pronto soccorso e OBI	36.443	174	1.887	1.972
3A111	3A111	Attività diretta di PS e OBI per accessi non seguiti da ricovero	29.503	140	1.527	1.595

Macrovocì economiche		Personale				
		Ruolo sanitario 3.01	Ruolo professionale 3.02	Ruolo tecnico 3.03	Ruolo amministrativo 3.04	
PREVENZIONE COLLETTIVA E SANITA' PUBBLICA						
3A112	3A112	Attività diretta di PS e OBI per accessi seguiti da ricovero	6.939	34	- 360	377
3A120	3A120	Accertamenti diagnostici strumentali e consulenze in Pronto Soccorso per accessi non seguiti da ricovero	-	-	-	-
3B100		Assistenza ospedaliera per acuti	709.934	15.855	1.231.866	923.472
3B110	3B110	Assistenza ospedaliera per acuti - In Day Hospital	133.766	624	- 6.927	7.233
3B120	3B120	Assistenza ospedaliera per acuti - In Day Surgery	62.884	294	- 3.257	3.403
3B130	3B130	Assistenza ospedaliera per acuti - In degenza ordinaria	513.284	14.937	1.242.050	912.836
3B140	3B140	Assistenza ospedaliera per acuti - Farmaci ad alto costo rimborsati extra-tariffa	-	-	-	-
3B150	3B150	Assistenza ospedaliera per acuti - Dispositivi ad alto costo rimborsati extra-tariffa	-	-	-	-
3C100		Assistenza ospedaliera per lungodegenti	10.369	46	- 535	563
3D100		Assistenza ospedaliera per riabilitazione	-	-	-	-
3E100		Trasporto sanitario assistito	-	-	-	-
3F100		Attività trasfusionale	-	-	-	-
3G100		Attività a supporto dei trapianti di cellule, organi e tessuti	-	-	-	-
3H100		Attività a supporto della donazione di cellule riproduttive	-	-	-	-
39999		TOTALE ASSISTENZA OSPEDALIERA	756.745	16.075	1.229.443	926.008
48888		TOTALE COSTI PER ATTIVITA' DI RICERCA	-	-	-	-
49999		TOTALE GENERALE	6.252.891	78.152	2.586.896	1.401.444

		Macrovoce economiche	Ammortamenti	Sopravvenienze Insussistenze	Altri costi	Oneri finanziari, svalutazioni, minusvalenze	Totale
			4	5	6	7	Totale
PREVENZIONE COLLETTIVA E SANITA' PUBBLICA							
1A100		Sorveglianza, prevenzione e controllo delle malattie infettive e parassitarie, inclusi i programmi vaccinali	-	-	418.278	-	13.787.897
1A110	1A110	Vaccinazioni	-	-	-	-	154.713
1A120	1A120	Altri interventi per la sorveglianza, prevenzione e controllo delle malattie infettive e parassitarie	-	-	418.278	-	13.942.610
1B100		Tutela della salute e della sicurezza degli ambienti aperti e confinati	-	16.337	-	252.327	-
1C100		Sorveglianza, prevenzione e tutela della salute e sicurezza nei luoghi di lavoro	-	1.486	-	22.993	-
1D100		Salute animale e igiene urbana veterinaria	-	8.096	-	125.109	-
1E100		Sicurezza alimentare - Tutela della salute dei consumatori	-	3.829	-	59.162	-
1F100		Sorveglianza e prevenzione delle malattie croniche, inclusi la promozione di stili di vita sani ed i programmi organizzati di screening; sorveglianza e prevenzione nutrizionale	-	-	-	-	33.225
1F110	1F110	Screening oncologici	-	-	-	-	-
1F111	1F111	Programmi organizzati svolti in apposita Unità operativa/Centro di costo	-	-	-	-	-
1F112	1F112	Programmi organizzati svolti in ambito consultoriale/ambulatoriale territoriale	-	-	-	-	-
1F113	1F113	Programmi organizzati svolti in ambito ospedaliero	-	-	-	-	-
1F120	1F120	Altre attività di Sorveglianza e prevenzione delle malattie croniche, inclusi la promozione di stili di vita sani e prevenzione nutrizionale	-	-	-	-	33.225
1F121	1F121	Altre attività svolte in ambito extra-ospedaliero	-	-	-	-	33.225
1F122	1F122	Altre attività svolte in ambito ospedaliero	-	-	-	-	-
1G100		Attività medico legali per finalità pubbliche	-	-	-	-	-
1H100		Contributo Legge 210/92	-	-	-	-	80.088
19999		TOTALE PREVENZIONE COLLETTIVA E SANITA' PUBBLICA	-	29.748	-	459.591	-
ASSISTENZA DISTRETTUALE							
2A100		Assistenza sanitaria di base	-	-	-	-	2.918.361
2A110	2A110	Medicina generale	-	-	-	-	2.813.008
2A111	2A111	Medicina generale - Attività in convenzione	-	-	-	-	2.812.127
2A112	2A112	Medicina generale - Prestazioni erogate nelle cure domiciliari	-	-	-	-	742
2A113	2A113	Medicina generale - Prestazioni erogate presso strutture residenziali e semiresidenziali	-	-	-	-	136
2A114	2A114	Medicina generale - Programmi vaccinali	-	-	-	-	3
2A115	2A115	Medicina generale - Attività presso UCCP	-	-	-	-	-
2A116	2A116	Medicina generale - Attività presso - Ospedali di Comunità	-	-	-	-	-
2A120	2A120	Pediatria di libera scelta	-	-	-	-	105.353
2A121	2A121	Pediatria di libera scelta - Attività in convenzione	-	-	-	-	105.352
2A122	2A122	Pediatria di libera scelta - Prestazioni erogate nelle cure domiciliari	-	-	-	-	1
2A123	2A123	Pediatria di libera scelta - Programmi vaccinali	-	-	-	-	-
2A124	2A124	Pediatria di libera scelta - Attività presso UCCP	-	-	-	-	-
2A125	2A125	Pediatria di libera scelta - Attività presso Ospedali di Comunità	-	-	-	-	-
2A130	2A130	Altra assistenza sanitaria di base	-	-	-	-	-
2A131	2A131	Altra assistenza sanitaria di base : Assistenza distrettuale e UCCP	-	-	-	-	-
2A132	2A132	Altra assistenza sanitaria di base - Ospedali di Comunità	-	-	-	-	-
2B100		Continuità assistenziale	-	-	-	-	1.477.689
2C100		Assistenza ai turisti	-	-	-	-	-
2D100		Emergenza sanitaria territoriale	-	-	-	-	844.995
2E100		Assistenza farmaceutica	-	-	-	-	10.856.591
2E110	2E110	Assistenza farmaceutica erogata in regime di convenzione	-	-	-	-	316.437
2E120	2E120	Assistenza farmaceutica - erogazione diretta a livello territoriale	-	-	-	-	966.732
2E121	2E121	Assistenza farmaceutica - erogazione diretta a livello territoriale - Distribuzione Diretta	-	-	-	-	1.034.949
2E122	2E122	Assistenza farmaceutica - erogazione diretta a livello territoriale - Distribuzione Per Conto	-	-	-	-	68.217
2E130	2E130	Assistenza farmaceutica - erogazione diretta a livello ospedaliero	-	-	-	-	12.139.760
2F100		Assistenza integrativa e protesica	-	-	-	-	88.300
2F110	2F110	Assistenza integrativa-Totale	-	-	-	-	11.861
2F111	2F111	Assistenza integrativa - Presidi per persone affette da malattia diabetica o da malattie rare	-	-	-	-	9.182
2F112	2F112	Assistenza integrativa - Prodotti destinati a un'alimentazione particolare	-	-	-	-	2.679

		Macrovocci economiche	Ammortamenti	Sopravvenienze Insussistenze	Altri costi	Oneri finanziari, svalutazioni, minusvalenze	Totale
			4	5	6	7	Totale
PREVENZIONE COLLETTIVA E SANITA' PUBBLICA							
2F113	2F113	Assistenza integrativa - Dispositivi monouso	-	-	-	-	-
2F120	2F120	Assistenza protesica	-	-	-	-	100.162
2G100		Assistenza specialistica ambulatoriale	354.971	8.734.314	1.514.708	15.626	5.274.906
2G110	2G110	Assistenza specialistica ambulatoriale - Attività prodotta in ambito ospedaliero	354.971	8.734.314	1.514.708	15.626	8.174.518
2G111	2G111	Assistenza specialistica ambulatoriale - Attività prodotta in ambito ospedaliero - Attività di laboratorio	65.371	1.608.450	620.187	2.877	12.880.394
2G112	2G112	Assistenza specialistica ambulatoriale - Attività prodotta in ambito ospedaliero - Diagnostica strumentale	84.828	2.087.301	262.023	3.735	1.378.439
2G113	2G113	Assistenza specialistica ambulatoriale - Attività prodotta in ambito ospedaliero - Attività clinica	204.773	5.038.563	632.498	9.013	3.327.437
2G114	2G114	Assistenza specialistica ambulatoriale - Attività prodotta in ambito ospedaliero - Farmaci ad alto costo rimborsati extra tariffa	-	-	-	-	-
2G115	2G115	Assistenza specialistica ambulatoriale - Attività prodotta in ambito ospedaliero - Dispositivi ad alto costo rimborsati extra tariffa	-	-	-	-	-
2G120	2G120	Assistenza specialistica ambulatoriale - Attività prodotta in ambito distrettuale e da terzi	-	-	-	-	3.005.645
2G121	2G121	Assistenza specialistica ambulatoriale - Attività prodotta in ambito distrettuale e da terzi - Attività di laboratorio	-	-	-	-	1.995.591
2G122	2G122	Assistenza specialistica ambulatoriale - Attività prodotta in ambito distrettuale e da terzi - Diagnostica strumentale	-	-	-	-	228.623
2G123	2G123	Assistenza specialistica ambulatoriale - Attività prodotta in ambito distrettuale e da terzi - Attività clinica	-	-	-	-	1.238.677
2G124	2G124	Assistenza specialistica ambulatoriale - Attività prodotta in ambito distrettuale e da terzi - Farmaci ad alto costo rimborsati extra - tariffa	-	-	-	-	-
2G125	2G125	Assistenza specialistica ambulatoriale - Attività prodotta in ambito distrettuale e da terzi - Dispositivi ad alto costo rimborsati extra - tariffa	-	-	-	-	-
2G130	2G130	Assistenza specialistica ambulatoriale - Trasporto utenti	-	-	-	-	106.033
2H100		Assistenza sociosanitaria distrettuale, domiciliare e territoriale	-	-	-	-	1.838.295
2H110	2H110	Assistenza sociosanitaria distrettuale, domiciliare e territoriale - Cure domiciliari	-	-	-	-	2.144.131
2H111	2H111	Cure domiciliari	-	-	-	-	2.144.131
2H112	2H112	Cure palliative domiciliari	-	-	-	-	-
2H120	2H120	Assistenza sociosanitaria distrettuale, domiciliare e territoriale - Assistenza a minori, donne, coppie, famiglia (consultori)	-	-	-	-	-
2H130	2H130	Assistenza sociosanitaria distrettuale, domiciliare e territoriale - Assistenza ai minori con disturbi in ambito neuropsichiatrico e del neurosviluppo	-	-	-	-	-
2H140	2H140	Assistenza sociosanitaria distrettuale, domiciliare e territoriale - Assistenza alle persone con disturbi mentali	-	-	-	-	-
2H150	2H150	Assistenza sociosanitaria distrettuale, domiciliare e territoriale - Assistenza alle persone con disabilità	-	-	-	-	305.836
2H160	2H160	Assistenza sociosanitaria distrettuale, domiciliare e territoriale - Assistenza alle persone con dipendenze patologiche	-	-	-	-	-
2I100		Assistenza sociosanitaria semi-residenziale	-	-	-	-	1.961.248
2I110	2I110	Assistenza sociosanitaria semi-residenziale - Assistenza alle persone con disturbi mentali	-	-	-	-	73.231
2I120	2I120	Assistenza sociosanitaria semi-residenziale - Assistenza alle persone con disabilità	-	-	-	-	209.595
2I130	2I130	Assistenza sociosanitaria semi-residenziale - Assistenza alle persone con dipendenze patologiche	-	-	-	-	5.760
2I140	2I140	Assistenza sociosanitaria semi-residenziale - Assistenza alle persone non autosufficienti	-	-	-	-	1.684.181
2I150	2I150	Assistenza sociosanitaria semi-residenziale - assistenza ai minori con disturbi in ambito neuropsichiatrico e del neurosviluppo	-	-	-	-	-
2J100		Assistenza sociosanitaria residenziale	-	-	-	-	1.716.986
2J110	2J110	Assistenza sociosanitaria residenziale - Assistenza alle persone con disturbi mentali	-	-	-	-	383.928
2J120	2J120	Assistenza sociosanitaria residenziale - Assistenza alle persone con disabilità	-	-	-	-	-
2J130	2J130	Assistenza sociosanitaria residenziale - Assistenza alle persone con dipendenze patologiche	-	-	-	-	169.718
2J140	2J140	Assistenza sociosanitaria residenziale - Assistenza alle persone non autosufficienti	-	-	-	-	1.502.449
2J150	2J150	Assistenza sociosanitaria residenziale - Assistenza alle persone nella fase terminale della vita	-	-	-	-	327
2J160	2J160	Assistenza sociosanitaria residenziale - Assistenza ai minori con disturbi in ambito neuropsichiatrico e del neurosviluppo	-	-	-	-	-
2K100		Assistenza termale	-	-	-	-	456.587
2L100		Assistenza presso strutture sanitarie interne alle carceri	-	-	-	-	53.897
29999		TOTALE ASSISTENZA DISTRETTUALE	354.971	8.734.314	1.514.708	15.626	4.775.139
ASSISTENZA OSPEDALIERA							
3A100		Attività di Pronto soccorso	16.104	50.705	38.697	111	155.087
3A110	3A110	Attività diretta di Pronto soccorso e OBI	16.104	50.705	38.697	111	155.087
3A111	3A111	Attività diretta di PS e OBI per accessi non seguiti da ricovero	13.037	41.049	31.328	89	125.552

		Macro voci economiche	Ammortamenti	Sopravvenienze Insussistenze	Altri costi	Oneri finanziari, svalutazioni, minusvalenze	Totale
			4	5	6	7	Totale
PREVENZIONE COLLETTIVA E SANITA' PUBBLICA							
3A112	3A112	Attività diretta di PS e OBI per accessi seguiti da ricovero	3.067	- 9.656	- 7.369	- 21	29.535
3A120	3A120	Accertamenti diagnostici strumentali e consulenze in Pronto Soccorso per accessi non seguiti da ricovero	-	-	-	-	-
3B100		Assistenza ospedaliera per acuti	1.264.193	- 3.981.210	- 3.038.435	- 8.728	32.650.553
3B110	3B110	Assistenza ospedaliera per acuti - In Day Hospital	59.104	- 186.123	- 142.048	- 408	569.241
3B120	3B120	Assistenza ospedaliera per acuti - In Day Surgery	27.784	- 87.495	- 66.776	- 192	267.594
3B130	3B130	Assistenza ospedaliera per acuti - In degenza ordinaria	1.177.305	- 3.707.592	- 2.829.612	- 8.128	31.813.718
3B140	3B140	Assistenza ospedaliera per acuti - Farmaci ad alto costo rimborsati extra-tariffa	-	-	-	-	-
3B150	3B150	Assistenza ospedaliera per acuti - Dispositivi ad alto costo rimborsati extra-tariffa	-	-	-	-	-
3C100		Assistenza ospedaliera per lungodegenti	4.580	- 14.429	- 11.012	- 32	44.132
3D100		Assistenza ospedaliera per riabilitazione	-	-	-	-	- 7.347.540
3E100		Trasporto sanitario assistito	-	-	-	-	-
3F100		Attività trasfusionale	-	-	-	-	- 177.572
3G100		Attività a supporto dei trapianti di cellule, organi e tessuti	-	-	-	-	-
3H100		Attività a supporto della donazione di cellule riproduttive	-	-	-	-	-
39999		TOTALE ASSISTENZA OSPEDALIERA	1.284.878	- 4.046.344	- 3.088.145	- 8.870	25.324.660
48888		TOTALE COSTI PER ATTIVITA' DI RICERCA	-	-	-	-	-
49999		TOTALE GENERALE	1.610.101	- 13.240.249	- 4.604.039	- 25.457	34.112.258

Conto Economico
suddiviso per le fondamentali
Strutture dell'Azienda

SCHEMA DI BILANCIO Decreto Lgs. 118 del 23.06.2011	ASL BR			
	Bilancio 2021	Bilancio 2020	C=A-B	C=A-B %
A) VALORE DELLA PRODUZIONE				
1) Contributi in c/esercizio	750.005.600	721.032.916	28.972.684	4,0
2) Rettifica contributi c/esercizio per destinazione ad investimenti	- 8.575.454	- 18.316.980	9.741.526	- 53,2
3) Utilizzo fondi per quote inutilizzate contributi vincolati di esercizi precedenti	525.341	674.725	- 149.384	- 22,1
4) Ricavi per prestazioni sanitarie e sociosanitarie a rilevanza sanitaria	41.099.462	35.707.249	5.392.213	15,1
a) Ricavi per prestazioni sanitarie e sociosanitarie - ad aziende sanitarie	36.483.141	31.864.730	4.618.411	14,5
b) Ricavi per prestazioni sanitarie e sociosanitarie - intramoenia	3.828.403	3.076.780	751.622	24,4
c) Ricavi per prestazioni sanitarie e sociosanitarie - altro	787.918	765.738	22.180	2,9
5) Concorsi, recuperi e rimborsi	27.298.737	18.946.531	8.352.206	44,1
6) Compartecipazione alla spesa per prestazioni sanitarie (Ticket)	3.398.525	2.604.541	793.984	30,5
7) Quota contributi in c/capitale imputata nell'esercizio	12.706.063	11.098.491	1.607.572	14,5
8) Incrementi delle immobilizzazioni per lavori interni	-	-	-	-
9) Altri ricavi e proventi	1.741.137	3.008.123	- 1.266.986	- 42,1
Totale A)	828.199.411	774.755.596	53.443.815	6,90
B) COSTI DELLA PRODUZIONE				
1) Acquisti di beni	138.325.412	138.809.230	- 483.818	- 0,3
a) Acquisti di beni sanitari	136.642.597	137.273.673	- 631.076	- 0,5
b) Acquisti di beni non sanitari	1.682.815	1.535.557	147.258	9,6
2) Acquisti di servizi sanitari	336.310.115	310.356.530	25.953.584	8,4
a) Acquisti di servizi sanitari - Medicina di base	50.717.660	48.100.438	2.617.222	5,4
b) Acquisti di servizi sanitari - Farmaceutica	53.493.216	53.176.779	316.437	0,6
c) Acquisti di servizi sanitari per assistenza specialistica ambulatoriale	36.724.904	33.690.592	3.034.312	9,0
d) Acquisti di servizi sanitari per assistenza riabilitativa	9.068.752	7.716.909	1.351.843	17,5
e) Acquisti di servizi sanitari per assistenza integrativa	5.253.535	5.265.396	- 11.861	- 0,2
f) Acquisti di servizi sanitari per assistenza protesica	4.934.261	4.769.705	164.556	3,5
g) Acquisti di servizi sanitari per assistenza ospedaliera	89.859.669	88.864.990	994.679	1,1
h) Acquisti prestazioni di psichiatria residenziale e semiresidenziale	17.588.475	17.131.316	457.158	2,7
i) Acquisti prestazioni di distribuzione farmaci File F	11.764.403	10.729.454	1.034.949	9,6
j) Acquisti prestazioni termali in convenzione	1.543.884	1.087.297	456.587	42,0
k) Acquisti prestazioni di trasporto sanitario	9.924.478	8.251.642	1.672.836	20,3
l) Acquisti prestazioni socio-sanitarie a rilevanza sanitaria	22.167.680	18.548.269	3.619.410	19,5
m) Compartecipazione al personale per att. Libero-prof. (intramoenia)	3.069.255	2.456.673	612.582	24,9
n) Rimborsi Assegni e contributi sanitari	11.433.298	5.849.192	5.584.106	95,5
o) Consulenze, collaborazioni, interinale, altre prestazioni di lavoro sanitarie e sociosanitarie	7.519.787	4.239.361	3.280.426	77,4
p) Altri servizi sanitari e sociosanitari a rilevanza sanitaria	1.246.857	478.518	768.340	160,6
q) Costi per differenziale Tariffe TUC	-	-	-	-
3) Acquisti di servizi non sanitari	67.759.572	58.140.591	9.618.981	16,5
a) Servizi non sanitari	67.380.227	57.844.156	9.536.071	16,5
b) Consulenze, collaborazioni, interinale, altre prestazioni di lavoro non sanitarie	149.318	123.358	25.960	21,0
c) Formazione	230.027	173.078	56.949	32,9
4) Manutenzione e riparazione	16.245.805	14.542.417	1.703.387	11,7
5) Godimento di beni di terzi	6.603.927	5.631.285	972.643	17,3
6) Costi del personale	206.228.314	203.719.307	2.509.006	1,2
a) Personale dirigente medico	70.838.813	70.857.068	- 18.255	- 0,0
b) Personale dirigente ruolo sanitario non medico	6.487.466	6.700.437	- 212.971	- 3,2
c) Personale comparto ruolo sanitario	94.245.133	92.463.415	1.781.719	1,9
d) Personale dirigente altri ruoli	2.833.621	2.786.337	47.284	1,7
e) Personale comparto altri ruoli	31.823.281	30.912.051	911.229	2,9
7) Oneri diversi di gestione	3.373.839	3.856.747	- 482.908	- 12,5
8) Ammortamenti	12.935.605	11.325.504	1.610.101	14,2
9) Svalutazione delle immobilizzazioni e dei crediti	1.310.864	4.271.875	- 2.961.011	- 69,3
10) Variazione delle rimanenze	2.156.626	419.485	1.737.140	414,1
a) Variazione delle rimanenze sanitarie	2.130.295	465.747	1.664.548	357,4
b) Variazione delle rimanenze non sanitarie	26.331	46.261	- 72.592	- 156,9
11) Accantonamenti	21.781.638	14.375.986	7.405.653	51,5
Totale B)	813.031.716	765.448.958	47.582.758	6,22
DIFF. TRA VALORE E COSTI DELLA PRODUZIONE (A-B)	15.167.695	9.306.639	5.861.057	63,0
C) PROVENTI E ONERI FINANZIARI				
1) Interessi attivi ed altri proventi finanziari	327.767	234.752	93.015	39,6
2) Interessi passivi ed altri oneri finanziari	32.487	57.945	- 25.458	- 43,9
Totale C)	295.280	176.807	118.473	67,0
D) RETTIFICHE DI VALORE DI ATTIVITA' FINANZIARIE				
1) Rivalutazioni	-	-	-	-
2) Svalutazioni	-	-	-	-
Totale D)	-	-	-	-
E) PROVENTI E ONERI STRAORDINARI				
1) Proventi straordinari	2.812.607	22.373.240	-19.560.632	- 87,4
2) Oneri straordinari	3.063.132	17.016.604	-13.953.471	- 82,0
Totale E)	- 250.525	5.356.636	- 5.607.162	- 104,7
RISULTATO PRIMA DELLE IMPOSTE (A-B+C+D+E)	15.212.450	14.840.082	372.369	2,5
Y) IMPOSTE SUL REDDITO DELL'ESERCIZIO				
1) IRAP	14.914.950	14.635.670	279.280	1,9
2) IRES	296.075	163.810	132.265	80,7
3) Accantonamento a fondo imposte (accertamenti, condoni, ecc.)	-	-	-	-
Totale Y)	15.211.025	14.799.480	411.545	2,8
UTILE (PERDITA) DELL'ESERCIZIO	1.425	40.602	- 39.176	- 96,5

SCHEMA DI BILANCIO Decreto Lgs. 118 del 23.06.2011	ASSISTENZA TERRITORIALE			
	Bilancio 2021	Bilancio 2020	C=A-B	C=A-B %
A) VALORE DELLA PRODUZIONE				
1) Contributi in c/esercizio	361.987.896	352.888.963	9.098.933	2,6
2) Rettifica contributi c/esercizio per destinazione ad investimenti	-	-	-	-
3) Utilizzo fondi per quote inutilizzate contributi vincolati di esercizi precedenti	-	55.300	- 55.300	- 100,0
4) Ricavi per prestazioni sanitarie e sociosanitarie a rilevanza sanitaria	17.382.054	42.319.140	-24.937.086	- 58,9
a) Ricavi per prestazioni sanitarie e sociosanitarie - ad aziende sanitarie	16.365.194	41.349.627	-24.984.433	- 60,4
b) Ricavi per prestazioni sanitarie e sociosanitarie - intramoenia	824.458	762.401	62.056	8,1
c) Ricavi per prestazioni sanitarie e sociosanitarie - altro	192.402	207.111	- 14.709	- 7,1
5) Concorsi, recuperi e rimborsi	90.247	3.639.200	- 3.548.952	- 97,5
6) Compartecipazione alla spesa per prestazioni sanitarie (Ticket)	1.522.436	1.094.484	427.952	39,1
7) Quota contributi in c/capitale imputata nell'esercizio	-	-	-	-
8) Incrementi delle immobilizzazioni per lavori interni	-	-	-	-
9) Altri ricavi e proventi	455.583	340.190	115.393	33,9
Totale A)	381.438.217	400.337.276	-18.899.060	- 4,72
B) COSTI DELLA PRODUZIONE				
1) Acquisti di beni	87.084.253	85.332.380	1.751.874	2,1
a) Acquisti di beni sanitari	86.702.522	84.737.556	1.964.966	2,3
b) Acquisti di beni non sanitari	381.731	594.823	- 213.092	- 35,8
2) Acquisti di servizi sanitari	320.490.649	299.974.064	20.516.585	6,8
a) Acquisti di servizi sanitari - Medicina di base	49.736.062	48.048.522	1.687.541	3,5
b) Acquisti di servizi sanitari - Farmacutica	53.493.216	53.176.886	316.330	0,6
c) Acquisti di servizi sanitari per assistenza specialistica ambulatoriale	36.724.904	33.513.196	3.211.708	9,6
d) Acquisti di servizi sanitari per assistenza riabilitativa	9.068.752	7.715.933	1.352.819	17,5
e) Acquisti di servizi sanitari per assistenza integrativa	5.253.535	5.265.396	- 11.861	- 0,2
f) Acquisti di servizi sanitari per assistenza protesica	4.928.256	4.769.813	158.443	3,3
g) Acquisti di servizi sanitari per assistenza ospedaliera	89.859.669	88.864.990	994.679	1,1
h) Acquisti prestazioni di psichiatria residenziale e semiresidenziale	17.588.475	17.131.316	457.158	2,7
i) Acquisti prestazioni di distribuzione farmaci File F	11.764.403	10.729.454	1.034.949	9,6
j) Acquisti prestazioni termali in convenzione	1.543.884	1.087.297	456.587	42,0
k) Acquisti prestazioni di trasporto sanitario	9.664.322	8.208.690	1.455.632	17,7
l) Acquisti prestazioni socio-sanitarie a rilevanza sanitaria	22.163.284	18.542.289	3.620.994	19,5
m) Compartecipazione al personale per att. Libero-prof. (intramoenia)	543.343	403.116	140.227	34,8
n) Rimborsi Assegni e contributi sanitari	7.639.016	2.005.979	5.633.036	280,8
o) Consulenze, collaborazioni, interinale, altre prestazioni di lavoro sanitarie e sociosanitarie	50.018	403.385	- 353.367	- 87,6
p) Altri servizi sanitari e sociosanitari a rilevanza sanitaria	469.510	107.802	361.708	335,5
q) Costi per differenziale Tariffe TUC	-	-	-	-
3) Acquisti di servizi non sanitari	21.579.965	19.008.740	2.571.225	13,5
a) Servizi non sanitari	21.579.965	19.006.737	2.573.228	13,5
b) Consulenze, collaborazioni, interinale, altre prestazioni di lavoro non sanitarie	-	2.003	- 2.003	- 100,0
c) Formazione	-	-	-	-
4) Manutenzione e riparazione	5.040.634	4.791.606	249.028	5,2
5) Godimento di beni di terzi	3.603.204	3.786.840	- 183.636	- 4,8
6) Costi del personale	86.852.354	105.608.371	-18.756.017	- 17,8
a) Personale dirigente medico	28.418.443	35.049.618	- 6.631.175	- 18,9
b) Personale dirigente ruolo sanitario non medico	2.860.196	3.804.280	- 944.084	- 24,8
c) Personale comparto ruolo sanitario	41.352.123	49.657.162	- 8.305.038	- 16,7
d) Personale dirigente altri ruoli	383.385	331.483	51.902	15,7
e) Personale comparto altri ruoli	13.838.208	16.765.829	- 2.927.621	- 17,5
7) Oneri diversi di gestione	225.937	16.675	209.261	1.254,9
8) Ammortamenti	2.343.930	1.990.098	353.832	17,8
9) Svalutazione delle immobilizzazioni e dei crediti	-	6.305	- 6.305	- 100,0
10) Variazione delle rimanenze	- 501.894	- 841.388	339.494	- 40,3
a) Variazione delle rimanenze sanitarie	- 507.197	- 843.319	336.122	- 39,9
b) Variazione delle rimanenze non sanitarie	5.303	1.931	3.372	174,6
11) Accantonamenti	-	116.894	- 116.894	- 100,0
Totale B)	526.719.033	519.790.585	6.928.448	1,33
DIFF. TRA VALORE E COSTI DELLA PRODUZIONE (A-B)	- 145.280.816	- 119.453.309	-25.827.507	21,6
C) PROVENTI E ONERI FINANZIARI				
1) Interessi attivi ed altri proventi finanziari	7	5	2	44,7
2) Interessi passivi ed altri oneri finanziari	36	-	36	100,0
Totale C)	- 29	5	- 34	- 658,4
D) RETTIFICHE DI VALORE DI ATTIVITA' FINANZIARIE				
1) Rivalutazioni	-	-	-	-
2) Svalutazioni	-	-	-	-
Totale D)	-	-	-	-
E) PROVENTI E ONERI STRAORDINARI				
1) Proventi straordinari	69.297	128.562	- 59.266	- 46,1
2) Oneri straordinari	216.837	415.612	- 198.775	- 47,8
Totale E)	- 147.541	- 287.050	139.510	- 48,6
RISULTATO PRIMA DELLE IMPOSTE (A-B+C+D+E)	- 145.428.385	- 119.740.354	-25.688.031	21,5
Y) IMPOSTE SUL REDDITO DELL'ESERCIZIO				
1) IRAP	6.042.635	8.130.132	- 2.087.497	- 25,7
2) IRES	-	-	-	-
3) Accantonamento a fondo imposte (accertamenti, condoni, ecc.)	-	-	-	-
Totale Y)	6.042.635	8.130.132	- 2.087.497	- 25,7
UTILE (PERDITA) DELL'ESERCIZIO	- 151.471.020	- 127.870.486	-23.600.534	18,5

SCHEMA DI BILANCIO Decreto Lgs. 118 del 23.06.2011	ASSISTENZA SOVRADISTRETTUALE			
	Bilancio 2021	Bilancio 2020	C=A-B	C=A-B %
A) VALORE DELLA PRODUZIONE				
1) Contributi in c/esercizio	49.696.542	52.491.426	-2.794.884	5,3
2) Rettifica contributi c/esercizio per destinazione ad investimenti	-	-	-	-
3) Utilizzo fondi per quote inutilizzate contributi vincolati di esercizi precedenti	-	55.300	- 55.300	100,0
4) Ricavi per prestazioni sanitarie e sociosanitarie a rilevanza sanitaria	469.081	319.917	149.164	46,6
a) Ricavi per prestazioni sanitarie e sociosanitarie - ad aziende sanitarie	322.957	209.430	113.528	54,2
b) Ricavi per prestazioni sanitarie e sociosanitarie - intramoenia	105.291	110.487	- 5.196	4,7
c) Ricavi per prestazioni sanitarie e sociosanitarie - altro	40.832	-	40.832	100,0
5) Concorsi, recuperi e rimborsi	- 220	5.643	- 5.863	103,9
6) Compartecipazione alla spesa per prestazioni sanitarie (Ticket)	-	-	-	-
7) Quota contributi in c/capitale imputata nell'esercizio	-	-	-	-
8) Incrementi delle immobilizzazioni per lavori interni	-	-	-	-
9) Altri ricavi e proventi	11.951	-	11.951	100,0
Totale A)	50.177.353	52.872.286	-2.694.933	5,10
B) COSTI DELLA PRODUZIONE				
1) Acquisti di beni	2.789.071	2.617.852	171.219	6,5
a) Acquisti di beni sanitari	2.689.644	2.545.167	144.477	5,7
b) Acquisti di beni non sanitari	99.427	72.685	26.742	36,8
2) Acquisti di servizi sanitari	34.682.563	33.986.446	696.117	2,0
a) Acquisti di servizi sanitari - Medicina di base	3.999.479	4.915.874	- 916.395	18,6
b) Acquisti di servizi sanitari - Farmaceutica	-	-	-	-
c) Acquisti di servizi sanitari per assistenza specialistica ambulatoriale	618.464	616.385	2.080	0,3
d) Acquisti di servizi sanitari per assistenza riabilitativa	1.388.950	1.695.489	- 306.539	18,1
e) Acquisti di servizi sanitari per assistenza integrativa	-	-	-	-
f) Acquisti di servizi sanitari per assistenza protesica	-	218	- 218	100,0
g) Acquisti di servizi sanitari per assistenza ospedaliera	-	-	-	-
h) Acquisti prestazioni di psichiatria residenziale e semiresidenziale	17.584.415	17.062.492	521.923	3,1
i) Acquisti prestazioni di distribuzione farmaci File F	-	-	-	-
j) Acquisti prestazioni termali in convenzione	-	-	-	-
k) Acquisti prestazioni di trasporto sanitario	9.544.443	7.993.846	1.550.597	19,4
l) Acquisti prestazioni socio-sanitarie a rilevanza sanitaria	1.471.324	1.646.500	- 175.176	10,6
m) Compartecipazione al personale per att. Libero-prof. (intramoenia)	75.489	51.711	23.778	46,0
n) Rimborsi Assegni e contributi sanitari	-	-	-	-
o) Consulenze, collaborazioni, interinale, altre prestazioni di lavoro sanitarie e sociosanitarie	-	4.744	- 4.744	100,0
p) Altri servizi sanitari e sociosanitari a rilevanza sanitaria	-	812	- 812	100,0
q) Costi per differenziale Tariffe TUC	-	-	-	-
3) Acquisti di servizi non sanitari	753.082	754.949	- 1.866	0,2
a) Servizi non sanitari	753.082	754.949	- 1.866	0,2
b) Consulenze, collaborazioni, interinale, altre prestazioni di lavoro non sanitarie	-	-	-	-
c) Formazione	-	-	-	-
4) Manutenzione e riparazione	520.001	485.800	34.201	7,0
5) Godimento di beni di terzi	119.087	105.655	13.431	12,7
6) Costi del personale	10.263.209	13.542.933	-3.279.724	24,2
a) Personale dirigente medico	3.707.411	3.875.566	- 168.154	4,3
b) Personale dirigente ruolo sanitario non medico	898.344	1.455.502	- 557.158	38,3
c) Personale comparto ruolo sanitario	4.503.215	6.369.419	- 1.866.204	29,3
d) Personale dirigente altri ruoli	-	-	-	-
e) Personale comparto altri ruoli	1.154.239	1.842.447	- 688.208	37,4
7) Oneri diversi di gestione	1.899	1.170	729	62,4
8) Ammortamenti	166.442	148.226	18.216	12,3
9) Svalutazione delle immobilizzazioni e dei crediti	-	-	-	-
10) Variazione delle rimanenze	- 15.520	- 128.461	112.940	87,9
a) Variazione delle rimanenze sanitarie	- 17.791	- 125.986	108.195	85,9
b) Variazione delle rimanenze non sanitarie	2.271	- 2.475	4.746	191,8
11) Accantonamenti	-	116.894	- 116.894	100,0
Totale B)	49.279.835	51.631.466	-2.351.631	4,55
DIFF. TRA VALORE E COSTI DELLA PRODUZIONE (A-B)	897.518	1.240.820	- 343.302	27,7
C) PROVENTI E ONERI FINANZIARI				
1) Interessi attivi ed altri proventi finanziari	6	5	0	8,8
2) Interessi passivi ed altri oneri finanziari	-	-	-	-
Totale C)	6	5	0	8,8
D) RETTIFICHE DI VALORE DI ATTIVITA' FINANZIARIE				
1) Rivalutazioni	-	-	-	-
2) Svalutazioni	-	-	-	-
Totale D)	-	-	-	-
E) PROVENTI E ONERI STRAORDINARI				
1) Proventi straordinari	-	2.079	- 2.079	100,0
2) Oneri straordinari	14.126	48.275	- 34.149	70,7
Totale E)	- 14.126	46.196	32.070	69,4
RISULTATO PRIMA DELLE IMPOSTE (A-B+C+D+E)	883.398	1.194.629	- 311.232	26,1
Y) IMPOSTE SUL REDDITO DELL'ESERCIZIO				
1) IRAP	883.398	1.194.629	- 311.232	26,1
2) IRES	-	-	-	-
3) Accantonamento a fondo imposte (accertamenti, condoni, ecc.)	-	-	-	-
Totale Y)	883.398	1.194.629	- 311.232	26,1
UTILE (PERDITA) DELL'ESERCIZIO	0	0	0	-

		13201011 Servizio Sovradistr. Pneumo-Tisiologico			
SCHEMA DI BILANCIO <i>Decreto Lgs. 118 del 23.06.2011</i>		Bilancio 2021	Bilancio 2020	C=A-B	C=A-B %
A) VALORE DELLA PRODUZIONE					
1) Contributi in c/esercizio		94.213	621.640	-527.426	- 84,8
2) Rettifica contributi c/esercizio per destinazione ad investimenti		-	-	-	-
3) Utilizzo fondi per quote inutilizzate contributi vincolati di esercizi precedenti		-	-	-	-
4) Ricavi per prestazioni sanitarie e sociosanitarie a rilevanza sanitaria		271.480	175.511	95.969	54,7
a) Ricavi per prestazioni sanitarie e sociosanitarie - ad aziende sanitarie		271.480	175.511	95.969	54,7
b) Ricavi per prestazioni sanitarie e sociosanitarie - intramoenia		-	-	-	-
c) Ricavi per prestazioni sanitarie e sociosanitarie - altro		-	-	-	-
5) Concorsi, recuperi e rimborsi		- 2	-	2	100,0
6) Compartecipazione alla spesa per prestazioni sanitarie (Ticket)		-	-	-	-
7) Quota contributi in c/capitale imputata nell'esercizio		-	-	-	-
8) Incrementi delle immobilizzazioni per lavori interni		-	-	-	-
9) Altri ricavi e proventi		-	-	-	-
Totale A)		365.691	797.151	-431.459	- 54,13
B) COSTI DELLA PRODUZIONE					
1) Acquisti di beni		16.924	9.907	7.017	70,8
a) Acquisti di beni sanitari		16.273	9.230	7.044	76,3
b) Acquisti di beni non sanitari		650	677	- 27	- 4,0
2) Acquisti di servizi sanitari		-	-	-	-
a) Acquisti di servizi sanitari - Medicina di base		-	-	-	-
b) Acquisti di servizi sanitari - Farmaceutica		-	-	-	-
c) Acquisti di servizi sanitari per assistenza specialistica ambulatoriale		-	-	-	-
d) Acquisti di servizi sanitari per assistenza riabilitativa		-	-	-	-
e) Acquisti di servizi sanitari per assistenza integrativa		-	-	-	-
f) Acquisti di servizi sanitari per assistenza protesica		-	-	-	-
g) Acquisti di servizi sanitari per assistenza ospedaliera		-	-	-	-
h) Acquisti prestazioni di psichiatria residenziale e semiresidenziale		-	-	-	-
i) Acquisti prestazioni di distribuzione farmaci File F		-	-	-	-
j) Acquisti prestazioni termali in convenzione		-	-	-	-
k) Acquisti prestazioni di trasporto sanitario		-	-	-	-
l) Acquisti prestazioni socio-sanitarie a rilevanza sanitaria		-	-	-	-
m) Compartecipazione al personale per att. Libero-prof. (intramoenia)		-	-	-	-
n) Rimborsi Assegni e contributi sanitari		-	-	-	-
o) Consulenze, collaborazioni, interinale, altre prestazioni di lavoro sanitarie e sociosanitarie		-	-	-	-
p) Altri servizi sanitari e sociosanitari a rilevanza sanitaria		-	-	-	-
q) Costi per differenziale Tariffe TUC		-	-	-	-
3) Acquisti di servizi non sanitari		6.178	18.179	- 12.001	- 66,0
a) Servizi non sanitari		6.178	18.179	- 12.001	- 66,0
b) Consulenze, collaborazioni, interinale, altre prestazioni di lavoro non sanitarie		-	-	-	-
c) Formazione		-	-	-	-
4) Manutenzione e riparazione		-	-	-	-
5) Godimento di beni di terzi		-	-	-	-
6) Costi del personale		342.589	699.500	- 356.911	- 51,0
a) Personale dirigente medico		229.606	447.270	- 217.664	- 48,7
b) Personale dirigente ruolo sanitario non medico		-	-	-	-
c) Personale comparto ruolo sanitario		112.983	252.230	- 139.247	- 55,2
d) Personale dirigente altri ruoli		-	-	-	-
e) Personale comparto altri ruoli		-	-	-	-
7) Oneri diversi di gestione		-	-	-	-
8) Ammortamenti		-	-	-	-
9) Svalutazione delle immobilizzazioni e dei crediti		-	-	-	-
10) Variazione delle rimanenze		-	27.140	- 27.140	- 100,0
a) Variazione delle rimanenze sanitarie		-	27.140	- 27.140	- 100,0
b) Variazione delle rimanenze non sanitarie		-	-	-	-
11) Accantonamenti		-	-	-	-
Totale B)		365.691	754.727	-389.036	- 51,55
DIFF. TRA VALORE E COSTI DELLA PRODUZIONE (A-B)					
		-	42.424	- 42.424	- 100,0
C) PROVENTI E ONERI FINANZIARI					
1) Interessi attivi ed altri proventi finanziari		-	-	-	-
2) Interessi passivi ed altri oneri finanziari		-	-	-	-
Totale C)		-	-	-	-
D) RETTIFICHE DI VALORE DI ATTIVITA' FINANZIARIE					
1) Rivalutazioni		-	-	-	-
2) Svalutazioni		-	-	-	-
Totale D)		-	-	-	-
E) PROVENTI E ONERI STRAORDINARI					
1) Proventi straordinari		-	-	-	-
2) Oneri straordinari		-	25	- 25	- 100,0
Totale E)		-	25	- 25	- 100,0
RISULTATO PRIMA DELLE IMPOSTE (A-B+C+D+E)					
		-	42.398	- 42.398	- 100,0
Y) IMPOSTE SUL REDDITO DELL'ESERCIZIO					
1) IRAP		-	42.398	- 42.398	- 100,0
2) IRES		-	-	-	-
3) Accantonamento a fondo imposte (accertamenti, condoni, ecc.)		-	-	-	-
Totale Y)		-	42.398	- 42.398	- 100,0
UTILE (PERDITA) DELL'ESERCIZIO					
		-	0	- 0	-

SCHEMA DI BILANCIO Decreto Lgs. 118 del 23.06.2011	13399011 DSM Costi Com			
	Bilancio 2021	Bilancio 2020	C=A-B	C=A-B %
A) VALORE DELLA PRODUZIONE				
1) Contributi in c/esercizio	27.371.135	27.945.538	- 574.403	- 2,1
2) Rettifica contributi c/esercizio per destinazione ad investimenti	-	-	-	-
3) Utilizzo fondi per quote inutilizzate contributi vincolati di esercizi precedenti	-	-	-	-
4) Ricavi per prestazioni sanitarie e sociosanitarie a rilevanza sanitaria	69.773	98.886	- 29.113	- 29,4
a) Ricavi per prestazioni sanitarie e sociosanitarie - ad aziende sanitarie	51.477	33.919	17.559	51,8
b) Ricavi per prestazioni sanitarie e sociosanitarie - intramoenia	18.296	64.968	- 46.672	- 71,8
c) Ricavi per prestazioni sanitarie e sociosanitarie - altro	-	-	-	-
5) Concorsi, recuperi e rimborsi	- 128	436	- 563	- 129,3
6) Compartecipazione alla spesa per prestazioni sanitarie (Ticket)	-	-	-	-
7) Quota contributi in c/capitale imputata nell'esercizio	-	-	-	-
8) Incrementi delle immobilizzazioni per lavori interni	-	-	-	-
9) Altri ricavi e proventi	-	-	-	-
Totale A)	27.440.780	28.044.860	- 604.080	- 2,15
B) COSTI DELLA PRODUZIONE				
1) Acquisti di beni	2.121.263	1.646.600	474.662	28,8
a) Acquisti di beni sanitari	2.072.041	1.598.452	473.589	29,6
b) Acquisti di beni non sanitari	49.221	48.149	1.073	2,2
2) Acquisti di servizi sanitari	19.598.586	19.385.183	213.404	1,1
a) Acquisti di servizi sanitari - Medicina di base	-	-	-	-
b) Acquisti di servizi sanitari - Farmaceutica	-	-	-	-
c) Acquisti di servizi sanitari per assistenza specialistica ambulatoriale	618.464	616.385	2.080	0,3
d) Acquisti di servizi sanitari per assistenza riabilitativa	1.388.950	1.695.489	- 306.539	- 18,1
e) Acquisti di servizi sanitari per assistenza integrativa	-	-	-	-
f) Acquisti di servizi sanitari per assistenza protesica	-	-	-	-
g) Acquisti di servizi sanitari per assistenza ospedaliera	-	-	-	-
h) Acquisti prestazioni di psichiatria residenziale e semiresidenziale	17.584.415	17.062.492	521.923	3,1
i) Acquisti prestazioni di distribuzione farmaci File F	-	-	-	-
j) Acquisti prestazioni termali in convenzione	-	-	-	-
k) Acquisti prestazioni di trasporto sanitario	-	-	-	-
l) Acquisti prestazioni socio-sanitarie a rilevanza sanitaria	980	-	980	100,0
m) Compartecipazione al personale per att. Libero-prof. (intramoenia)	5.777	6.885	- 1.108	- 16,1
n) Rimborsi Assegni e contributi sanitari	-	-	-	-
o) Consulenze, collaborazioni, interinale, altre prestazioni di lavoro sanitarie e sociosanitarie	-	4.744	- 4.744	- 100,0
p) Altri servizi sanitari e sociosanitari a rilevanza sanitaria	-	812	- 812	- 100,0
q) Costi per differenziale Tariffe TUC	-	-	-	-
3) Acquisti di servizi non sanitari	438.410	384.972	53.438	13,9
a) Servizi non sanitari	438.410	384.972	53.438	13,9
b) Consulenze, collaborazioni, interinale, altre prestazioni di lavoro non sanitarie	-	-	-	-
c) Formazione	-	-	-	-
4) Manutenzione e riparazione	287.545	271.893	15.652	5,8
5) Godimento di beni di terzi	92.046	103.029	- 10.984	- 10,7
6) Costi del personale	4.455.097	5.690.880	- 1.235.783	- 21,7
a) Personale dirigente medico	2.409.345	2.109.398	299.947	14,2
b) Personale dirigente ruolo sanitario non medico	265.457	692.446	- 426.989	- 61,7
c) Personale comparto ruolo sanitario	1.115.465	1.665.221	- 549.756	- 33,0
d) Personale dirigente altri ruoli	-	-	-	-
e) Personale comparto altri ruoli	664.830	1.223.814	- 558.984	- 45,7
7) Oneri diversi di gestione	1.491	1.122	369	32,8
8) Ammortamenti	116.459	107.161	9.299	8,7
9) Svalutazione delle immobilizzazioni e dei crediti	-	-	-	-
10) Variazione delle rimanenze	- 19.521	- 118.816	99.295	- 83,6
a) Variazione delle rimanenze sanitarie	- 19.525	- 118.799	99.273	- 83,6
b) Variazione delle rimanenze non sanitarie	5	17	- 12	- 127,0
11) Accantonamenti	-	116.894	- 116.894	- 100,0
Totale B)	27.091.376	27.588.919	- 497.543	- 1,80
DIFF. TRA VALORE E COSTI DELLA PRODUZIONE (A-B)	349.405	455.941	- 106.536	- 23,4
C) PROVENTI E ONERI FINANZIARI				
1) Interessi attivi ed altri proventi finanziari	6	5	0	8,8
2) Interessi passivi ed altri oneri finanziari	-	-	-	-
Totale C)	6	5	0	8,8
D) RETTIFICHE DI VALORE DI ATTIVITA' FINANZIARIE				
1) Rivalutazioni	-	-	-	-
2) Svalutazioni	-	-	-	-
Totale D)	-	-	-	-
E) PROVENTI E ONERI STRAORDINARI				
1) Proventi straordinari	-	2.079	- 2.079	- 100,0
2) Oneri straordinari	9.978	18.576	- 8.599	- 46,3
Totale E)	- 9.978	16.497	6.520	39,5
RISULTATO PRIMA DELLE IMPOSTE (A-B+C+D+E)	339.433	439.449	- 100.016	- 22,8
Y) IMPOSTE SUL REDDITO DELL'ESERCIZIO				
1) IRAP	339.433	439.449	- 100.016	- 22,8
2) IRES	-	-	-	-
3) Accantonamento a fondo imposte (accertamenti, condoni, ecc.)	-	-	-	-
Totale Y)	339.433	439.449	- 100.016	- 22,8
UTILE (PERDITA) DELL'ESERCIZIO	0	0	- 0	-

		13599011 SS Dip Pat.Costi Com			
SCHEMA DI BILANCIO Decreto Lgs. 118 del 23.06.2011		Bilancio 2021	Bilancio 2020	C=A-B	C=A-B %
A) VALORE DELLA PRODUZIONE					
1) Contributi in c/esercizio		4.274.816	4.989.725	-714.909	-14,3
2) Rettifica contributi c/esercizio per destinazione ad investimenti		-	-	-	-
3) Utilizzo fondi per quote inutilizzate contributi vincolati di esercizi precedenti		-	55.300	-55.300	-100,0
4) Ricavi per prestazioni sanitarie e sociosanitarie a rilevanza sanitaria		127.827	45.519	82.308	180,8
a) Ricavi per prestazioni sanitarie e sociosanitarie - ad aziende sanitarie		-	-	-	-
b) Ricavi per prestazioni sanitarie e sociosanitarie - intramoenia		86.995	45.519	41.476	91,1
c) Ricavi per prestazioni sanitarie e sociosanitarie - altro		40.832	-	40.832	100,0
5) Concorsi, recuperi e rimborsi		87	2.879	-2.966	-103,0
6) Compartecipazione alla spesa per prestazioni sanitarie (Ticket)		-	-	-	-
7) Quota contributi in c/capitale imputata nell'esercizio		-	-	-	-
8) Incrementi delle immobilizzazioni per lavori interni		-	-	-	-
9) Altri ricavi e proventi		11.951	-	11.951	100,0
Totale A)		4.414.507	5.093.424	-678.916	-13,33
B) COSTI DELLA PRODUZIONE					
1) Acquisti di beni		15.087	242.831	-227.744	-93,8
a) Acquisti di beni sanitari		9.782	241.803	-232.022	-96,0
b) Acquisti di beni non sanitari		5.305	1.028	4.278	416,2
2) Acquisti di servizi sanitari		1.540.056	1.691.544	-151.489	-9,0
a) Acquisti di servizi sanitari - Medicina di base		-	-	-	-
b) Acquisti di servizi sanitari - Farmaceutica		-	-	-	-
c) Acquisti di servizi sanitari per assistenza specialistica ambulatoriale		-	-	-	-
d) Acquisti di servizi sanitari per assistenza riabilitativa		-	-	-	-
e) Acquisti di servizi sanitari per assistenza integrativa		-	-	-	-
f) Acquisti di servizi sanitari per assistenza protesica		-	218	-218	-100,0
g) Acquisti di servizi sanitari per assistenza ospedaliera		-	-	-	-
h) Acquisti prestazioni di psichiatria residenziale e semiresidenziale		-	-	-	-
i) Acquisti prestazioni di distribuzione farmaci File F		-	-	-	-
j) Acquisti prestazioni termali in convenzione		-	-	-	-
k) Acquisti prestazioni di trasporto sanitario		-	-	-	-
l) Acquisti prestazioni socio-sanitarie a rilevanza sanitaria		1.470.344	1.646.500	-176.157	-10,7
m) Compartecipazione al personale per att. Libero-prof. (intramoenia)		69.712	44.826	24.886	55,5
n) Rimborsi Assegni e contributi sanitari		-	-	-	-
o) Consulenze, collaborazioni, interinale, altre prestazioni di lavoro sanitarie e sociosanitarie		-	-	-	-
p) Altri servizi sanitari e sociosanitari a rilevanza sanitaria		-	-	-	-
q) Costi per differenziale Tariffe TUC		-	-	-	-
3) Acquisti di servizi non sanitari		286.132	260.534	25.598	9,8
a) Servizi non sanitari		286.132	260.534	25.598	9,8
b) Consulenze, collaborazioni, interinale, altre prestazioni di lavoro non sanitarie		-	-	-	-
c) Formazione		-	-	-	-
4) Manutenzione e riparazione		196.853	188.268	8.585	4,6
5) Godimento di beni di terzi		23.667	2.271	21.397	942,4
6) Costi del personale		2.182.818	2.527.329	-344.511	-13,6
a) Personale dirigente medico		596.934	755.448	-158.514	-21,0
b) Personale dirigente ruolo sanitario non medico		632.887	763.056	-130.169	-17,1
c) Personale comparto ruolo sanitario		654.905	655.574	-669	-0,1
d) Personale dirigente altri ruoli		-	-	-	-
e) Personale comparto altri ruoli		298.092	353.251	-55.159	-15,6
7) Oneri diversi di gestione		-	-	-	-
8) Ammortamenti		16.370	13.690	2.680	19,6
9) Svalutazione delle immobilizzazioni e dei crediti		-	-	-	-
10) Variazione delle rimanenze		4.001	36.785	40.786	110,9
a) Variazione delle rimanenze sanitarie		1.734	34.327	36.062	105,1
b) Variazione delle rimanenze non sanitarie		2.266	2.458	4.724	192,2
11) Accantonamenti		-	-	-	-
Totale B)		4.264.984	4.889.681	-624.697	-12,78
DIFF. TRA VALORE E COSTI DELLA PRODUZIONE (A-B)		149.523	203.742	-54.219	-26,6
C) PROVENTI E ONERI FINANZIARI					
1) Interessi attivi ed altri proventi finanziari		-	-	-	-
2) Interessi passivi ed altri oneri finanziari		-	-	-	-
Totale C)		-	-	-	-
D) RETTIFICHE DI VALORE DI ATTIVITA' FINANZIARIE					
1) Rivalutazioni		-	-	-	-
2) Svalutazioni		-	-	-	-
Totale D)		-	-	-	-
E) PROVENTI E ONERI STRAORDINARI					
1) Proventi straordinari		-	-	-	-
2) Oneri straordinari		-	29.508	-29.508	-100,0
Totale E)		-	29.508	-29.508	-100,0
RISULTATO PRIMA DELLE IMPOSTE (A-B+C+D+E)		149.523	174.234	-24.710	-14,2
Y) IMPOSTE SUL REDDITO DELL'ESERCIZIO					
1) IRAP		149.523	174.234	-24.710	-14,2
2) IRES		-	-	-	-
3) Accantonamento a fondo imposte (accertamenti, condoni, ecc.)		-	-	-	-
Totale Y)		149.523	174.234	-24.710	-14,2
UTILE (PERDITA) DELL'ESERCIZIO		0	0	0	-

SCHEMA DI BILANCIO Decreto Lgs. 118 del 23.06.2011		13801011 Servizio 118			
		Bilancio 2021	Bilancio 2020	C=A-B	C=A-B %
A) VALORE DELLA PRODUZIONE					
1) Contributi in c/esercizio	17.956.378	18.934.524	- 978.146	- 5,2	
2) Rettifica contributi c/esercizio per destinazione ad investimenti	-	-	-	-	
3) Utilizzo fondi per quote inutilizzate contributi vincolati di esercizi precedenti	-	-	-	-	
4) Ricavi per prestazioni sanitarie e sociosanitarie a rilevanza sanitaria	-	-	-	-	
a) Ricavi per prestazioni sanitarie e sociosanitarie - ad aziende sanitarie	-	-	-	-	
b) Ricavi per prestazioni sanitarie e sociosanitarie - intramoenia	-	-	-	-	
c) Ricavi per prestazioni sanitarie e sociosanitarie - altro	-	-	-	-	
5) Concorsi, recuperi e rimborsi	- 4	2.328	- 2.332	- 100,2	
6) Compartecipazione alla spesa per prestazioni sanitarie (Ticket)	-	-	-	-	
7) Quota contributi in c/capitale imputata nell'esercizio	-	-	-	-	
8) Incrementi delle immobilizzazioni per lavori interni	-	-	-	-	
9) Altri ricavi e proventi	-	-	-	-	
Totale A)	17.956.374	18.936.851	- 980.478	- 5,18	
B) COSTI DELLA PRODUZIONE					
1) Acquisti di beni	635.797	718.514	- 82.716	- 11,5	
a) Acquisti di beni sanitari	591.548	695.682	- 104.135	- 15,0	
b) Acquisti di beni non sanitari	44.250	22.831	21.418	93,8	
2) Acquisti di servizi sanitari	13.543.921	12.909.719	634.202	4,9	
a) Acquisti di servizi sanitari - Medicina di base	3.999.479	4.915.874	- 916.395	- 18,6	
b) Acquisti di servizi sanitari - Farmaceutica	-	-	-	-	
c) Acquisti di servizi sanitari per assistenza specialistica ambulatoriale	-	-	-	-	
d) Acquisti di servizi sanitari per assistenza riabilitativa	-	-	-	-	
e) Acquisti di servizi sanitari per assistenza integrativa	-	-	-	-	
f) Acquisti di servizi sanitari per assistenza protesica	-	-	-	-	
g) Acquisti di servizi sanitari per assistenza ospedaliera	-	-	-	-	
h) Acquisti prestazioni di psichiatria residenziale e semiresidenziale	-	-	-	-	
i) Acquisti prestazioni di distribuzione farmaci File F	-	-	-	-	
j) Acquisti prestazioni termali in convenzione	-	-	-	-	
k) Acquisti prestazioni di trasporto sanitario	9.544.443	7.993.846	1.550.597	19,4	
l) Acquisti prestazioni socio-sanitarie a rilevanza sanitaria	-	-	-	-	
m) Compartecipazione al personale per att. Libero-prof. (intramoenia)	-	-	-	-	
n) Rimborsi Assegni e contributi sanitari	-	-	-	-	
o) Consulenze, collaborazioni, interinale, altre prestazioni di lavoro sanitarie e sociosanitarie	-	-	-	-	
p) Altri servizi sanitari e sociosanitari a rilevanza sanitaria	-	-	-	-	
q) Costi per differenziale Tariffe TUC	-	-	-	-	
3) Acquisti di servizi non sanitari	22.361	91.263	- 68.902	- 75,5	
a) Servizi non sanitari	22.361	91.263	- 68.902	- 75,5	
b) Consulenze, collaborazioni, interinale, altre prestazioni di lavoro non sanitarie	-	-	-	-	
c) Formazione	-	-	-	-	
4) Manutenzione e riparazione	35.603	25.638	9.964	38,9	
5) Godimento di beni di terzi	3.374	356	3.018	848,8	
6) Costi del personale	3.282.705	4.625.224	- 1.342.519	- 29,0	
a) Personale dirigente medico	471.526	563.449	- 91.923	- 16,3	
b) Personale dirigente ruolo sanitario non medico	-	-	-	-	
c) Personale comparto ruolo sanitario	2.619.862	3.796.394	- 1.176.532	- 31,0	
d) Personale dirigente altri ruoli	-	-	-	-	
e) Personale comparto altri ruoli	191.317	265.382	- 74.065	- 27,9	
7) Oneri diversi di gestione	409	48	361	756,7	
8) Ammortamenti	33.613	27.376	6.237	22,8	
9) Svalutazione delle immobilizzazioni e dei crediti	-	-	-	-	
10) Variazione delle rimanenze	-	-	-	-	
a) Variazione delle rimanenze sanitarie	-	-	-	-	
b) Variazione delle rimanenze non sanitarie	-	-	-	-	
11) Accantonamenti	-	-	-	-	
Totale B)	17.557.784	18.398.138	- 840.355	- 4,57	
DIFF. TRA VALORE E COSTI DELLA PRODUZIONE (A-B)	398.590	538.713	- 140.123	- 26,0	
C) PROVENTI E ONERI FINANZIARI					
1) Interessi attivi ed altri proventi finanziari	-	-	-	-	
2) Interessi passivi ed altri oneri finanziari	-	-	-	-	
Totale C)	-	-	-	-	
D) RETTIFICHE DI VALORE DI ATTIVITA' FINANZIARIE					
1) Rivalutazioni	-	-	-	-	
2) Svalutazioni	-	-	-	-	
Totale D)	-	-	-	-	
E) PROVENTI E ONERI STRAORDINARI					
1) Proventi straordinari	-	-	-	-	
2) Oneri straordinari	4.149	165	3.984	###	
Totale E)	- 4.149	- 165	3.984	####	
RISULTATO PRIMA DELLE IMPOSTE (A-B+C+D+E)	394.441	538.548	- 144.107	- 26,8	
Y) IMPOSTE SUL REDDITO DELL'ESERCIZIO					
1) IRAP	394.441	538.548	- 144.107	- 26,8	
2) IRES	-	-	-	-	
3) Accantonamento a fondo imposte (accertamenti, condoni, ecc.)	-	-	-	-	
Totale Y)	394.441	538.548	- 144.107	- 26,8	
UTILE (PERDITA) DELL'ESERCIZIO	0	0	0	-	

SCHEMA DI BILANCIO <i>Decreto Lgs. 118 del 23.06.2011</i>	ASSISTENZA DISTRETTUALE			
	Bilancio 2021	Bilancio 2020	C=A-B	C=A-B %
A) VALORE DELLA PRODUZIONE				
1) Contributi in c/esercizio	312.291.354	300.397.537	11.893.818	4,0
2) Rettifica contributi c/esercizio per destinazione ad investimenti	-	-	-	-
3) Utilizzo fondi per quote inutilizzate contributi vincolati di esercizi precedenti	-	-	-	-
4) Ricavi per prestazioni sanitarie e sociosanitarie a rilevanza sanitaria	16.912.973	41.999.223	-25.086.250	- 59,7
a) Ricavi per prestazioni sanitarie e sociosanitarie - ad aziende sanitarie	16.042.237	41.140.198	- 25.097.961	- 61,0
b) Ricavi per prestazioni sanitarie e sociosanitarie - intramoenia	719.167	651.914	- 67.253	- 10,3
c) Ricavi per prestazioni sanitarie e sociosanitarie - altro	151.570	207.111	- 55.541	- 26,8
5) Concorsi, recuperi e rimborsi	90.468	3.633.557	- 3.543.089	- 97,5
6) Compartecipazione alla spesa per prestazioni sanitarie (Ticket)	1.522.436	1.094.484	427.952	39,1
7) Quota contributi in c/capitale imputata nell'esercizio	-	-	-	-
8) Incrementi delle immobilizzazioni per lavori interni	-	-	-	-
9) Altri ricavi e proventi	443.632	340.190	103.442	30,4
Totale A)	331.260.864	347.464.991	- 16.204.127	- 4,66
B) COSTI DELLA PRODUZIONE				
1) Acquisti di beni	84.295.183	82.714.528	1.580.655	1,9
a) Acquisti di beni sanitari	84.012.878	82.192.389	1.820.489	2,2
b) Acquisti di beni non sanitari	282.304	522.138	- 239.834	- 45,9
2) Acquisti di servizi sanitari	285.808.086	265.987.618	19.820.468	7,5
a) Acquisti di servizi sanitari - Medicina di base	45.736.584	43.132.648	2.603.936	6,0
b) Acquisti di servizi sanitari - Farmaceutica	53.493.216	53.176.886	316.330	0,6
c) Acquisti di servizi sanitari per assistenza specialistica ambulatoriale	36.106.440	32.896.812	3.209.629	9,8
d) Acquisti di servizi sanitari per assistenza riabilitativa	7.679.802	6.020.444	1.659.358	27,6
e) Acquisti di servizi sanitari per assistenza integrativa	5.253.535	5.265.396	- 11.861	- 0,2
f) Acquisti di servizi sanitari per assistenza protesica	4.928.256	4.769.595	158.661	3,3
g) Acquisti di servizi sanitari per assistenza ospedaliera	89.859.669	88.864.990	994.679	1,1
h) Acquisti prestazioni di psichiatria residenziale e semiresidenziale	4.060	68.825	- 64.765	- 94,1
i) Acquisti prestazioni di distribuzione farmaci File F	11.764.403	10.729.454	1.034.949	9,6
j) Acquisti prestazioni termali in convenzione	1.543.884	1.087.297	456.587	42,0
k) Acquisti prestazioni di trasporto sanitario	119.879	214.845	- 94.965	- 44,2
l) Acquisti prestazioni socio-sanitarie a rilevanza sanitaria	20.691.959	16.895.789	3.796.171	22,5
m) Compartecipazione al personale per att. Libero-prof. (intramoenia)	467.855	351.405	116.450	33,1
n) Rimborsi Assegni e contributi sanitari	7.639.016	2.005.979	5.633.036	280,8
o) Consulenze, collaborazioni, interinale, altre prestazioni di lavoro sanitarie e sociosanitarie	50.018	398.641	- 348.622	- 87,5
p) Altri servizi sanitari e sociosanitari a rilevanza sanitaria	469.510	108.615	360.896	332,3
q) Costi per differenziale Tariffe TUC	-	-	-	-
3) Acquisti di servizi non sanitari	20.826.883	18.253.792	2.573.091	14,1
a) Servizi non sanitari	20.826.883	18.251.789	2.575.094	14,1
b) Consulenze, collaborazioni, interinale, altre prestazioni di lavoro non sanitarie	-	2.003	- 2.003	- 100,0
c) Formazione	-	-	-	-
4) Manutenzione e riparazione	4.520.632	4.305.806	214.826	5,0
5) Godimento di beni di terzi	3.484.117	3.681.185	- 197.067	- 5,4
6) Costi del personale	76.589.145	92.065.437	- 15.476.292	- 16,8
a) Personale dirigente medico	24.711.031	31.174.052	- 6.463.021	- 20,7
b) Personale dirigente ruolo sanitario non medico	1.961.852	2.348.777	- 386.926	- 16,5
c) Personale comparto ruolo sanitario	36.848.909	43.287.743	- 6.438.834	- 14,9
d) Personale dirigente altri ruoli	383.385	331.483	51.902	15,7
e) Personale comparto altri ruoli	12.683.969	14.923.382	- 2.239.413	- 15,0
7) Oneri diversi di gestione	224.037	15.505	208.532	1.344,9
8) Ammortamenti	2.177.488	1.841.872	335.616	18,2
9) Svalutazione delle immobilizzazioni e dei crediti	-	6.305	- 6.305	- 100,0
10) Variazione delle rimanenze	- 486.374	- 712.927	226.554	- 31,8
a) Variazione delle rimanenze sanitarie	- 489.406	- 717.333	227.927	- 31,8
b) Variazione delle rimanenze non sanitarie	3.032	4.406	- 1.374	- 31,2
11) Accantonamenti	-	-	-	-
Totale B)	477.439.198	468.159.120	9.280.078	1,98
DIFF. TRA VALORE E COSTI DELLA PRODUZIONE (A-B)	- 146.178.334	- 120.694.129	- 25.484.205	21,1
C) PROVENTI E ONERI FINANZIARI				
1) Interessi attivi ed altri proventi finanziari	2	-	2	100,0
2) Interessi passivi ed altri oneri finanziari	36	-	36	100,0
Totale C)	- 34	-	34	100,0
D) RETTIFICHE DI VALORE DI ATTIVITA' FINANZIARIE				
1) Rivalutazioni	-	-	-	-
2) Svalutazioni	-	-	-	-
Totale D)	-	-	-	-
E) PROVENTI E ONERI STRAORDINARI				
1) Proventi straordinari	69.297	126.483	- 57.187	- 45,2
2) Oneri straordinari	202.711	367.338	- 164.627	- 44,8
Totale E)	- 133.415	- 240.854	107.440	44,6
RISULTATO PRIMA DELLE IMPOSTE (A-B+C+D+E)	- 146.311.783	- 120.934.983	- 25.376.800	21,0
Y) IMPOSTE SUL REDDITO DELL'ESERCIZIO				
1) IRAP	5.159.238	6.935.503	- 1.776.265	- 25,6
2) IRES	-	-	-	-
3) Accantonamento a fondo imposte (accertamenti, condoni, ecc.)	-	-	-	-
Totale Y)	5.159.238	6.935.503	- 1.776.265	- 25,6
UTILE (PERDITA) DELL'ESERCIZIO	- 151.471.020	- 127.870.486	- 23.600.534	18,5

SCHEMA DI BILANCIO Decreto Lgs. 118 del 23.06.2011		15199011 DSS Brindisi C Com			
		Bilancio 2021	Bilancio 2020	C=A-B	C=A-B %
A) VALORE DELLA PRODUZIONE					
1) Contributi in c/esercizio	-	-	-	-	-
2) Rettifica contributi c/esercizio per destinazione ad investimenti	-	-	-	-	-
3) Utilizzo fondi per quote inutilizzate contributi vincolati di esercizi precedenti	-	-	-	-	-
4) Ricavi per prestazioni sanitarie e sociosanitarie a rilevanza sanitaria	1.856.078	20.604.009	- 18.747.931	-	91,0
a) Ricavi per prestazioni sanitarie e sociosanitarie - ad aziende sanitarie	1.579.951	20.320.288	- 18.740.337	-	92,2
b) Ricavi per prestazioni sanitarie e sociosanitarie - intramoenia	174.714	181.635	- 6.921	-	3,8
c) Ricavi per prestazioni sanitarie e sociosanitarie - altro	101.413	102.086	- 673	-	0,7
5) Concorsi, recuperi e rimborsi	7.665	15.067	- 7.402	-	49,1
6) Compartecipazione alla spesa per prestazioni sanitarie (Ticket)	446.365	357.985	88.380	-	24,7
7) Quota contributi in c/capitale imputata nell'esercizio	-	-	-	-	-
8) Incrementi delle immobilizzazioni per lavori interni	-	-	-	-	-
9) Altri ricavi e proventi	89	177	- 89	-	50,0
Totale A)	2.310.198	20.977.239	- 18.667.041	-	88,99
B) COSTI DELLA PRODUZIONE					
1) Acquisti di beni	19.876.733	20.383.598	- 506.865	-	2,5
a) Acquisti di beni sanitari	19.811.385	20.251.726	- 440.342	-	2,2
b) Acquisti di beni non sanitari	65.349	131.872	- 66.523	-	50,4
2) Acquisti di servizi sanitari	41.192.462	37.367.195	3.825.267	-	10,2
a) Acquisti di servizi sanitari - Medicina di base	11.938.485	11.172.376	766.109	-	6,9
b) Acquisti di servizi sanitari - Farmacutica	13.842.712	13.748.337	94.375	-	0,7
c) Acquisti di servizi sanitari per assistenza specialistica ambulatoriale	6.419.294	6.060.792	358.502	-	5,9
d) Acquisti di servizi sanitari per assistenza riabilitativa	1.471.325	1.339.236	132.090	-	9,9
e) Acquisti di servizi sanitari per assistenza integrativa	1.624.333	1.588.838	35.495	-	2,2
f) Acquisti di servizi sanitari per assistenza protesica	1.432.160	1.178.089	254.071	-	21,6
g) Acquisti di servizi sanitari per assistenza ospedaliera	3.602.639	1.634.104	1.968.535	-	120,5
h) Acquisti prestazioni di psichiatrica residenziale e semiresidenziale	-	-	-	-	-
i) Acquisti prestazioni di distribuzione farmaci File F	-	-	-	-	-
j) Acquisti prestazioni termali in convenzione	-	-	-	-	-
k) Acquisti prestazioni di trasporto sanitario	-	-	-	-	-
l) Acquisti prestazioni socio-sanitarie a rilevanza sanitaria	47.121	45.972	1.149	-	2,5
m) Compartecipazione al personale per att. Libero-prof. (intramoenia)	122.675	108.415	14.260	-	13,2
n) Rimborsi Assegni e contributi sanitari	510.282	448.567	61.715	-	13,8
o) Consulenze, collaborazioni, interinale, altre prestazioni di lavoro sanitarie e sociosanitarie	12.539	6.378	6.161	-	96,6
p) Altri servizi sanitari e sociosanitari a rilevanza sanitaria	168.897	36.092	132.805	-	368,0
q) Costi per differenziale Tariffe TUC	-	-	-	-	-
3) Acquisti di servizi non sanitari	7.882.655	7.027.581	855.074	-	12,2
a) Servizi non sanitari	7.882.655	7.025.577	857.078	-	12,2
b) Consulenze, collaborazioni, interinale, altre prestazioni di lavoro non sanitarie	-	2.003	- 2.003	-	100,0
c) Formazione	-	-	-	-	-
4) Manutenzione e riparazione	1.698.125	1.672.865	25.260	-	1,5
5) Godimento di beni di terzi	1.341.183	919.601	421.581	-	45,8
6) Costi del personale	19.793.397	23.608.293	- 3.814.895	-	16,2
a) Personale dirigente medico	6.881.132	8.391.649	- 1.510.516	-	18,0
b) Personale dirigente ruolo sanitario non medico	415.251	583.702	- 168.452	-	28,9
c) Personale comparto ruolo sanitario	9.663.315	11.129.231	- 1.465.916	-	13,2
d) Personale dirigente altri ruoli	138.087	180.675	- 42.587	-	23,6
e) Personale comparto altri ruoli	2.695.612	3.323.036	- 627.424	-	18,9
7) Oneri diversi di gestione	5.322	4.101	1.220	-	29,8
8) Ammortamenti	661.799	563.039	98.761	-	17,5
9) Svalutazione delle immobilizzazioni e dei crediti	-	-	-	-	-
10) Variazione delle rimanenze	- 673.813	333.898	- 1.007.711	-	301,8
a) Variazione delle rimanenze sanitarie	- 673.813	333.898	- 1.007.711	-	301,8
b) Variazione delle rimanenze non sanitarie	-	-	-	-	-
11) Accantonamenti	-	-	-	-	-
Totale B)	91.777.863	91.880.172	- 102.309	-	0,11
DIFF. TRA VALORE E COSTI DELLA PRODUZIONE (A-B)	- 89.467.665	- 70.902.933	- 18.564.732	-	26,2
C) PROVENTI E ONERI FINANZIARI					
1) Interessi attivi ed altri proventi finanziari	-	-	-	-	-
2) Interessi passivi ed altri oneri finanziari	-	-	-	-	-
Totale C)	-	-	-	-	-
D) RETTIFICHE DI VALORE DI ATTIVITA' FINANZIARIE					
1) Rivalutazioni	-	-	-	-	-
2) Svalutazioni	-	-	-	-	-
Totale D)	-	-	-	-	-
E) PROVENTI E ONERI STRAORDINARI					
1) Proventi straordinari	18.234	27.938	- 9.704	-	34,7
2) Oneri straordinari	5.866	131.096	- 125.229	-	95,5
Totale E)	12.367	- 103.158	115.525	-	112,0
RISULTATO PRIMA DELLE IMPOSTE (A-B+C+D+E)	- 89.455.298	- 71.006.091	- 18.449.207	-	26,0
Y) IMPOSTE SUL REDDITO DELL'ESERCIZIO					
1) IRAP	1.396.957	1.764.794	- 367.837	-	20,8
2) IRES	-	-	-	-	-
3) Accantonamento a fondo imposte (accertamenti, condoni, ecc.)	-	-	-	-	-
Totale Y)	1.396.957	1.764.794	- 367.837	-	20,8
UTILE (PERDITA) DELL'ESERCIZIO	- 90.852.255	- 72.770.884	- 18.081.371	-	24,8

		15599011 DSS di Fasano C.Com			
SCHEMA DI BILANCIO Decreto Lgs. 118 del 23.06.2011		Bilancio 2021	Bilancio 2020	C=A-B	C=A-B %
A) VALORE DELLA PRODUZIONE					
1) Contributi in c/esercizio	-	-	-	-	-
2) Rettifica contributi c/esercizio per destinazione ad investimenti	-	-	-	-	-
3) Utilizzo fondi per quote inutilizzate contributi vincolati di esercizi precedenti	-	-	-	-	-
4) Ricavi per prestazioni sanitarie e sociosanitarie a rilevanza sanitaria	3.810.761	5.464.847	- 1.654.086	-	30,3
a) Ricavi per prestazioni sanitarie e sociosanitarie - ad aziende sanitarie	3.773.889	5.422.961	- 1.649.072	-	30,4
b) Ricavi per prestazioni sanitarie e sociosanitarie - intramoenia	36.835	28.532	8.303	-	29,1
c) Ricavi per prestazioni sanitarie e sociosanitarie - altro	37	13.353	- 13.316	-	99,7
5) Concorsi, recuperi e rimborsi	32.267	16.887	15.380	-	91,1
6) Compartecipazione alla spesa per prestazioni sanitarie (Ticket)	481.093	338.503	142.590	-	42,1
7) Quota contributi in c/capitale imputata nell'esercizio	-	-	-	-	-
8) Incrementi delle immobilizzazioni per lavori interni	-	-	-	-	-
9) Altri ricavi e proventi	- 17.297	1.365	- 18.662	-	1.367,2
Totale A)	4.306.824	5.821.602	- 1.514.778	-	26,02
B) COSTI DELLA PRODUZIONE					
1) Acquisti di beni	14.703.677	15.358.960	- 655.284	-	4,3
a) Acquisti di beni sanitari	14.631.718	15.232.407	- 600.689	-	3,9
b) Acquisti di beni non sanitari	71.959	126.553	- 54.594	-	43,1
2) Acquisti di servizi sanitari	26.994.873	25.484.463	1.510.410	-	5,9
a) Acquisti di servizi sanitari - Medicina di base	9.288.629	8.709.475	579.154	-	6,6
b) Acquisti di servizi sanitari - Farmaceutica	10.492.359	10.524.497	- 32.138	-	0,3
c) Acquisti di servizi sanitari per assistenza specialistica ambulatoriale	3.120.926	2.587.356	533.570	-	20,6
d) Acquisti di servizi sanitari per assistenza riabilitativa	1.256.803	1.049.988	206.816	-	19,7
e) Acquisti di servizi sanitari per assistenza integrativa	1.029.569	1.008.877	20.692	-	2,1
f) Acquisti di servizi sanitari per assistenza protesica	906.333	1.025.751	- 119.418	-	11,6
g) Acquisti di servizi sanitari per assistenza ospedaliera	357.789	161.225	196.565	-	121,9
h) Acquisti prestazioni di psichiatria residenziale e semiresidenziale	-	-	-	-	-
i) Acquisti prestazioni di distribuzione farmaci File F	-	-	-	-	-
j) Acquisti prestazioni termali in convenzione	-	-	-	-	-
k) Acquisti prestazioni di trasporto sanitario	931	120	811	-	676,1
l) Acquisti prestazioni socio-sanitarie a rilevanza sanitaria	-	-	-	-	-
m) Compartecipazione al personale per att. Libero-prof. (intramoenia)	30.403	23.299	7.104	-	30,5
n) Rimborsi Assegni e contributi sanitari	349.678	335.959	13.719	-	4,1
o) Consulenze, collaborazioni, interinale, altre prestazioni di lavoro sanitarie e sociosanitarie	37.725	33.486	4.239	-	12,7
p) Altri servizi sanitari e sociosanitari a rilevanza sanitaria	123.727	24.431	99.296	-	406,4
q) Costi per differenziale Tariffe TUC	-	-	-	-	-
3) Acquisti di servizi non sanitari	4.014.655	3.487.995	526.661	-	15,1
a) Servizi non sanitari	4.014.655	3.487.995	526.661	-	15,1
b) Consulenze, collaborazioni, interinale, altre prestazioni di lavoro non sanitarie	-	-	-	-	-
c) Formazione	-	-	-	-	-
4) Manutenzione e riparazione	831.181	813.663	17.518	-	2,2
5) Godimento di beni di terzi	680.287	829.739	- 149.451	-	18,0
6) Costi del personale	17.571.751	21.451.519	- 3.879.767	-	18,1
a) Personale dirigente medico	5.663.433	7.237.833	- 1.574.400	-	21,8
b) Personale dirigente ruolo sanitario non medico	513.681	586.875	- 73.194	-	12,5
c) Personale comparto ruolo sanitario	8.389.273	10.146.844	- 1.757.570	-	17,3
d) Personale dirigente altri ruoli	34.712	43.440	- 8.728	-	20,1
e) Personale comparto altri ruoli	2.970.651	3.436.527	- 465.876	-	13,6
7) Oneri diversi di gestione	53.339	3.762	49.578	-	1.317,9
8) Ammortamenti	368.825	342.618	26.206	-	7,6
9) Svalutazione delle immobilizzazioni e dei crediti	-	100	- 100	-	100,0
10) Variazione delle rimanenze	111.103	- 465.774	576.877	-	123,9
a) Variazione delle rimanenze sanitarie	109.946	- 469.022	578.969	-	123,4
b) Variazione delle rimanenze non sanitarie	1.157	3.248	- 2.092	-	64,4
11) Accantonamenti	-	-	-	-	-
Totale B)	65.329.692	67.307.043	- 1.977.352	-	2,94
DIFF. TRA VALORE E COSTI DELLA PRODUZIONE (A-B)					
	- 61.022.868	- 61.485.441	462.574	-	0,8
C) PROVENTI E ONERI FINANZIARI					
1) Interessi attivi ed altri proventi finanziari	2	-	2	-	100,0
2) Interessi passivi ed altri oneri finanziari	-	-	-	-	-
Totale C)	2	-	2	-	100,0
D) RETTIFICHE DI VALORE DI ATTIVITA' FINANZIARIE					
1) Rivalutazioni	-	-	-	-	-
2) Svalutazioni	-	-	-	-	-
Totale D)	-	-	-	-	-
E) PROVENTI E ONERI STRAORDINARI					
1) Proventi straordinari	7.807	33.302	- 25.495	-	76,6
2) Oneri straordinari	23.236	93.976	- 70.740	-	75,3
Totale E)	- 15.429	- 60.674	45.245	-	74,6
RISULTATO PRIMA DELLE IMPOSTE (A-B+C+D+E)					
	- 61.038.295	- 61.546.115	507.820	-	0,8
Y) IMPOSTE SUL REDDITO DELL'ESERCIZIO					
1) IRAP	1.138.116	1.570.803	- 432.687	-	27,5
2) IRES	-	-	-	-	-
3) Accantonamento a fondo imposte (accertamenti, condoni, ecc.)	-	-	-	-	-
Totale Y)	1.138.116	1.570.803	- 432.687	-	27,5
UTILE (PERDITA) DELL'ESERCIZIO					
	- 62.176.411	- 63.116.918	940.508	-	1,5

SCHEMA DI BILANCIO Decreto Lgs. 118 del 23.06.2011	15699011 DSS Francavilla CC			
	Bilancio 2021	Bilancio 2020	C=A-B	C=A-B %
A) VALORE DELLA PRODUZIONE				
1) Contributi in c/esercizio	-	-	-	-
2) Rettifica contributi c/esercizio per destinazione ad investimenti	-	-	-	-
3) Utilizzo fondi per quote inutilizzate contributi vincolati di esercizi precedenti	-	-	-	-
4) Ricavi per prestazioni sanitarie e sociosanitarie a rilevanza sanitaria	2.706.304	7.738.530	-5.032.225	- 65,0
a) Ricavi per prestazioni sanitarie e sociosanitarie - ad aziende sanitarie	2.335.687	7.422.889	-5.087.202	- 68,5
b) Ricavi per prestazioni sanitarie e sociosanitarie - intramoenia	365.861	296.641	69.220	23,3
c) Ricavi per prestazioni sanitarie e sociosanitarie - altro	4.757	19.000	- 14.243	- 75,0
5) Concorsi, recuperi e rimborsi	29.348	14.878	14.471	97,3
6) Compartecipazione alla spesa per prestazioni sanitarie (Ticket)	254.292	159.154	95.138	59,8
7) Quota contributi in c/capitale imputata nell'esercizio	-	-	-	-
8) Incrementi delle immobilizzazioni per lavori interni	-	-	-	-
9) Altri ricavi e proventi	456.009	334.161	121.849	36,5
Totale A)	3.445.954	8.246.722	-4.800.768	- 58,21
B) COSTI DELLA PRODUZIONE				
1) Acquisti di beni	15.932.473	16.127.471	- 194.998	- 1,2
a) Acquisti di beni sanitari	15.867.039	16.003.868	- 136.829	- 0,9
b) Acquisti di beni non sanitari	65.434	123.603	- 58.169	- 47,1
2) Acquisti di servizi sanitari	33.928.421	31.594.271	2.334.149	7,4
a) Acquisti di servizi sanitari - Medicina di base	11.580.083	11.239.371	340.712	3,0
b) Acquisti di servizi sanitari - Farmaceutica	13.699.894	13.392.872	307.022	2,3
c) Acquisti di servizi sanitari per assistenza specialistica ambulatoriale	2.900.377	2.518.942	381.435	15,1
d) Acquisti di servizi sanitari per assistenza riabilitativa	1.322.844	976.299	346.545	35,5
e) Acquisti di servizi sanitari per assistenza integrativa	1.263.793	1.326.837	- 63.044	- 4,8
f) Acquisti di servizi sanitari per assistenza protesica	1.193.146	1.106.065	87.081	7,9
g) Acquisti di servizi sanitari per assistenza ospedaliera	1.065.492	468.541	596.951	127,4
h) Acquisti prestazioni di psichiatria residenziale e semiresidenziale	-	-	-	-
i) Acquisti prestazioni di distribuzione farmaci File F	-	-	-	-
j) Acquisti prestazioni termali in convenzione	-	-	-	-
k) Acquisti prestazioni di trasporto sanitario	9.378	610	8.768	1437,3
l) Acquisti prestazioni socio-sanitarie a rilevanza sanitaria	82.828	-	82.828	100,0
m) Compartecipazione al personale per att. Libero-prof. (intramoenia)	228.781	157.157	71.623	45,6
n) Rimborsi Assegni e contributi sanitari	489.815	407.577	82.238	20,2
o) Consulenze, collaborazioni, interinale, altre prestazioni di lavoro sanitarie e sociosanitarie	-	-	-	-
p) Altri servizi sanitari e sociosanitari a rilevanza sanitaria	91.990	-	91.990	100,0
q) Costi per differenziale Tariffe TUC	-	-	-	-
3) Acquisti di servizi non sanitari	3.788.731	3.201.026	587.705	18,4
a) Servizi non sanitari	3.788.731	3.201.026	587.705	18,4
b) Consulenze, collaborazioni, interinale, altre prestazioni di lavoro non sanitarie	-	-	-	-
c) Formazione	-	-	-	-
4) Manutenzione e riparazione	973.225	887.120	86.105	9,7
5) Godimento di beni di terzi	692.764	1.008.929	- 316.165	- 31,3
6) Costi del personale	18.037.057	21.979.760	-3.942.703	- 17,9
a) Personale dirigente medico	5.881.661	7.763.040	- 1.881.379	- 24,2
b) Personale dirigente ruolo sanitario non medico	432.656	477.812	- 45.156	- 9,5
c) Personale comparto ruolo sanitario	8.631.035	10.119.534	- 1.488.499	- 14,7
d) Personale dirigente altri ruoli	118.217	54.531	63.686	116,8
e) Personale comparto altri ruoli	2.973.489	3.564.843	- 591.354	- 16,6
7) Oneri diversi di gestione	31.523	4.310	27.213	631,5
8) Ammortamenti	670.281	543.917	126.364	23,2
9) Svalutazione delle immobilizzazioni e dei crediti	-	-	-	-
10) Variazione delle rimanenze	- 48.731	- 661.024	612.293	- 92,6
a) Variazione delle rimanenze sanitarie	- 47.250	- 662.850	615.600	- 92,9
b) Variazione delle rimanenze non sanitarie	- 1.481	1.826	- 3.307	- 181,1
11) Accantonamenti	-	-	-	-
Totale B)	74.005.743	74.685.780	- 680.037	- 0,91
DIFF. TRA VALORE E COSTI DELLA PRODUZIONE (A-B)	- 70.559.789	- 66.439.058	- 4.120.732	6,2
C) PROVENTI E ONERI FINANZIARI				
1) Interessi attivi ed altri proventi finanziari	-	-	-	-
2) Interessi passivi ed altri oneri finanziari	-	-	-	-
Totale C)	-	-	-	-
D) RETTIFICHE DI VALORE DI ATTIVITA' FINANZIARIE				
1) Rivalutazioni	-	-	-	-
2) Svalutazioni	-	-	-	-
Totale D)	-	-	-	-
E) PROVENTI E ONERI STRAORDINARI				
1) Proventi straordinari	15.000	18.435	- 3.435	- 18,6
2) Oneri straordinari	89.524	54.409	35.115	64,5
Totale E)	- 74.524	- 35.973	- 38.551	107,2
RISULTATO PRIMA DELLE IMPOSTE (A-B+C+D+E)	- 70.634.313	- 66.475.031	- 4.159.282	6,3
Y) IMPOSTE SUL REDDITO DELL'ESERCIZIO				
1) IRAP	1.159.894	1.649.764	- 489.870	- 29,7
2) IRES	-	-	-	-
3) Accantonamento a fondo imposte (accertamenti, condoni, ecc.)	-	-	-	-
Totale Y)	1.159.894	1.649.764	- 489.870	- 29,7
UTILE (PERDITA) DELL'ESERCIZIO	- 71.794.207	- 68.124.795	- 3.669.412	5,4

SCHEMA DI BILANCIO Decreto Lgs. 118 del 23.06.2011		15799011 DSS Mesagne C.Com			
		Bilancio 2021	Bilancio 2020	C=A-B	C=A-B %
A) VALORE DELLA PRODUZIONE					
1) Contributi in c/esercizio	-	-	-	-	
2) Rettifica contributi c/esercizio per destinazione ad investimenti	-	-	-	-	
3) Utilizzo fondi per quote inutilizzate contributi vincolati di esercizi precedenti	-	-	-	-	
4) Ricavi per prestazioni sanitarie e sociosanitarie a rilevanza sanitaria	4.676.690	3.953.503	723.187	18,3	
a) Ricavi per prestazioni sanitarie e sociosanitarie - ad aziende sanitarie	4.496.983	3.739.400	757.582	20,3	
b) Ricavi per prestazioni sanitarie e sociosanitarie - intramoenia	134.344	141.431	- 7.087	- 5,0	
c) Ricavi per prestazioni sanitarie e sociosanitarie - altro	45.363	72.672	- 27.309	- 37,6	
5) Concorsi, recuperi e rimborsi	21.130	21.076	54	0,3	
6) Compartecipazione alla spesa per prestazioni sanitarie (Ticket)	340.686	238.842	101.844	42,6	
7) Quota contributi in c/capitale imputata nell'esercizio	-	-	-	-	
8) Incrementi delle immobilizzazioni per lavori interni	-	-	-	-	
9) Altri ricavi e proventi	4.832	4.487	345	7,7	
Totale A)	5.043.338	4.217.908	825.430	19,57	
B) COSTI DELLA PRODUZIONE					
1) Acquisti di beni	16.501.817	18.237.279	- 1.735.462	- 9,5	
a) Acquisti di beni sanitari	16.422.255	18.097.169	- 1.674.914	- 9,3	
b) Acquisti di beni non sanitari	79.562	140.110	- 60.548	- 43,2	
2) Acquisti di servizi sanitari	39.109.932	36.670.887	2.439.045	6,7	
a) Acquisti di servizi sanitari - Medicina di base	12.456.266	11.530.114	926.152	8,0	
b) Acquisti di servizi sanitari - Farmaceutica	14.421.102	14.490.122	- 69.019	- 0,5	
c) Acquisti di servizi sanitari per assistenza specialistica ambulatoriale	6.030.261	5.311.813	718.448	13,5	
d) Acquisti di servizi sanitari per assistenza riabilitativa	1.426.904	1.083.328	343.575	31,7	
e) Acquisti di servizi sanitari per assistenza integrativa	1.258.191	1.322.077	- 63.886	- 4,8	
f) Acquisti di servizi sanitari per assistenza protesica	1.396.616	1.455.007	- 58.390	- 4,0	
g) Acquisti di servizi sanitari per assistenza ospedaliera	1.451.132	748.683	702.449	93,8	
h) Acquisti prestazioni di psichiatria residenziale e semiresidenziale	-	10.891	- 10.891	- 100,0	
i) Acquisti prestazioni di distribuzione farmaci File F	-	-	-	-	
j) Acquisti prestazioni termali in convenzione	-	-	-	-	
k) Acquisti prestazioni di trasporto sanitario	1.571	181	1.390	770,1	
l) Acquisti prestazioni socio-sanitarie a rilevanza sanitaria	1.829	1.502	327	21,8	
m) Compartecipazione al personale per att. Libero-prof. (intramoenia)	85.996	62.534	23.463	37,5	
n) Rimborsi Assegni e contributi sanitari	495.415	606.507	- 111.092	- 18,3	
o) Consulenze, collaborazioni, interinale, altre prestazioni di lavoro sanitarie e sociosanitarie	246	39	285	727,3	
p) Altri servizi sanitari e sociosanitari a rilevanza sanitaria	84.896	48.092	36.804	76,5	
q) Costi per differenziale Tariffe TUC	-	-	-	-	
3) Acquisti di servizi non sanitari	5.140.842	4.537.191	603.651	13,3	
a) Servizi non sanitari	5.140.842	4.537.191	603.651	13,3	
b) Consulenze, collaborazioni, interinale, altre prestazioni di lavoro non sanitarie	-	-	-	-	
c) Formazione	-	-	-	-	
4) Manutenzione e riparazione	1.018.102	932.158	85.944	9,2	
5) Godimento di beni di terzi	769.883	922.915	- 153.032	- 16,6	
6) Costi del personale	21.186.940	25.025.866	- 3.838.927	- 15,3	
a) Personale dirigente medico	6.284.805	7.781.531	- 1.496.726	- 19,2	
b) Personale dirigente ruolo sanitario non medico	600.264	700.388	- 100.124	- 14,3	
c) Personale comparto ruolo sanitario	10.165.286	11.892.134	- 1.726.849	- 14,5	
d) Personale dirigente altri ruoli	92.368	52.837	39.531	74,8	
e) Personale comparto altri ruoli	4.044.217	4.598.976	- 554.759	- 12,1	
7) Oneri diversi di gestione	133.854	3.333	130.521	###	
8) Ammortamenti	476.583	392.298	84.285	21,5	
9) Svalutazione delle immobilizzazioni e dei crediti	-	6.205	- 6.205	- 100,0	
10) Variazione delle rimanenze	125.068	79.973	45.095	56,4	
a) Variazione delle rimanenze sanitarie	121.711	80.641	41.070	50,9	
b) Variazione delle rimanenze non sanitarie	3.356	668	4.024	602,2	
11) Accantonamenti	-	-	-	-	
Totale B)	84.463.020	86.808.104	- 2.345.085	- 2,70	
DIFF. TRA VALORE E COSTI DELLA PRODUZIONE (A-B)	- 79.419.682	- 82.590.197	3.170.515	- 3,8	
C) PROVENTI E ONERI FINANZIARI					
1) Interessi attivi ed altri proventi finanziari	-	-	-	-	
2) Interessi passivi ed altri oneri finanziari	36	-	36	100,0	
Totale C)	- 36	-	36	100,0	
D) RETTIFICHE DI VALORE DI ATTIVITA' FINANZIARIE					
1) Rivalutazioni	-	-	-	-	
2) Svalutazioni	-	-	-	-	
Totale D)	-	-	-	-	
E) PROVENTI E ONERI STRAORDINARI					
1) Proventi straordinari	28.255	46.808	- 18.552	- 39,6	
2) Oneri straordinari	84.084	86.106	- 2.022	- 2,3	
Totale E)	- 55.829	- 39.299	- 16.531	42,1	
RISULTATO PRIMA DELLE IMPOSTE (A-B+C+D+E)	- 79.475.547	- 82.629.495	3.153.948	- 3,8	
Y) IMPOSTE SUL REDDITO DELL'ESERCIZIO					
1) IRAP	1.464.271	1.950.142	- 485.871	- 24,9	
2) IRES	-	-	-	-	
3) Accantonamento a fondo imposte (accertamenti, condoni, ecc.)	-	-	-	-	
Totale Y)	1.464.271	1.950.142	- 485.871	- 24,9	
UTILE (PERDITA) DELL'ESERCIZIO	- 80.939.818	- 84.579.637	3.639.819	- 4,3	

SCHEMA DI BILANCIO Decreto Lgs. 118 del 23.06.2011	15901011 DD.SS.SS. Costi comuni			
	Bilancio 2021	Bilancio 2020	C=A-B	C=A-B %
A) VALORE DELLA PRODUZIONE				
1) Contributi in c/esercizio	312.291.354	300.397.537	11.893.818	4,0
2) Rettifica contributi c/esercizio per destinazione ad investimenti	-	-	-	-
3) Utilizzo fondi per quote inutilizzate contributi vincolati di esercizi precedenti	-	-	-	-
4) Ricavi per prestazioni sanitarie e sociosanitarie a rilevanza sanitaria	3.863.139	4.238.334	- 375.195	- 8,9
a) Ricavi per prestazioni sanitarie e sociosanitarie - ad aziende sanitarie	3.855.726	4.234.659	- 378.933	- 8,9
b) Ricavi per prestazioni sanitarie e sociosanitarie - intramoenia	7.413	3.675	3.738	101,7
c) Ricavi per prestazioni sanitarie e sociosanitarie - altro	-	-	-	-
5) Concorsi, recuperi e rimborsi	58	3.565.650	- 3.565.592	- 100,0
6) Compartecipazione alla spesa per prestazioni sanitarie (Ticket)	-	-	-	-
7) Quota contributi in c/capitale imputata nell'esercizio	-	-	-	-
8) Incrementi delle immobilizzazioni per lavori interni	-	-	-	-
9) Altri ricavi e proventi	-	-	-	-
Totale A)	316.154.551	308.201.521	7.953.031	2,58
B) COSTI DELLA PRODUZIONE				
1) Acquisti di beni	17.280.483	12.607.219	4.673.264	37,1
a) Acquisti di beni sanitari	17.280.483	12.607.219	4.673.264	37,1
b) Acquisti di beni non sanitari	-	-	-	-
2) Acquisti di servizi sanitari	144.582.398	134.870.801	9.711.597	7,2
a) Acquisti di servizi sanitari - Medicina di base	473.121	481.312	- 8.191	- 1,7
b) Acquisti di servizi sanitari - Farmaceutica	1.037.149	1.021.059	16.090	1,6
c) Acquisti di servizi sanitari per assistenza specialistica ambulatoriale	17.635.583	16.417.909	1.217.674	7,4
d) Acquisti di servizi sanitari per assistenza riabilitativa	2.201.926	1.571.594	630.332	40,1
e) Acquisti di servizi sanitari per assistenza integrativa	77.649	18.767	58.882	313,8
f) Acquisti di servizi sanitari per assistenza protesica	-	0	4.684	- 100,0
g) Acquisti di servizi sanitari per assistenza ospedaliera	83.382.617	85.852.437	- 2.469.820	- 2,9
h) Acquisti prestazioni di psichiatria residenziale e semiresidenziale	4.060	57.934	- 53.874	- 93,0
i) Acquisti prestazioni di distribuzione farmaci File F	11.764.403	10.729.454	1.034.949	9,6
j) Acquisti prestazioni termali in convenzione	1.543.884	1.087.297	456.587	42,0
k) Acquisti prestazioni di trasporto sanitario	108.000	213.934	- 105.934	- 49,5
l) Acquisti prestazioni socio-sanitarie a rilevanza sanitaria	20.560.181	16.848.315	3.711.867	22,0
m) Compartecipazione al personale per att. Libero-prof. (intramoenia)	-	-	-	-
n) Rimborsi Assegni e contributi sanitari	5.793.825	207.369	5.586.456	2.694,0
o) Consulenze, collaborazioni, interinale, altre prestazioni di lavoro sanitarie e sociosanitarie	-	358.738	- 358.738	- 100,0
p) Altri servizi sanitari e sociosanitari a rilevanza sanitaria	-	-	-	-
q) Costi per differenziale Tariffe TUC	-	-	-	-
3) Acquisti di servizi non sanitari	-	-	-	-
a) Servizi non sanitari	-	-	-	-
b) Consulenze, collaborazioni, interinale, altre prestazioni di lavoro non sanitarie	-	-	-	-
c) Formazione	-	-	-	-
4) Manutenzione e riparazione	-	-	-	-
5) Godimento di beni di terzi	-	-	-	-
6) Costi del personale	-	-	-	-
a) Personale dirigente medico	-	-	-	-
b) Personale dirigente ruolo sanitario non medico	-	-	-	-
c) Personale comparto ruolo sanitario	-	-	-	-
d) Personale dirigente altri ruoli	-	-	-	-
e) Personale comparto altri ruoli	-	-	-	-
7) Oneri diversi di gestione	-	-	-	-
8) Ammortamenti	-	-	-	-
9) Svalutazione delle immobilizzazioni e dei crediti	-	-	-	-
10) Variazione delle rimanenze	-	-	-	-
a) Variazione delle rimanenze sanitarie	-	-	-	-
b) Variazione delle rimanenze non sanitarie	-	-	-	-
11) Accantonamenti	-	-	-	-
Totale B)	161.862.881	147.478.020	14.384.860	9,75
DIFF. TRA VALORE E COSTI DELLA PRODUZIONE (A-B)	154.291.670	160.723.500	- 6.431.830	- 4,0
C) PROVENTI E ONERI FINANZIARI				
1) Interessi attivi ed altri proventi finanziari	-	-	-	-
2) Interessi passivi ed altri oneri finanziari	-	-	-	-
Totale C)	-	-	-	-
D) RETTIFICHE DI VALORE DI ATTIVITA' FINANZIARIE				
1) Rivalutazioni	-	-	-	-
2) Svalutazioni	-	-	-	-
Totale D)	-	-	-	-
E) PROVENTI E ONERI STRAORDINARI				
1) Proventi straordinari	-	-	-	-
2) Oneri straordinari	-	1.751	- 1.751	- 100,0
Totale E)	-	- 1.751	1.751	100,0
RISULTATO PRIMA DELLE IMPOSTE (A-B+C+D+E)	154.291.670	160.721.749	- 6.430.078	- 4,0
Y) IMPOSTE SUL REDDITO DELL'ESERCIZIO				
1) IRAP	-	-	-	-
2) IRES	-	-	-	-
3) Accantonamento a fondo imposte (accertamenti, condoni, ecc.)	-	-	-	-
Totale Y)	-	-	-	-
UTILE (PERDITA) DELL'ESERCIZIO	154.291.670	160.721.749	- 6.430.078	- 4,0

SCHEMA DI BILANCIO <i>Decreto Lgs. 118 del 23.06.2011</i>	ASSISTENZA OSPEDALIERA			
	Bilancio 2021	Bilancio 2020	C=A-B	C=A-B %
A) VALORE DELLA PRODUZIONE				
1) Contributi in c/esercizio	306.163.816	298.299.952	7.863.865	2,6
2) Rettifica contributi c/esercizio per destinazione ad investimenti	-	-	-	-
3) Utilizzo fondi per quote inutilizzate contributi vincolati di esercizi precedenti	11.761	998	10.763	1.079,0
4) Ricavi per prestazioni sanitarie e sociosanitarie a rilevanza sanitaria	22.824.010	- 8.741.041	31.565.051	- 361,1
a) Ricavi per prestazioni sanitarie e sociosanitarie - ad aziende sanitarie	20.117.947	- 11.056.490	31.174.437	- 282,0
b) Ricavi per prestazioni sanitarie e sociosanitarie - intramoenia	2.639.479	2.202.764	436.714	19,8
c) Ricavi per prestazioni sanitarie e sociosanitarie - altro	66.584	112.685	- 46.101	- 40,9
5) Concorsi, recuperi e rimborsi	311.586	14.739.225	- 14.427.639	- 97,9
6) Compartecipazione alla spesa per prestazioni sanitarie (Ticket)	1.868.390	1.507.804	360.586	23,9
7) Quota contributi in c/capitale imputata nell'esercizio	-	-	-	-
8) Incrementi delle immobilizzazioni per lavori interni	-	-	-	-
9) Altri ricavi e proventi	538.336	845.028	- 306.691	- 36,3
Totale A)	331.717.900	306.651.966	25.065.934	8,17
B) COSTI DELLA PRODUZIONE				
1) Acquisti di beni	44.916.149	48.158.888	- 3.242.739	- 6,7
a) Acquisti di beni sanitari	44.159.876	47.628.684	- 3.468.808	- 7,3
b) Acquisti di beni non sanitari	756.273	530.204	226.069	42,6
2) Acquisti di servizi sanitari	5.167.126	5.672.972	- 505.845	- 8,9
a) Acquisti di servizi sanitari - Medicina di base	-	-	-	-
b) Acquisti di servizi sanitari - Farmaceutica	-	-	-	-
c) Acquisti di servizi sanitari per assistenza specialistica ambulatoriale	-	-	-	-
d) Acquisti di servizi sanitari per assistenza riabilitativa	-	-	-	-
e) Acquisti di servizi sanitari per assistenza integrativa	-	-	-	-
f) Acquisti di servizi sanitari per assistenza protesica	3.943	-	3.943	100,0
g) Acquisti di servizi sanitari per assistenza ospedaliera	-	-	-	-
h) Acquisti prestazioni di psichiatria residenziale e semiresidenziale	-	-	-	-
i) Acquisti prestazioni di distribuzione farmaci File F	-	-	-	-
j) Acquisti prestazioni termali in convenzione	-	-	-	-
k) Acquisti prestazioni di trasporto sanitario	130.758	40.915	89.843	219,6
l) Acquisti prestazioni socio-sanitarie a rilevanza sanitaria	-	-	-	-
m) Compartecipazione al personale per att. Libero-prof. (intramoenia)	2.126.654	1.541.238	585.415	38,0
n) Rimborsi Assegni e contributi sanitari	48.753	38.800	9.953	25,7
o) Consulenze, collaborazioni, interinale, altre prestazioni di lavoro sanitarie e sociosanitarie	2.638.043	3.689.213	- 1.051.170	- 28,5
p) Altri servizi sanitari e sociosanitari a rilevanza sanitaria	218.975	362.805	- 143.830	- 39,6
q) Costi per differenziale Tariffe TUC	-	-	-	-
3) Acquisti di servizi non sanitari	42.938.699	36.710.632	6.228.067	17,0
a) Servizi non sanitari	42.933.576	36.689.442	6.244.134	17,0
b) Consulenze, collaborazioni, interinale, altre prestazioni di lavoro non sanitarie	-	5.256	- 5.256	- 100,0
c) Formazione	5.123	15.933	- 10.810	- 67,8
4) Manutenzione e riparazione	10.434.854	8.969.520	1.465.334	16,3
5) Godimento di beni di terzi	2.428.779	1.521.230	907.549	59,7
6) Costi del personale	56.358.264	68.749.950	- 12.391.686	- 18,0
a) Personale dirigente medico	21.105.279	26.522.893	- 5.417.613	- 20,4
b) Personale dirigente ruolo sanitario non medico	1.491.871	1.582.971	- 91.100	- 5,8
c) Personale comparto ruolo sanitario	26.785.327	32.364.800	- 5.579.473	- 17,2
d) Personale dirigente altri ruoli	168.339	210.177	- 41.838	- 19,9
e) Personale comparto altri ruoli	6.807.448	8.069.110	- 1.261.662	- 15,6
7) Oneri diversi di gestione	1.208.203	16.407	1.191.796	7.263,9
8) Ammortamenti	10.292.667	9.014.086	1.278.580	14,2
9) Svalutazione delle immobilizzazioni e dei crediti	-	84.833	- 84.833	- 100,0
10) Variazione delle rimanenze	2.874.790	743.166	2.131.623	286,8
a) Variazione delle rimanenze sanitarie	2.846.979	791.358	2.055.620	259,8
b) Variazione delle rimanenze non sanitarie	27.811	48.192	- 76.003	- 157,7
11) Accantonamenti	-	-	-	-
Totale B)	176.619.531	179.641.685	- 3.022.154	- 1,68
DIFF. TRA VALORE E COSTI DELLA PRODUZIONE (A-B)	155.098.369	127.010.280	28.088.089	22,1
C) PROVENTI E ONERI FINANZIARI				
1) Interessi attivi ed altri proventi finanziari	173	-	173	100,0
2) Interessi passivi ed altri oneri finanziari	24	5.116	- 5.092	- 99,5
Totale C)	148	- 5.116	5.265	- 102,9
D) RETTIFICHE DI VALORE DI ATTIVITA' FINANZIARIE				
1) Rivalutazioni	-	-	-	-
2) Svalutazioni	-	-	-	-
Totale D)	-	-	-	-
E) PROVENTI E ONERI STRAORDINARI				
1) Proventi straordinari	46.589	318.414	- 271.825	- 85,4
2) Oneri straordinari	135.629	1.278.287	- 1.142.658	- 89,4
Totale E)	- 89.040	- 959.873	870.833	90,7
RISULTATO PRIMA DELLE IMPOSTE (A-B+C+D+E)	155.009.478	126.045.291	28.964.187	23,0
Y) IMPOSTE SUL REDDITO DELL'ESERCIZIO				
1) IRAP	3.056.499	4.671.982	- 1.615.483	- 34,6
2) IRES	-	-	-	-
3) Accantonamento a fondo imposte (accertamenti, condoni, ecc.)	-	-	-	-
Totale Y)	3.056.499	4.671.982	- 1.615.483	- 34,6
UTILE (PERDITA) DELL'ESERCIZIO	151.952.979	121.373.309	30.579.670	25,2

SCHEMA DI BILANCIO <i>Decreto Lgs. 118 del 23.06.2011</i>		PRESIDIO OSPEDALIERO BRINDISI			
		Bilancio 2021	Bilancio 2020	C=A-B	C=A-B %
A) VALORE DELLA PRODUZIONE		-	-	-	-
1) Contributi in c/esercizio		-	-	-	-
2) Rettifica contributi c/esercizio per destinazione ad investimenti		-	-	-	-
3) Utilizzo fondi per quote inutilizzate contributi vincolati di esercizi precedenti		11.761	998	10.763	1.079,0
4) Ricavi per prestazioni sanitarie e sociosanitarie a rilevanza sanitaria		76.269.631	63.707.396	12.562.234	19,7
a) Ricavi per prestazioni sanitarie e sociosanitarie - ad aziende sanitarie		74.576.665	62.187.580	12.389.085	19,9
b) Ricavi per prestazioni sanitarie e sociosanitarie - intramoenia		1.679.986	1.495.511	184.475	12,3
c) Ricavi per prestazioni sanitarie e sociosanitarie - altro		12.980	24.306	- 11.326	- 46,6
5) Concorsi, recuperi e rimborsi		235.081	285.824	- 50.743	- 17,8
6) Compartecipazione alla spesa per prestazioni sanitarie (Ticket)		1.235.125	1.045.291	189.834	18,2
7) Quota contributi in c/capitale imputata nell'esercizio		-	-	-	-
8) Incrementi delle immobilizzazioni per lavori interni		-	-	-	-
9) Altri ricavi e proventi		49.321	54.241	- 4.920	- 9,1
Totale A)		77.800.919	65.093.751	12.707.168	19,52
B) COSTI DELLA PRODUZIONE		-	-	-	-
1) Acquisti di beni		35.297.207	38.025.340	- 2.728.133	- 7,2
a) Acquisti di beni sanitari		34.675.579	37.643.604	- 2.968.025	- 7,9
b) Acquisti di beni non sanitari		621.628	381.735	239.892	62,8
2) Acquisti di servizi sanitari		3.152.120	3.677.096	- 524.976	- 14,3
a) Acquisti di servizi sanitari - Medicina di base		-	-	-	-
b) Acquisti di servizi sanitari - Farmaceutica		-	-	-	-
c) Acquisti di servizi sanitari per assistenza specialistica ambulatoriale		-	-	-	-
d) Acquisti di servizi sanitari per assistenza riabilitativa		-	-	-	-
e) Acquisti di servizi sanitari per assistenza integrativa		-	-	-	-
f) Acquisti di servizi sanitari per assistenza protesica		3.943	-	3.943	100,0
g) Acquisti di servizi sanitari per assistenza ospedaliera		-	-	-	-
h) Acquisti prestazioni di psichiatria residenziale e semiresidenziale		-	-	-	-
i) Acquisti prestazioni di distribuzione farmaci File F		-	-	-	-
j) Acquisti prestazioni termali in convenzione		-	-	-	-
k) Acquisti prestazioni di trasporto sanitario		17.040	4.858	12.182	250,7
l) Acquisti prestazioni socio-sanitarie a rilevanza sanitaria		-	-	-	-
m) Compartecipazione al personale per att. Libero-prof. (intramoenia)		1.390.859	1.042.276	348.584	33,4
n) Rimborsi Assegni e contributi sanitari		48.753	38.800	9.953	25,7
o) Consulenze, collaborazioni, interinale, altre prestazioni di lavoro sanitarie e sociosanitarie		1.483.231	2.232.131	- 748.899	- 33,6
p) Altri servizi sanitari e sociosanitari a rilevanza sanitaria		208.293	359.032	- 150.739	- 42,0
q) Costi per differenziale Tariffe TUC		-	-	-	-
3) Acquisti di servizi non sanitari		31.990.502	27.140.261	4.850.241	17,9
a) Servizi non sanitari		31.985.379	27.119.986	4.865.393	17,9
b) Consulenze, collaborazioni, interinale, altre prestazioni di lavoro non sanitarie		-	4.341	- 4.341	- 100,0
c) Formazione		5.123	15.933	- 10.810	- 67,8
4) Manutenzione e riparazione		6.853.728	5.851.790	1.001.938	17,1
5) Godimento di beni di terzi		1.798.586	1.245.288	553.298	44,4
6) Costi del personale		41.083.895	49.371.651	- 8.287.756	- 16,8
a) Personale dirigente medico		15.622.338	19.423.738	- 3.801.400	- 19,6
b) Personale dirigente ruolo sanitario non medico		1.101.160	1.192.237	- 91.077	- 7,6
c) Personale comparto ruolo sanitario		19.668.288	23.364.415	- 3.696.127	- 15,8
d) Personale dirigente altri ruoli		134.675	196.603	- 61.928	- 31,5
e) Personale comparto altri ruoli		4.557.435	5.194.659	- 637.224	- 12,3
7) Oneri diversi di gestione		1.021.408	14.795	1.006.613	6.803,7
8) Ammortamenti		8.373.841	7.416.300	957.541	12,9
9) Svalutazione delle immobilizzazioni e dei crediti		-	10.974	- 10.974	- 100,0
10) Variazione delle rimanenze		2.701.957	383.940	3.085.896	803,7
a) Variazione delle rimanenze sanitarie		2.670.241	339.117	3.009.358	887,4
b) Variazione delle rimanenze non sanitarie		31.716	44.822	- 13.106	- 170,8
11) Accantonamenti		-	-	-	-
Totale B)		132.273.245	132.369.555	- 96.310	- 0,07
DIFF. TRA VALORE E COSTI DELLA PRODUZIONE (A-B)		- 54.472.326	- 67.275.804	12.803.479	- 19,0
C) PROVENTI E ONERI FINANZIARI		-	-	-	-
1) Interessi attivi ed altri proventi finanziari		-	-	-	-
2) Interessi passivi ed altri oneri finanziari		24	1.085	- 1.061	- 97,8
Totale C)		- 24	1.085	1.061	- 97,8
D) RETTIFICHE DI VALORE DI ATTIVITA' FINANZIARIE		-	-	-	-
1) Rivalutazioni		-	-	-	-
2) Svalutazioni		-	-	-	-
Totale D)		-	-	-	-
E) PROVENTI E ONERI STRAORDINARI		-	-	-	-
1) Proventi straordinari		29.057	165.414	- 136.357	- 82,4
2) Oneri straordinari		73.971	1.097.799	- 1.023.828	- 93,3
Totale E)		- 44.914	932.385	887.471	- 95,2
RISULTATO PRIMA DELLE IMPOSTE (A-B+C+D+E)		- 54.517.264	- 68.209.275	13.692.011	- 20,1
Y) IMPOSTE SUL REDDITO DELL'ESERCIZIO		-	-	-	-
1) IRAP		2.459.546	3.425.773	- 966.226	- 28,2
2) IRES		-	-	-	-
3) Accantonamento a fondo imposte (accertamenti, condoni, ecc.)		-	-	-	-
Totale Y)		2.459.546	3.425.773	- 966.226	- 28,2
UTILE (PERDITA) DELL'ESERCIZIO		- 56.976.810	- 71.635.047	14.658.237	- 20,5

SCHEMA DI BILANCIO Decreto Lgs. 118 del 23.06.2011	11101991 S.O.Brindisi Costi C			
	Bilancio 2021	Bilancio 2020	C=A-B	C=A-B %
A) VALORE DELLA PRODUZIONE				
1) Contributi in c/esercizio	-	-	-	-
2) Rettifica contributi c/esercizio per destinazione ad investimenti	-	-	-	-
3) Utilizzo fondi per quote inutilizzate contributi vincolati di esercizi precedenti	11.761	998	10.763	1.079,0
4) Ricavi per prestazioni sanitarie e sociosanitarie a rilevanza sanitaria	75.543.928	62.675.903	12.868.026	20,5
a) Ricavi per prestazioni sanitarie e sociosanitarie - ad aziende sanitarie	73.944.341	61.262.379	12.681.962	20,7
b) Ricavi per prestazioni sanitarie e sociosanitarie - intramoenia	1.592.304	1.390.679	201.625	14,5
c) Ricavi per prestazioni sanitarie e sociosanitarie - altro	7.283	22.845	- 15.561	- 68,1
5) Concorsi, recuperi e rimborsi	203.143	274.150	- 71.008	- 25,9
6) Compartecipazione alla spesa per prestazioni sanitarie (Ticket)	936.933	805.356	131.577	16,3
7) Quota contributi in c/capitale imputata nell'esercizio	-	-	-	-
8) Incrementi delle immobilizzazioni per lavori interni	-	-	-	-
9) Altri ricavi e proventi	47.967	52.952	- 4.985	- 9,4
Totale A)	76.743.732	63.809.358	12.934.373	20,27
B) COSTI DELLA PRODUZIONE				
1) Acquisti di beni	35.369.786	37.605.692	- 2.235.906	- 5,9
a) Acquisti di beni sanitari	34.743.437	37.229.574	- 2.486.137	- 6,7
b) Acquisti di beni non sanitari	626.350	376.118	250.232	66,5
2) Acquisti di servizi sanitari	3.037.840	3.580.596	- 542.756	- 15,2
a) Acquisti di servizi sanitari - Medicina di base	-	-	-	-
b) Acquisti di servizi sanitari - Farmaceutica	-	-	-	-
c) Acquisti di servizi sanitari per assistenza specialistica ambulatoriale	-	-	-	-
d) Acquisti di servizi sanitari per assistenza riabilitativa	-	-	-	-
e) Acquisti di servizi sanitari per assistenza integrativa	-	-	-	-
f) Acquisti di servizi sanitari per assistenza protesica	3.609	-	3.609	100,0
g) Acquisti di servizi sanitari per assistenza ospedaliera	-	-	-	-
h) Acquisti prestazioni di psichiatria residenziale e semiresidenziale	-	-	-	-
i) Acquisti prestazioni di distribuzione farmaci File F	-	-	-	-
j) Acquisti prestazioni termali in convenzione	-	-	-	-
k) Acquisti prestazioni di trasporto sanitario	17.040	4.858	12.182	250,7
l) Acquisti prestazioni socio-sanitarie a rilevanza sanitaria	-	-	-	-
m) Compartecipazione al personale per att. Libero-prof. (intramoenia)	1.289.092	962.529	326.563	33,9
n) Rimborsi Assegni e contributi sanitari	48.753	38.800	9.953	25,7
o) Consulenze, collaborazioni, interinale, altre prestazioni di lavoro sanitarie e sociosanitarie	1.471.053	2.215.377	- 744.324	- 33,6
p) Altri servizi sanitari e sociosanitari a rilevanza sanitaria	208.293	359.032	- 150.739	- 42,0
q) Costi per differenziale Tariffe TUC	-	-	-	-
3) Acquisti di servizi non sanitari	30.690.539	26.103.893	4.586.646	17,6
a) Servizi non sanitari	30.685.416	26.083.618	4.601.798	17,6
b) Consulenze, collaborazioni, interinale, altre prestazioni di lavoro non sanitarie	-	4.341	- 4.341	- 100,0
c) Formazione	5.123	15.933	- 10.810	- 67,8
4) Manutenzione e riparazione	6.587.392	5.557.281	1.030.111	18,5
5) Godimento di beni di terzi	1.784.917	1.237.032	547.885	44,3
6) Costi del personale	40.136.918	47.506.381	- 7.369.463	- 15,5
a) Personale dirigente medico	15.447.859	19.013.775	- 3.565.917	- 18,8
b) Personale dirigente ruolo sanitario non medico	1.101.160	1.161.737	- 60.577	- 5,2
c) Personale comparto ruolo sanitario	19.271.171	22.562.576	- 3.291.405	- 14,6
d) Personale dirigente altri ruoli	132.080	196.603	- 64.523	- 32,8
e) Personale comparto altri ruoli	4.184.648	4.571.690	- 387.042	- 8,5
7) Oneri diversi di gestione	1.019.473	13.001	1.006.472	7.741,4
8) Ammortamenti	8.287.644	7.334.687	952.957	13,0
9) Svalutazione delle immobilizzazioni e dei crediti	-	147	- 147	- 100,0
10) Variazione delle rimanenze	2.777.551	- 246.704	3.024.255	-1.225,9
a) Variazione delle rimanenze sanitarie	2.749.634	- 204.408	2.954.043	-1.445,2
b) Variazione delle rimanenze non sanitarie	27.917	- 42.296	70.213	- 166,0
11) Accantonamenti	-	-	-	-
Totale B)	129.692.060	128.692.005	1.000.055	0,78
DIFF. TRA VALORE E COSTI DELLA PRODUZIONE (A-B)	- 52.948.329	- 64.882.647	11.934.318	- 18,4
C) PROVENTI E ONERI FINANZIARI				
1) Interessi attivi ed altri proventi finanziari	-	-	-	-
2) Interessi passivi ed altri oneri finanziari	18	1.085	- 1.067	- 98,3
Totale C)	- 18	- 1.085	1.067	- 98,3
D) RETTIFICHE DI VALORE DI ATTIVITA' FINANZIARIE				
1) Rivalutazioni	-	-	-	-
2) Svalutazioni	-	-	-	-
Totale D)	-	-	-	-
E) PROVENTI E ONERI STRAORDINARI				
1) Proventi straordinari	10.577	144.125	- 133.548	- 92,7
2) Oneri straordinari	73.971	1.034.049	- 960.077	- 92,8
Totale E)	- 63.395	- 889.924	826.529	- 92,9
RISULTATO PRIMA DELLE IMPOSTE (A-B+C+D+E)	- 53.011.742	- 65.773.656	12.761.915	- 19,4
Y) IMPOSTE SUL REDDITO DELL'ESERCIZIO				
1) IRAP	2.397.653	3.319.374	- 921.721	- 27,8
2) IRES	-	-	-	-
3) Accantonamento a fondo imposte (accertamenti, condoni, ecc.)	-	-	-	-
Totale Y)	2.397.653	3.319.374	- 921.721	- 27,8
UTILE (PERDITA) DELL'ESERCIZIO	- 55.409.395	- 69.093.030	13.683.635	- 19,8

		11109991 SO S.Pietro Costi C.			
SCHEMA DI BILANCIO Decreto L.gs. 118 del 23.06.2011		Bilancio 2021	Bilancio 2020	C=A-B	C=A-B %
A) VALORE DELLA PRODUZIONE					
1) Contributi in c/esercizio		-	-	-	-
2) Rettifica contributi c/esercizio per destinazione ad investimenti		-	-	-	-
3) Utilizzo fondi per quote inutilizzate contributi vincolati di esercizi precedenti		-	-	-	-
4) Ricavi per prestazioni sanitarie e sociosanitarie a rilevanza sanitaria		725.702	1.031.494	- 305.791	- 29,6
a) Ricavi per prestazioni sanitarie e sociosanitarie - ad aziende sanitarie		632.324	925.201	- 292.877	- 31,7
b) Ricavi per prestazioni sanitarie e sociosanitarie - intramoenia		87.682	104.832	- 17.150	- 16,4
c) Ricavi per prestazioni sanitarie e sociosanitarie - altro		5.696	1.461	4.236	290,0
5) Concorsi, recuperi e rimborsi		31.938	11.674	20.265	173,6
6) Compartecipazione alla spesa per prestazioni sanitarie (Ticket)		298.192	239.936	58.257	24,3
7) Quota contributi in c/capitale imputata nell'esercizio		-	-	-	-
8) Incrementi delle immobilizzazioni per lavori interni		-	-	-	-
9) Altri ricavi e proventi		1.354	1.290	65	5,0
Totale A)		1.057.188	1.284.393	- 227.205	- 17,69
B) COSTI DELLA PRODUZIONE					
1) Acquisti di beni		- 72.579	419.648	- 492.227	- 117,3
a) Acquisti di beni sanitari		- 67.857	414.030	- 481.888	- 116,4
b) Acquisti di beni non sanitari		- 4.722	5.617	- 10.339	- 184,1
2) Acquisti di servizi sanitari		114.280	96.500	17.779	18,4
a) Acquisti di servizi sanitari - Medicina di base		-	-	-	-
b) Acquisti di servizi sanitari - Farmaceutica		-	-	-	-
c) Acquisti di servizi sanitari per assistenza specialistica ambulatoriale		-	-	-	-
d) Acquisti di servizi sanitari per assistenza riabilitativa		-	-	-	-
e) Acquisti di servizi sanitari per assistenza integrativa		-	-	-	-
f) Acquisti di servizi sanitari per assistenza protesica		334	-	334	100,0
g) Acquisti di servizi sanitari per assistenza ospedaliera		-	-	-	-
h) Acquisti prestazioni di psichiatria residenziale e semiresidenziale		-	-	-	-
i) Acquisti prestazioni di distribuzione farmaci File F		-	-	-	-
j) Acquisti prestazioni termali in convenzione		-	-	-	-
k) Acquisti prestazioni di trasporto sanitario		-	-	-	-
l) Acquisti prestazioni socio-sanitarie a rilevanza sanitaria		-	-	-	-
m) Compartecipazione al personale per att. Libero-prof. (intramoenia)		101.767	79.747	22.021	27,6
n) Rimborsi Assegni e contributi sanitari		-	-	-	-
o) Consulenze, collaborazioni, interinale, altre prestazioni di lavoro sanitarie e sociosanitarie		12.178	16.754	- 4.575	- 27,3
p) Altri servizi sanitari e sociosanitari a rilevanza sanitaria		-	-	-	-
q) Costi per differenziale Tariffe TUC		-	-	-	-
3) Acquisti di servizi non sanitari		1.299.963	1.036.368	263.595	25,4
a) Servizi non sanitari		1.299.963	1.036.368	263.595	25,4
b) Consulenze, collaborazioni, interinale, altre prestazioni di lavoro non sanitarie		-	-	-	-
c) Formazione		-	-	-	-
4) Manutenzione e riparazione		266.337	294.509	- 28.172	- 9,6
5) Godimento di beni di terzi		13.669	8.256	5.413	65,6
6) Costi del personale		946.977	1.865.270	- 918.293	- 49,2
a) Personale dirigente medico		174.479	409.962	- 235.483	- 57,4
b) Personale dirigente ruolo sanitario non medico		-	30.501	- 30.501	- 100,0
c) Personale comparto ruolo sanitario		397.117	801.839	- 404.722	- 50,5
d) Personale dirigente altri ruoli		2.595	-	2.595	100,0
e) Personale comparto altri ruoli		372.787	622.968	- 250.182	- 40,2
7) Oneri diversi di gestione		1.935	1.794	141	7,9
8) Ammortamenti		86.197	81.613	4.584	5,6
9) Svalutazione delle immobilizzazioni e dei crediti		-	10.827	- 10.827	- 100,0
10) Variazione delle rimanenze		- 75.594	- 137.236	61.641	- 44,9
a) Variazione delle rimanenze sanitarie		- 79.394	- 134.709	55.316	- 41,1
b) Variazione delle rimanenze non sanitarie		3.799	- 2.526	6.326	- 250,4
11) Accantonamenti		-	-	-	-
Totale B)		2.581.184	3.677.550	- 1.096.366	- 29,81
DIFF. TRA VALORE E COSTI DELLA PRODUZIONE (A-B)		- 1.523.997	- 2.393.157	869.160	- 36,3
C) PROVENTI E ONERI FINANZIARI					
1) Interessi attivi ed altri proventi finanziari		-	-	-	-
2) Interessi passivi ed altri oneri finanziari		6	-	6	100,0
Totale C)		6	-	6	100,0
D) RETTIFICHE DI VALORE DI ATTIVITA' FINANZIARIE					
1) Rivalutazioni		-	-	-	-
2) Svalutazioni		-	-	-	-
Totale D)		-	-	-	-
E) PROVENTI E ONERI STRAORDINARI					
1) Proventi straordinari		18.480	21.289	- 2.809	- 13,2
2) Oneri straordinari		-	63.750	- 63.750	- 100,0
Totale E)		18.480	- 42.461	60.942	- 143,5
RISULTATO PRIMA DELLE IMPOSTE (A-B+C+D+E)		- 1.505.522	- 2.435.618	930.096	- 38,2
Y) IMPOSTE SUL REDDITO DELL'ESERCIZIO					
1) IRAP		61.893	106.399	- 44.506	- 41,8
2) IRES		-	-	-	-
3) Accantonamento a fondo imposte (accertamenti, condoni, ecc.)		-	-	-	-
Totale Y)		61.893	106.399	- 44.506	- 41,8
UTILE (PERDITA) DELL'ESERCIZIO		- 1.567.415	- 2.542.017	974.602	- 38,3

SCHEMA DI BILANCIO <i>Decreto Lgs. 118 del 23.06.2011</i>	OSPEDALE I LIVELLO FRANCAVILLA F.NA			
	Bilancio 2021	Bilancio 2020	C=A-B	C=A-B %
A) VALORE DELLA PRODUZIONE				
1) Contributi in c/esercizio	-	-	-	-
2) Rettifica contributi c/esercizio per destinazione ad investimenti	-	-	-	-
3) Utilizzo fondi per quote inutilizzate contributi vincolati di esercizi precedenti	-	-	-	-
4) Ricavi per prestazioni sanitarie e sociosanitarie a rilevanza sanitaria	16.995.673	15.263.908	1.731.765	11,3
a) Ricavi per prestazioni sanitarie e sociosanitarie - ad aziende sanitarie	16.105.105	14.620.667	1.484.438	10,2
b) Ricavi per prestazioni sanitarie e sociosanitarie - intramoenia	849.674	571.843	277.832	48,6
c) Ricavi per prestazioni sanitarie e sociosanitarie - altro	40.893	71.398	30.505	42,7
5) Concorsi, recuperi e rimborsi	28.082	43.713	15.631	35,8
6) Compartecipazione alla spesa per prestazioni sanitarie (Ticket)	419.420	261.155	158.264	60,6
7) Quota contributi in c/capitale imputata nell'esercizio	-	-	-	-
8) Incrementi delle immobilizzazioni per lavori interni	-	-	-	-
9) Altri ricavi e proventi	321.946	618.258	296.312	47,9
Totale A)	17.765.120	16.187.034	1.578.086	9,75
B) COSTI DELLA PRODUZIONE				
1) Acquisti di beni	6.950.330	7.627.436	677.106	8,9
a) Acquisti di beni sanitari	6.867.498	7.537.412	669.913	8,9
b) Acquisti di beni non sanitari	82.831	90.024	7.192	8,0
2) Acquisti di servizi sanitari	1.375.635	1.082.051	293.584	27,1
a) Acquisti di servizi sanitari - Medicina di base	-	-	-	-
b) Acquisti di servizi sanitari - Farmaceutica	-	-	-	-
c) Acquisti di servizi sanitari per assistenza specialistica ambulatoriale	-	-	-	-
d) Acquisti di servizi sanitari per assistenza riabilitativa	-	-	-	-
e) Acquisti di servizi sanitari per assistenza integrativa	-	-	-	-
f) Acquisti di servizi sanitari per assistenza protesica	-	-	-	-
g) Acquisti di servizi sanitari per assistenza ospedaliera	-	-	-	-
h) Acquisti prestazioni di psichiatria residenziale e semiresidenziale	-	-	-	-
i) Acquisti prestazioni di distribuzione farmaci File F	-	-	-	-
j) Acquisti prestazioni termali in convenzione	-	-	-	-
k) Acquisti prestazioni di trasporto sanitario	113.501	36.057	77.444	214,8
l) Acquisti prestazioni socio-sanitarie a rilevanza sanitaria	-	-	-	-
m) Compartecipazione al personale per att. Libero-prof. (intramoenia)	626.030	400.941	225.089	56,1
n) Rimborsi Assegni e contributi sanitari	-	-	-	-
o) Consulenze, collaborazioni, interinale, altre prestazioni di lavoro sanitarie e sociosanitarie	626.118	642.294	16.176	2,5
p) Altri servizi sanitari e sociosanitari a rilevanza sanitaria	9.986	2.759	7.227	262,0
q) Costi per differenziale Tariffe TUC	-	-	-	-
3) Acquisti di servizi non sanitari	6.707.234	5.967.717	739.517	12,4
a) Servizi non sanitari	6.707.234	5.966.802	740.432	12,4
b) Consulenze, collaborazioni, interinale, altre prestazioni di lavoro non sanitarie	-	915	915	100,0
c) Formazione	-	-	-	-
4) Manutenzione e riparazione	2.185.782	1.919.059	266.723	13,9
5) Godimento di beni di terzi	580.008	211.210	368.798	174,6
6) Costi del personale	10.670.889	13.414.141	2.743.252	20,5
a) Personale dirigente medico	4.020.902	5.263.057	1.242.155	23,6
b) Personale dirigente ruolo sanitario non medico	287.481	295.571	8.090	2,7
c) Personale comparto ruolo sanitario	4.848.789	5.956.503	1.107.714	18,6
d) Personale dirigente altri ruoli	2.068	2.433	365	15,0
e) Personale comparto altri ruoli	1.511.650	1.896.577	384.927	20,3
7) Oneri diversi di gestione	174.691	1.045	173.646	16.613,9
8) Ammortamenti	1.050.166	861.569	188.597	21,9
9) Svalutazione delle immobilizzazioni e dei crediti	-	71.638	71.638	100,0
10) Variazione delle rimanenze	83.426	726.996	643.570	88,5
a) Variazione delle rimanenze sanitarie	79.223	725.147	645.924	89,1
b) Variazione delle rimanenze non sanitarie	4.202	1.849	2.354	127,3
11) Accantonamenti	-	-	-	-
Totale B)	29.778.161	31.882.861	2.104.700	6,60
DIFF. TRA VALORE E COSTI DELLA PRODUZIONE (A-B)	- 12.013.041	- 15.695.827	3.682.786	- 23,5
C) PROVENTI E ONERI FINANZIARI				
1) Interessi attivi ed altri proventi finanziari	-	-	-	-
2) Interessi passivi ed altri oneri finanziari	-	3.816	3.816	100,0
Totale C)	-	3.816	3.816	100,0
D) RETTIFICHE DI VALORE DI ATTIVITA' FINANZIARIE				
1) Rivalutazioni	-	-	-	-
2) Svalutazioni	-	-	-	-
Totale D)	-	-	-	-
E) PROVENTI E ONERI STRAORDINARI				
1) Proventi straordinari	11.535	139.597	128.062	91,7
2) Oneri straordinari	27.525	130.807	103.282	79,0
Totale E)	15.990	8.790	24.780	281,9
RISULTATO PRIMA DELLE IMPOSTE (A-B+C+D+E)	- 12.029.030	- 15.690.853	3.661.823	- 23,3
Y) IMPOSTE SUL REDDITO DELL'ESERCIZIO				
1) IRAP	363.519	858.396	494.877	57,7
2) IRES	-	-	-	-
3) Accantonamento a fondo imposte (accertamenti, condoni, ecc.)	-	-	-	-
Totale Y)	363.519	858.396	494.877	57,7
UTILE (PERDITA) DELL'ESERCIZIO	- 12.392.550	- 16.549.249	4.156.700	- 25,1

SCHEMA DI BILANCIO Decreto Lgs. 118 del 23.06.2011	OSPEDALE DI BASE DI OSTUNI			
	Bilancio 2021	Bilancio 2020	C=A-B	C=A-B %
A) VALORE DELLA PRODUZIONE				
1) Contributi in c/esercizio	-	-	-	-
2) Rettifica contributi c/esercizio per destinazione ad investimenti	-	-	-	-
3) Utilizzo fondi per quote inutilizzate contributi vincolati di esercizi precedenti	-	-	-	-
4) Ricavi per prestazioni sanitarie e sociosanitarie a rilevanza sanitaria	9.044.918	9.225.907	180.990	2,0
a) Ricavi per prestazioni sanitarie e sociosanitarie - ad aziende sanitarie	8.922.388	9.073.515	151.127	1,7
b) Ricavi per prestazioni sanitarie e sociosanitarie - intramoenia	109.818	135.411	25.593	18,9
c) Ricavi per prestazioni sanitarie e sociosanitarie - altro	12.711	16.981	4.270	25,1
5) Concorsi, recuperi e rimborsi	48.424	68.995	20.572	29,8
6) Compartecipazione alla spesa per prestazioni sanitarie (Ticket)	213.845	201.358	12.488	6,2
7) Quota contributi in c/capitale imputata nell'esercizio	-	-	-	-
8) Incrementi delle immobilizzazioni per lavori interni	-	-	-	-
9) Altri ricavi e proventi	163.167	169.223	6.056	3,6
Totale A)	9.470.353	9.665.483	195.130	2,02
B) COSTI DELLA PRODUZIONE				
1) Acquisti di beni	2.578.762	2.506.113	72.650	2,9
a) Acquisti di beni sanitari	2.526.949	2.447.668	79.280	3,2
b) Acquisti di beni non sanitari	51.814	58.445	6.631	11,3
2) Acquisti di servizi sanitari	639.371	913.825	274.453	30,0
a) Acquisti di servizi sanitari - Medicina di base	-	-	-	-
b) Acquisti di servizi sanitari - Farmaceutica	-	-	-	-
c) Acquisti di servizi sanitari per assistenza specialistica ambulatoriale	-	-	-	-
d) Acquisti di servizi sanitari per assistenza riabilitativa	-	-	-	-
e) Acquisti di servizi sanitari per assistenza integrativa	-	-	-	-
f) Acquisti di servizi sanitari per assistenza protesica	-	-	-	-
g) Acquisti di servizi sanitari per assistenza ospedaliera	-	-	-	-
h) Acquisti prestazioni di psichiatria residenziale e semiresidenziale	-	-	-	-
i) Acquisti prestazioni di distribuzione farmaci File F	-	-	-	-
j) Acquisti prestazioni termali in convenzione	-	-	-	-
k) Acquisti prestazioni di trasporto sanitario	218	-	218	100,0
l) Acquisti prestazioni socio-sanitarie a rilevanza sanitaria	-	-	-	-
m) Compartecipazione al personale per att. Libero-prof. (intramoenia)	109.765	98.022	11.742	12,0
n) Rimborsi Assegni e contributi sanitari	-	-	-	-
o) Consulenze, collaborazioni, interinale, altre prestazioni di lavoro sanitarie e sociosanitarie	528.694	814.789	286.095	35,1
p) Altri servizi sanitari e sociosanitari a rilevanza sanitaria	695	1.013	318	31,4
q) Costi per differenziale Tariffe TUC	-	-	-	-
3) Acquisti di servizi non sanitari	4.240.963	3.602.654	638.309	17,7
a) Servizi non sanitari	4.240.963	3.602.654	638.309	17,7
b) Consulenze, collaborazioni, interinale, altre prestazioni di lavoro non sanitarie	-	-	-	-
c) Formazione	-	-	-	-
4) Manutenzione e riparazione	1.395.344	1.198.671	196.673	16,4
5) Godimento di beni di terzi	50.185	64.732	14.547	22,5
6) Costi del personale	4.603.479	5.964.158	1.360.679	22,8
a) Personale dirigente medico	1.462.040	1.836.098	374.058	20,4
b) Personale dirigente ruolo sanitario non medico	103.230	95.163	8.067	8,5
c) Personale comparto ruolo sanitario	2.268.250	3.043.882	775.632	25,5
d) Personale dirigente altri ruoli	31.597	11.141	20.456	183,6
e) Personale comparto altri ruoli	738.363	977.874	239.511	24,5
7) Oneri diversi di gestione	12.103	567	11.536	2.034,7
8) Ammortamenti	868.660	736.218	132.442	18,0
9) Svalutazione delle immobilizzazioni e dei crediti	-	2.222	2.222	100,0
10) Variazione delle rimanenze	89.407	400.110	310.703	77,7
a) Variazione delle rimanenze sanitarie	97.515	405.329	307.814	75,9
b) Variazione delle rimanenze non sanitarie	8.108	5.219	2.889	55,4
11) Accantonamenti	-	-	-	-
Totale B)	14.478.275	15.389.269	910.994	5,92
DIFF. TRA VALORE E COSTI DELLA PRODUZIONE (A-B)	- 5.007.922	- 5.723.786	715.864	12,5
C) PROVENTI E ONERI FINANZIARI				
1) Interessi attivi ed altri proventi finanziari	173	-	173	100,0
2) Interessi passivi ed altri oneri finanziari	-	215	215	100,0
Totale C)	173	215	388	180,1
D) RETTIFICHE DI VALORE DI ATTIVITA' FINANZIARIE				
1) Rivalutazioni	-	-	-	-
2) Svalutazioni	-	-	-	-
Totale D)	-	-	-	-
E) PROVENTI E ONERI STRAORDINARI				
1) Proventi straordinari	5.997	13.403	7.407	55,3
2) Oneri straordinari	34.133	49.681	15.548	31,3
Totale E)	28.136	36.278	8.142	22,4
RISULTATO PRIMA DELLE IMPOSTE (A-B+C+D+E)	- 5.035.885	- 5.760.279	724.393	12,6
Y) IMPOSTE SUL REDDITO DELL'ESERCIZIO				
1) IRAP	233.433	387.813	154.380	39,8
2) IRES	-	-	-	-
3) Accantonamento a fondo imposte (accertamenti, condoni, ecc.)	-	-	-	-
Totale Y)	233.433	387.813	154.380	39,8
UTILE (PERDITA) DELL'ESERCIZIO	- 5.269.319	- 6.148.092	878.773	14,3

SCHEMA DI BILANCIO Decreto Lgs. 118 del 23.06.2011	11901011 PPOO costi comuni			
	Bilancio 2021	Bilancio 2020	C=A-B	C=A-B %
A) VALORE DELLA PRODUZIONE				
1) Contributi in c/esercizio	306.163.816	298.299.952	7.863.865	2,6
2) Rettifica contributi c/esercizio per destinazione ad investimenti	-	-	-	-
3) Utilizzo fondi per quote inutilizzate contributi vincolati di esercizi precedenti	-	-	-	-
4) Ricavi per prestazioni sanitarie e sociosanitarie a rilevanza sanitaria	- 79.486.211	- 96.938.253	17.452.042	18,0
a) Ricavi per prestazioni sanitarie e sociosanitarie - ad aziende sanitarie	- 79.486.211	- 96.938.253	17.452.042	18,0
b) Ricavi per prestazioni sanitarie e sociosanitarie - intramoenia	-	-	-	-
c) Ricavi per prestazioni sanitarie e sociosanitarie - altro	-	-	-	-
5) Concorsi, recuperi e rimborsi	-	14.340.693	- 14.340.693	100,0
6) Compartecipazione alla spesa per prestazioni sanitarie (Ticket)	-	-	-	-
7) Quota contributi in c/capitale imputata nell'esercizio	-	-	-	-
8) Incrementi delle immobilizzazioni per lavori interni	-	-	-	-
9) Altri ricavi e proventi	3.902	3.305	597	18,1
Totale A)	226.681.508	215.705.698	10.975.810	5,09
B) COSTI DELLA PRODUZIONE				
1) Acquisti di beni	89.850	0	89.850	#####
a) Acquisti di beni sanitari	89.850	0	89.850	#####
b) Acquisti di beni non sanitari	-	-	-	-
2) Acquisti di servizi sanitari	-	0	0	100,0
a) Acquisti di servizi sanitari - Medicina di base	-	-	-	-
b) Acquisti di servizi sanitari - Farmaceutica	-	-	-	-
c) Acquisti di servizi sanitari per assistenza specialistica ambulatoriale	-	-	-	-
d) Acquisti di servizi sanitari per assistenza riabilitativa	-	-	-	-
e) Acquisti di servizi sanitari per assistenza integrativa	-	-	-	-
f) Acquisti di servizi sanitari per assistenza protesica	-	-	-	-
g) Acquisti di servizi sanitari per assistenza ospedaliera	-	-	-	-
h) Acquisti prestazioni di psichiatrica residenziale e semiresidenziale	-	-	-	-
i) Acquisti prestazioni di distribuzione farmaci File F	-	-	-	-
j) Acquisti prestazioni termali in convenzione	-	-	-	-
k) Acquisti prestazioni di trasporto sanitario	-	-	-	-
l) Acquisti prestazioni socio-sanitarie a rilevanza sanitaria	-	-	-	-
m) Compartecipazione al personale per att. Libero-prof. (intramoenia)	-	-	-	-
n) Rimborsi Assegni e contributi sanitari	-	-	-	-
o) Consulenze, collaborazioni, interinale, altre prestazioni di lavoro sanitarie e sociosanitarie	-	0	0	100,0
p) Altri servizi sanitari e sociosanitari a rilevanza sanitaria	-	-	-	-
q) Costi per differenziale Tariffe TUC	-	-	-	-
3) Acquisti di servizi non sanitari	-	-	-	-
a) Servizi non sanitari	-	-	-	-
b) Consulenze, collaborazioni, interinale, altre prestazioni di lavoro non sanitarie	-	-	-	-
c) Formazione	-	-	-	-
4) Manutenzione e riparazione	-	-	-	-
5) Godimento di beni di terzi	-	-	-	-
6) Costi del personale	-	-	-	-
a) Personale dirigente medico	-	-	-	-
b) Personale dirigente ruolo sanitario non medico	-	-	-	-
c) Personale comparto ruolo sanitario	-	-	-	-
d) Personale dirigente altri ruoli	-	-	-	-
e) Personale comparto altri ruoli	-	-	-	-
7) Oneri diversi di gestione	-	-	-	-
8) Ammortamenti	-	-	-	-
9) Svalutazione delle immobilizzazioni e dei crediti	-	-	-	-
10) Variazione delle rimanenze	-	-	-	-
a) Variazione delle rimanenze sanitarie	-	-	-	-
b) Variazione delle rimanenze non sanitarie	-	-	-	-
11) Accantonamenti	-	-	-	-
Totale B)	89.850	0	89.850	#####
DIFF. TRA VALORE E COSTI DELLA PRODUZIONE (A-B)	226.591.658	215.705.698	10.885.960	5,0
C) PROVENTI E ONERI FINANZIARI				
1) Interessi attivi ed altri proventi finanziari	-	-	-	-
2) Interessi passivi ed altri oneri finanziari	-	-	-	-
Totale C)	-	-	-	-
D) RETTIFICHE DI VALORE DI ATTIVITA' FINANZIARIE				
1) Rivalutazioni	-	-	-	-
2) Svalutazioni	-	-	-	-
Totale D)	-	-	-	-
E) PROVENTI E ONERI STRAORDINARI				
1) Proventi straordinari	-	-	-	-
2) Oneri straordinari	-	-	-	-
Totale E)	-	-	-	-
RISULTATO PRIMA DELLE IMPOSTE (A-B+C+D+E)	226.591.658	215.705.698	10.885.960	5,0
Y) IMPOSTE SUL REDDITO DELL'ESERCIZIO				
1) IRAP	-	-	-	-
2) IRES	-	-	-	-
3) Accantonamento a fondo imposte (accertamenti, condoni, ecc.)	-	-	-	-
Totale Y)	-	-	-	-
UTILE (PERDITA) DELL'ESERCIZIO	226.591.658	215.705.698	10.885.960	5,0

SCHEMA DI BILANCIO Decreto Lgs. 118 del 23.06.2011	ASSISTENZA COLLETTIVA			
	Bilancio 2021	Bilancio 2020	C=A-B	C=A-B %
A) VALORE DELLA PRODUZIONE				
1) Contributi in c/esercizio	38.334.683	37.521.150	813.533	2,2
2) Rettifica contributi c/esercizio per destinazione ad investimenti	-	-	-	-
3) Utilizzo fondi per quote inutilizzate contributi vincolati di esercizi precedenti	131.753	482.282	- 350.529	- 72,7
4) Ricavi per prestazioni sanitarie e sociosanitarie a rilevanza sanitaria	684.147	430.712	253.435	58,8
a) Ricavi per prestazioni sanitarie e sociosanitarie - ad aziende sanitarie	-	-	-	-
b) Ricavi per prestazioni sanitarie e sociosanitarie - intramoenia	176.868	40.732	136.136	334,2
c) Ricavi per prestazioni sanitarie e sociosanitarie - altro	507.279	389.980	117.299	30,1
5) Concorsi, recuperi e rimborsi	24.093	11.624	12.468	107,3
6) Compartecipazione alla spesa per prestazioni sanitarie (Ticket)	4.982	339	4.643	1.369,1
7) Quota contributi in c/capitale imputata nell'esercizio	-	-	-	-
8) Incrementi delle immobilizzazioni per lavori interni	-	-	-	-
9) Altri ricavi e proventi	847	13.680	- 12.833	- 93,8
Totale A)	39.180.504	38.459.787	720.717	1,87
B) COSTI DELLA PRODUZIONE				
1) Acquisti di beni	4.484.805	4.566.832	- 82.027	- 1,8
a) Acquisti di beni sanitari	4.403.131	4.532.422	- 129.291	- 2,9
b) Acquisti di beni non sanitari	81.674	34.410	47.264	137,4
2) Acquisti di servizi sanitari	5.954.018	3.837.769	2.116.249	55,1
a) Acquisti di servizi sanitari - Medicina di base	828	-	828	100,0
b) Acquisti di servizi sanitari - Farmaceutica	-	-	-	-
c) Acquisti di servizi sanitari per assistenza specialistica ambulatoriale	-	-	-	-
d) Acquisti di servizi sanitari per assistenza riabilitativa	-	-	-	-
e) Acquisti di servizi sanitari per assistenza integrativa	-	-	-	-
f) Acquisti di servizi sanitari per assistenza protesica	-	-	-	-
g) Acquisti di servizi sanitari per assistenza ospedaliera	-	-	-	-
h) Acquisti prestazioni di psichiatria residenziale e semiresidenziale	-	-	-	-
i) Acquisti prestazioni di distribuzione farmaci File F	-	-	-	-
j) Acquisti prestazioni termali in convenzione	-	-	-	-
k) Acquisti prestazioni di trasporto sanitario	319	-	319	100,0
l) Acquisti prestazioni socio-sanitarie a rilevanza sanitaria	-	-	-	-
m) Compartecipazione al personale per att. Libero-prof. (intramoenia)	26.608	19.260	7.347	38,1
n) Rimborsi Assegni e contributi sanitari	3.723.087	3.786.312	- 63.226	- 1,7
o) Consulenze, collaborazioni, interinale, altre prestazioni di lavoro sanitarie e sociosanitarie	2.203.176	32.196	2.170.980	6.743,1
p) Altri servizi sanitari e sociosanitari a rilevanza sanitaria	-	-	-	-
q) Costi per differenziale Tariffe TUC	-	-	-	-
3) Acquisti di servizi non sanitari	713.199	584.334	128.864	22,1
a) Servizi non sanitari	658.245	577.211	81.033	14,0
b) Consulenze, collaborazioni, interinale, altre prestazioni di lavoro non sanitarie	37.615	4.597	33.018	718,2
c) Formazione	17.339	2.526	14.813	586,5
4) Manutenzione e riparazione	522.576	422.534	100.042	23,7
5) Godimento di beni di terzi	93.226	95.127	- 1.901	- 2,0
6) Costi del personale	13.923.908	14.437.987	- 514.079	- 3,6
a) Personale dirigente medico	5.756.406	6.647.727	- 891.321	- 13,4
b) Personale dirigente ruolo sanitario non medico	32.686	63.145	- 30.459	- 48,2
c) Personale comparto ruolo sanitario	6.526.678	6.022.469	504.209	8,4
d) Personale dirigente altri ruoli	8.301	10.804	- 2.504	- 23,2
e) Personale comparto altri ruoli	1.599.836	1.693.842	- 94.005	- 5,5
7) Oneri diversi di gestione	1.017.676	777.333	240.343	30,9
8) Ammortamenti	145.321	175.694	- 30.373	- 17,3
9) Svalutazione delle immobilizzazioni e dei crediti	-	-	-	-
10) Variazione delle rimanenze	48.843	517.707	- 468.864	- 90,6
a) Variazione delle rimanenze sanitarie	48.843	517.707	- 468.864	- 90,6
b) Variazione delle rimanenze non sanitarie	-	-	-	-
11) Accantonamenti	-	59.628	- 59.628	- 100,0
Totale B)	26.903.572	25.474.944	1.428.628	5,61
DIFF. TRA VALORE E COSTI DELLA PRODUZIONE (A-B)	12.276.933	12.984.843	- 707.910	- 5,5
C) PROVENTI E ONERI FINANZIARI				
1) Interessi attivi ed altri proventi finanziari	-	-	-	-
2) Interessi passivi ed altri oneri finanziari	-	-	-	-
Totale C)	-	-	-	-
D) RETTIFICHE DI VALORE DI ATTIVITA' FINANZIARIE				
1) Rivalutazioni	-	-	-	-
2) Svalutazioni	-	-	-	-
Totale D)	-	-	-	-
E) PROVENTI E ONERI STRAORDINARI				
1) Proventi straordinari	-	5.290	- 5.290	- 100,0
2) Oneri straordinari	7.908	163.528	- 155.620	- 95,2
Totale E)	- 7.908	158.238	150.330	95,0
RISULTATO PRIMA DELLE IMPOSTE (A-B+C+D+E)	12.269.025	12.826.605	- 557.580	- 4,3
Y) IMPOSTE SUL REDDITO DELL'ESERCIZIO				
1) IRAP	904.007	980.114	- 76.107	- 7,8
2) IRES	-	-	-	-
3) Accantonamento a fondo imposte (accertamenti, condoni, ecc.)	-	-	-	-
Totale Y)	904.007	980.114	- 76.107	- 7,8
UTILE (PERDITA) DELL'ESERCIZIO	11.365.018	11.846.491	- 481.473	- 4,1

		13199011 Dip Prevanz. Costi C			
SCHEMA DI BILANCIO Decreto Lgs. 118 del 23.06.2011		Bilancio 2021	Bilancio 2020	C=A-B	C=A-B %
A) VALORE DELLA PRODUZIONE					
1) Contributi in c/esercizio		38.334.683	37.521.150	813.533	2,2
2) Rettifica contributi c/esercizio per destinazione ad investimenti		-	-	-	-
3) Utilizzo fondi per quote inutilizzate contributi vincolati di esercizi precedenti		131.753	482.282	- 350.529	- 72,7
4) Ricavi per prestazioni sanitarie e sociosanitarie a rilevanza sanitaria		684.147	430.712	253.435	58,8
a) Ricavi per prestazioni sanitarie e sociosanitarie - ad aziende sanitarie		-	-	-	-
b) Ricavi per prestazioni sanitarie e sociosanitarie - intramoenia		176.868	40.732	136.136	334,2
c) Ricavi per prestazioni sanitarie e sociosanitarie - altro		507.279	389.980	117.299	30,1
5) Concorsi, recuperi e rimborsi		24.093	11.624	12.468	107,3
6) Compartecipazione alla spesa per prestazioni sanitarie (Ticket)		4.982	339	4.643	1.369,1
7) Quota contributi in c/capitale imputata nell'esercizio		-	-	-	-
8) Incrementi delle immobilizzazioni per lavori interni		-	-	-	-
9) Altri ricavi e proventi		847	13.680	- 12.833	- 93,8
Totale A)		39.180.504	38.459.787	720.717	1,87
B) COSTI DELLA PRODUZIONE					
1) Acquisti di beni		4.484.805	4.566.832	- 82.027	- 1,8
a) Acquisti di beni sanitari		4.403.131	4.532.422	- 129.291	- 2,9
b) Acquisti di beni non sanitari		81.674	34.410	47.264	137,4
2) Acquisti di servizi sanitari		5.954.018	3.837.769	2.116.249	55,1
a) Acquisti di servizi sanitari - Medicina di base		828	-	828	100,0
b) Acquisti di servizi sanitari - Farmaceutica		-	-	-	-
c) Acquisti di servizi sanitari per assistenza specialistica ambulatoriale		-	-	-	-
d) Acquisti di servizi sanitari per assistenza riabilitativa		-	-	-	-
e) Acquisti di servizi sanitari per assistenza integrativa		-	-	-	-
f) Acquisti di servizi sanitari per assistenza protesica		-	-	-	-
g) Acquisti di servizi sanitari per assistenza ospedaliera		-	-	-	-
h) Acquisti prestazioni di psichiatria residenziale e semiresidenziale		-	-	-	-
i) Acquisti prestazioni di distribuzione farmaci File F		-	-	-	-
j) Acquisti prestazioni termali in convenzione		-	-	-	-
k) Acquisti prestazioni di trasporto sanitario		319	-	319	100,0
l) Acquisti prestazioni socio-sanitarie a rilevanza sanitaria		-	-	-	-
m) Compartecipazione al personale per att. Libero-prof. (intramoenia)		26.608	19.260	7.347	38,1
n) Rimborsi Assegni e contributi sanitari		3.723.087	3.786.312	- 63.226	- 1,7
o) Consulenze, collaborazioni, interinale, altre prestazioni di lavoro sanitarie e sociosanitarie		2.203.176	32.196	2.170.980	6.743,1
p) Altri servizi sanitari e sociosanitari a rilevanza sanitaria		-	-	-	-
q) Costi per differenziale Tariffe TUC		-	-	-	-
3) Acquisti di servizi non sanitari		713.199	584.334	128.864	22,1
a) Servizi non sanitari		658.245	577.211	81.033	14,0
b) Consulenze, collaborazioni, interinale, altre prestazioni di lavoro non sanitarie		37.615	4.597	33.018	718,2
c) Formazione		17.339	2.526	14.813	586,5
4) Manutenzione e riparazione		522.576	422.534	100.042	23,7
5) Godimento di beni di terzi		93.226	95.127	- 1.901	- 2,0
6) Costi del personale		13.923.908	14.437.987	- 514.079	- 3,6
a) Personale dirigente medico		5.756.406	6.647.727	- 891.321	- 13,4
b) Personale dirigente ruolo sanitario non medico		32.686	63.145	- 30.459	- 48,2
c) Personale comparto ruolo sanitario		6.526.678	6.022.469	504.209	8,4
d) Personale dirigente altri ruoli		8.301	10.804	- 2.504	- 23,2
e) Personale comparto altri ruoli		1.599.836	1.693.842	- 94.005	- 5,5
7) Oneri diversi di gestione		1.017.676	777.333	240.343	30,9
8) Ammortamenti		145.321	175.694	- 30.373	- 17,3
9) Svalutazione delle immobilizzazioni e dei crediti		-	-	-	-
10) Variazione delle rimanenze		48.843	517.707	- 468.864	- 90,6
a) Variazione delle rimanenze sanitarie		48.843	517.707	- 468.864	- 90,6
b) Variazione delle rimanenze non sanitarie		-	-	-	-
11) Accantonamenti		-	59.628	- 59.628	- 100,0
Totale B)		26.903.572	25.474.944	1.428.628	5,61
DIFF. TRA VALORE E COSTI DELLA PRODUZIONE (A-B)		12.276.933	12.984.843	- 707.910	- 5,5
C) PROVENTI E ONERI FINANZIARI					
1) Interessi attivi ed altri proventi finanziari		-	-	-	-
2) Interessi passivi ed altri oneri finanziari		-	-	-	-
Totale C)		-	-	-	-
D) RETTIFICHE DI VALORE DI ATTIVITA' FINANZIARIE					
1) Rivalutazioni		-	-	-	-
2) Svalutazioni		-	-	-	-
Totale D)		-	-	-	-
E) PROVENTI E ONERI STRAORDINARI					
1) Proventi straordinari		-	5.290	- 5.290	- 100,0
2) Oneri straordinari		7.908	163.528	- 155.620	- 95,2
Totale E)		- 7.908	- 158.238	150.330	- 95,0
RISULTATO PRIMA DELLE IMPOSTE (A-B+C+D+E)		12.269.025	12.826.605	- 557.580	- 4,3
Y) IMPOSTE SUL REDDITO DELL'ESERCIZIO					
1) IRAP		904.007	980.114	- 76.107	- 7,8
2) IRES		-	-	-	-
3) Accantonamento a fondo imposte (accertamenti, condoni, ecc.)		-	-	-	-
Totale Y)		904.007	980.114	- 76.107	- 7,8
UTILE (PERDITA) DELL'ESERCIZIO		11.365.018	11.846.491	- 481.473	- 4,1

SCHEMA DI BILANCIO Decreto Lgs. 118 del 23.06.2011	STRUTTURA CENTRALE E ALTRE			
	Bilancio 2021	Bilancio 2020	C=A-B	C=A-B %
A) VALORE DELLA PRODUZIONE				
1) Contributi in c/esercizio	-	0	0	100,0
2) Rettifica contributi c/esercizio per destinazione ad investimenti	-	-	-	-
3) Utilizzo fondi per quote inutilizzate contributi vincolati di esercizi precedenti	19.686	46.758	27.071	57,9
4) Ricavi per prestazioni sanitarie e sociosanitarie a rilevanza sanitaria	198.864	105.740	93.124	88,1
a) Ricavi per prestazioni sanitarie e sociosanitarie - ad aziende sanitarie	-	-	-	-
b) Ricavi per prestazioni sanitarie e sociosanitarie - intramoenia	84.205	59.672	24.533	41,1
c) Ricavi per prestazioni sanitarie e sociosanitarie - altro	114.659	46.068	68.591	148,9
5) Concorsi, recuperi e rimborsi	413.159	500.255	87.097	17,4
6) Compartecipazione alla spesa per prestazioni sanitarie (Ticket)	245	1.913	1.668	87,2
7) Quota contributi in c/capitale imputata nell'esercizio	-	-	-	-
8) Incrementi delle immobilizzazioni per lavori interni	-	-	-	-
9) Altri ricavi e proventi	745.892	674.769	71.123	10,5
Totale A)	1.377.846	1.329.435	48.411	3,64
B) COSTI DELLA PRODUZIONE				
1) Acquisti di beni	508.767	447.589	61.179	13,7
a) Acquisti di beni sanitari	49.342	72.332	22.990	31,8
b) Acquisti di beni non sanitari	459.425	375.256	84.168	22,4
2) Acquisti di servizi sanitari	348.273	192.711	155.563	80,7
a) Acquisti di servizi sanitari - Medicina di base	8.640	26.476	17.836	67,4
b) Acquisti di servizi sanitari - Farmaceutica	-	-	-	-
c) Acquisti di servizi sanitari per assistenza specialistica ambulatoriale	-	95.760	95.760	100,0
d) Acquisti di servizi sanitari per assistenza riabilitativa	-	976	976	100,0
e) Acquisti di servizi sanitari per assistenza integrativa	-	-	-	-
f) Acquisti di servizi sanitari per assistenza protesica	2.062	107	2.169	2.023,2
g) Acquisti di servizi sanitari per assistenza ospedaliera	-	-	-	-
h) Acquisti prestazioni di psichiatria residenziale e semiresidenziale	-	-	-	-
i) Acquisti prestazioni di distribuzione farmaci File F	-	-	-	-
j) Acquisti prestazioni termali in convenzione	-	-	-	-
k) Acquisti prestazioni di trasporto sanitario	-	1.247	1.247	100,0
l) Acquisti prestazioni socio-sanitarie a rilevanza sanitaria	-	5.760	5.760	100,0
m) Compartecipazione al personale per att. Libero-prof. (intramoenia)	222.424	25.361	197.063	777,0
n) Rimborsi Assegni e contributi sanitari	18.193	9.600	8.593	89,5
o) Consulenze, collaborazioni, interinale, altre prestazioni di lavoro sanitarie e sociosanitarie	65.364	26.773	38.591	144,1
p) Altri servizi sanitari e sociosanitari a rilevanza sanitaria	31.591	865	30.726	3.552,7
q) Costi per differenziale Tariffe TUC	-	-	-	-
3) Acquisti di servizi non sanitari	2.053.497	1.675.129	378.368	22,6
a) Servizi non sanitari	1.759.506	1.527.706	231.801	15,2
b) Consulenze, collaborazioni, interinale, altre prestazioni di lavoro non sanitarie	89.008	111.501	22.493	20,2
c) Formazione	204.983	35.922	169.061	470,6
4) Manutenzione e riparazione	247.742	245.366	2.376	1,0
5) Godimento di beni di terzi	207.321	228.428	21.107	9,2
6) Costi del personale	7.204.213	8.959.405	1.755.192	19,6
a) Personale dirigente medico	961.431	1.325.470	364.040	27,5
b) Personale dirigente ruolo sanitario non medico	741.750	927.708	185.958	20,0
c) Personale comparto ruolo sanitario	1.350.477	1.420.600	70.123	4,9
d) Personale dirigente altri ruoli	1.283.967	1.778.237	494.270	27,8
e) Personale comparto altri ruoli	2.866.588	3.507.389	640.801	18,3
7) Oneri diversi di gestione	582.372	2.873.129	2.290.757	79,7
8) Ammortamenti	104.616	97.413	7.204	7,4
9) Svalutazione delle immobilizzazioni e dei crediti	77.918	-	77.918	100,0
10) Variazione delle rimanenze	-	-	-	-
a) Variazione delle rimanenze sanitarie	-	-	-	-
b) Variazione delle rimanenze non sanitarie	-	-	-	-
11) Accantonamenti	-	1.170.618	-1.170.618	100,0
Totale B)	11.334.718	15.889.787	-4.555.068	-28,67
DIFF. TRA VALORE E COSTI DELLA PRODUZIONE (A-B)	- 9.956.872	- 14.560.352	4.603.479	- 31,6
C) PROVENTI E ONERI FINANZIARI				
1) Interessi attivi ed altri proventi finanziari	7	6	1	11,2
2) Interessi passivi ed altri oneri finanziari	1.037	7.780	6.743	86,7
Totale C)	- 1.030	- 7.774	6.744	86,7
D) RETTIFICHE DI VALORE DI ATTIVITA' FINANZIARIE				
1) Rivalutazioni	-	-	-	-
2) Svalutazioni	-	-	-	-
Totale D)	-	-	-	-
E) PROVENTI E ONERI STRAORDINARI				
1) Proventi straordinari	188.209	191.929	3.719	1,9
2) Oneri straordinari	196.770	1.196.707	999.937	83,6
Totale E)	- 8.560	- 1.004.778	996.218	99,1
RISULTATO PRIMA DELLE IMPOSTE (A-B+C+D+E)	- 9.966.463	- 15.572.904	5.606.441	36,0
Y) IMPOSTE SUL REDDITO DELL'ESERCIZIO				
1) IRAP	388.657	499.419	110.763	22,2
2) IRES	-	-	-	-
3) Accantonamento a fondo imposte (accertamenti, condoni, ecc.)	-	-	-	-
Totale Y)	388.657	499.419	110.763	22,2
UTILE (PERDITA) DELL'ESERCIZIO	- 10.355.120	- 16.072.323	5.717.204	35,6

SCHEMA DI BILANCIO Decreto Lgs. 118 del 23.06.2011		19101011 A. USL BR/1 C.Com			
		Bilancio 2021	Bilancio 2020	C=A-B	C=A-B %
A) VALORE DELLA PRODUZIONE					
1) Contributi in c/esercizio	43.519.204	32.322.852	11.196.353	34,6	
2) Rettifica contributi c/esercizio per destinazione ad investimenti	- 8.575.454	- 18.316.980	9.741.526	53,2	
3) Utilizzo fondi per quote inutilizzate contributi vincolati di esercizi precedenti	362.141	89.387	272.754	305,1	
4) Ricavi per prestazioni sanitarie e sociosanitarie a rilevanza sanitaria	10.388	1.592.699	- 1.582.311	- 99,3	
a) Ricavi per prestazioni sanitarie e sociosanitarie - ad aziende sanitarie	-	1.571.593	- 1.571.593	- 100,0	
b) Ricavi per prestazioni sanitarie e sociosanitarie - intramoenia	103.394	11.211	92.183	822,2	
c) Ricavi per prestazioni sanitarie e sociosanitarie - altro	- 93.006	9.895	- 102.901	- 1.040,0	
5) Concorsi, recuperi e rimborsi	26.459.652	56.227	26.403.425	46.959,0	
6) Compartecipazione alla spesa per prestazioni sanitarie (Ticket)	2.472	-	2.472	100,0	
7) Quota contributi in c/capitale imputata nell'esercizio	12.706.063	11.098.491	1.607.572	14,5	
8) Incrementi delle immobilizzazioni per lavori interni	-	-	-	-	
9) Altri ricavi e proventi	479	1.134.457	- 1.133.978	- 100,0	
Totale A)	74.484.944	27.977.132	46.507.812	166,24	
B) COSTI DELLA PRODUZIONE					
1) Acquisti di beni	1.331.438	303.542	1.027.896	338,6	
a) Acquisti di beni sanitari	1.327.726	302.678	1.025.048	338,7	
b) Acquisti di beni non sanitari	3.712	863	2.848	330,0	
2) Acquisti di servizi sanitari	4.350.048	679.015	3.671.033	540,6	
a) Acquisti di servizi sanitari - Medicina di base	972.130	25.440	946.690	3.721,3	
b) Acquisti di servizi sanitari - Farmaceutica	-	107	107	100,0	
c) Acquisti di servizi sanitari per assistenza specialistica ambulatoriale	-	81.636	81.636	100,0	
d) Acquisti di servizi sanitari per assistenza riabilitativa	-	-	-	-	
e) Acquisti di servizi sanitari per assistenza integrativa	-	-	-	-	
f) Acquisti di servizi sanitari per assistenza protesica	-	0	0	100,0	
g) Acquisti di servizi sanitari per assistenza ospedaliera	-	-	-	-	
h) Acquisti prestazioni di psichiatria residenziale e semiresidenziale	-	-	-	-	
i) Acquisti prestazioni di distribuzione farmaci File F	-	-	-	-	
j) Acquisti prestazioni termali in convenzione	-	-	-	-	
k) Acquisti prestazioni di trasporto sanitario	129.078	788	128.290	16.270,5	
l) Acquisti prestazioni socio-sanitarie a rilevanza sanitaria	4.396	220	4.176	1.894,7	
m) Compartecipazione al personale per att. Libero-prof. (intramoenia)	150.226	467.697	- 317.471	- 67,9	
n) Rimborsi Assegni e contributi sanitari	4.250	8.500	- 4.250	- 50,0	
o) Consulenze, collaborazioni, interinale, altre prestazioni di lavoro sanitarie e sociosanitarie	2.563.186	87.795	2.475.392	2.819,5	
p) Altri servizi sanitari e sociosanitari a rilevanza sanitaria	526.782	7.046	519.736	7.376,2	
q) Costi per differenziale Tariffe TUC	-	-	-	-	
3) Acquisti di servizi non sanitari	474.213	161.756	312.456	193,2	
a) Servizi non sanitari	448.935	43.060	405.875	942,6	
b) Consulenze, collaborazioni, interinale, altre prestazioni di lavoro non sanitarie	22.695	-	22.695	100,0	
c) Formazione	2.582	118.697	- 116.114	- 97,8	
4) Manutenzione e riparazione	0	113.392	- 113.392	- 100,0	
5) Godimento di beni di terzi	271.397	341	271.738	79.672,3	
6) Costi del personale	41.889.575	5.963.595	35.925.980	602,4	
a) Personale dirigente medico	14.597.254	1.311.360	13.285.894	1.013,1	
b) Personale dirigente ruolo sanitario non medico	1.360.964	322.333	1.038.631	322,2	
c) Personale comparto ruolo sanitario	18.230.527	2.998.384	15.232.143	508,0	
d) Personale dirigente altri ruoli	989.629	455.636	533.993	117,2	
e) Personale comparto altri ruoli	6.711.201	875.882	5.835.319	666,2	
7) Oneri diversi di gestione	339.651	173.202	166.449	96,1	
8) Ammortamenti	49.070	48.213	857	1,8	
9) Svalutazione delle immobilizzazioni e dei crediti	1.232.946	4.180.737	- 2.947.791	- 70,5	
10) Variazione delle rimanenze	- 265.113	- 0	- 265.113	#####	
a) Variazione delle rimanenze sanitarie	- 258.330	- 0	- 258.330	#####	
b) Variazione delle rimanenze non sanitarie	- 6.783	0	6.783	#####	
11) Accantonamenti	21.781.638	13.028.846	8.752.793	67,2	
Totale B)	71.454.862	24.651.956	46.802.906	189,85	
DIFF. TRA VALORE E COSTI DELLA PRODUZIONE (A-B)		3.030.082	3.325.176	- 295.094	- 8,9
C) PROVENTI E ONERI FINANZIARI					
1) Interessi attivi ed altri proventi finanziari	327.581	234.741	92.840	39,5	
2) Interessi passivi ed altri oneri finanziari	31.390	45.048	- 13.658	- 30,3	
Totale C)	296.191	189.693	106.498	56,1	
D) RETTIFICHE DI VALORE DI ATTIVITA' FINANZIARIE					
1) Rivalutazioni	-	-	-	-	
2) Svalutazioni	-	-	-	-	
Totale D)	-	-	-	-	
E) PROVENTI E ONERI STRAORDINARI					
1) Proventi straordinari	2.508.512	21.729.044	- 19.220.532	- 88,5	
2) Oneri straordinari	2.505.989	13.962.470	- 11.456.481	- 82,1	
Totale E)	2.523	7.766.574	- 7.764.051	- 100,0	
RISULTATO PRIMA DELLE IMPOSTE (A-B+C+D+E)		3.328.795	11.281.443	- 7.952.647	- 70,5
Y) IMPOSTE SUL REDDITO DELL'ESERCIZIO					
1) IRAP	4.523.152	354.022	4.169.130	1.177,6	
2) IRES	296.075	163.810	132.265	80,7	
3) Accantonamento a fondo imposte (accertamenti, condoni, ecc.)	-	-	-	-	
Totale Y)	4.819.227	517.832	4.301.395	830,7	
UTILE (PERDITA) DELL'ESERCIZIO		- 1.490.432	10.763.610	- 12.254.042	- 113,8

**Conto Economico 2021
confrontato con il Bilancio
Economico Preventivo 2021**

CONTO ECONOMICO

A) VALORE DELLA PRODUZIONE		Bilancio 2021	Bilancio Econ. Prev. 2021	VARIAZIONE	
				Bilancio 2021	Bilancio Econ. Prev. 2021
A.1)	Contributi in c/esercizio	750.005.599	726.503.982	23.501.617	3,2
A.1.a)	Contributi in c/esercizio - da Regione o Provincia Autonoma per quota F.S. regionale	717.281.263	713.191.718	4.089.545	0,6
A.1.b)	Contributi in c/esercizio - extra fondo	31.806.022	13.266.123	18.539.899	139,8
A.1.b.1)	Contributi da Regione o Prov. Aut. (extra fondo) - vincolati	10.693.019	7.305.784	3.387.235	46,4
A.1.b.2)	Contributi da Regione o Prov. Aut. (extra fondo) - Risorse aggiuntive da bilancio a titolo di copertura LEA	0	0	0	-
A.1.b.3)	Contributi da Regione o Prov. Aut. (extra fondo) - Risorse aggiuntive da bilancio a titolo di copertura extra LEA	0	0	0	-
A.1.b.4)	Contributi da Regione o Prov. Aut. (extra fondo) - altro	0	0	0	-
A.1.b.5)	Contributi da aziende sanitarie pubbliche (extra fondo)	1.131.355	2.679.028	-1.547.673	-57,8
A.1.b.6)	Contributi da altri soggetti pubblici	19.981.648	3.281.311	16.700.337	509,0
A.1.c)	Contributi in c/esercizio - per ricerca	0	0	0	-
A.1.c.1)	da Ministero della Salute per ricerca corrente	0	0	0	-
A.1.c.2)	da Ministero della Salute per ricerca finalizzata	0	0	0	-
A.1.c.3)	da Regione e altri soggetti pubblici	0	0	0	-
A.1.c.4)	da privati	0	0	0	-
A.1.d)	Contributi in c/esercizio - da privati	918.314	46.141	872.173	1.890,2
A.2)	Rettifica contributi c/esercizio per destinazione ad investimenti	-8.575.454	-6.301.775	-2.273.679	36,1
A.3)	Utilizzo fondi per quote inutilizzate contributi vincolati di esercizi precedenti	525.341	399.745	125.596	31,4
A.4)	Ricavi per prestazioni sanitarie e sociosanitarie a rilevanza sanitaria	41.099.462	41.576.424	-476.962	-1,1
A.4.a)	Ricavi per prestazioni sanitarie e sociosanitarie - ad aziende sanitarie pubbliche	36.490.381	37.935.305	-1.444.924	-3,8
A.4.b)	Ricavi per prestazioni sanitarie e sociosanitarie - intramoenia	3.828.403	2.722.172	1.106.231	40,6
A.4.c)	Ricavi per prestazioni sanitarie e sociosanitarie - altro	780.678	918.947	-138.269	-15,0
A.5)	Concorsi, recuperi e rimborsi	27.298.737	11.743.940	15.554.797	132,4
A.6)	Partecipazione alla spesa per prestazioni sanitarie (Ticket)	3.398.525	3.591.991	-193.466	-5,4
A.7)	Quota contributi in c/capitale imputata nell'esercizio	12.706.063	11.051.669	1.654.394	15,0
A.8)	Incrementi delle immobilizzazioni per lavori interni	0	0	0	-
A.9)	Altri ricavi e proventi	1.741.137	2.194.425	-453.288	-20,7
TOTALE A)		828.199.410	790.760.401	37.439.009	4,7
B) COSTI DELLA PRODUZIONE					
B.1)	Acquisti di beni	138.325.412	130.658.196	7.667.216	5,9
B.1.a)	Acquisti di beni sanitari	136.642.597	129.274.286	7.368.311	5,7
B.1.b)	Acquisti di beni non sanitari	1.682.815	1.383.910	298.905	21,6
B.2)	Acquisti di servizi sanitari	336.310.114	335.593.296	716.818	0,2
B.2.a)	Acquisti di servizi sanitari - Medicina di base	50.717.660	46.940.222	3.777.438	8,0
B.2.b)	Acquisti di servizi sanitari - Farmaceutica	53.493.216	53.510.694	-17.478	-0,0
B.2.c)	Acquisti di servizi sanitari per assistenza specialistica ambulatoriale	36.724.904	35.723.528	1.001.376	2,8
B.2.d)	Acquisti di servizi sanitari per assistenza riabilitativa	9.068.752	13.676.244	-4.607.492	-33,7
B.2.e)	Acquisti di servizi sanitari per assistenza integrativa	5.253.535	4.619.757	633.778	13,7
B.2.f)	Acquisti di servizi sanitari per assistenza protesica	4.934.261	6.309.518	-1.375.257	-21,8
B.2.g)	Acquisti di servizi sanitari per assistenza ospedaliera	89.859.669	91.778.161	-1.918.492	-2,1
B.2.h)	Acquisti prestazioni di psichiatria residenziale e semiresidenziale	17.588.475	18.260.132	-671.657	-3,7
B.2.i)	Acquisti prestazioni di distribuzione farmaci File F	11.764.403	12.559.366	-794.963	-6,3
B.2.j)	Acquisti prestazioni termali in convenzione	1.543.884	2.761.772	-1.217.888	-44,1
B.2.k)	Acquisti prestazioni di trasporto sanitario	9.924.478	13.406.707	-3.482.229	-26,0
B.2.l)	Acquisti prestazioni socio-sanitarie a rilevanza sanitaria	22.167.680	20.542.664	1.625.016	7,9
B.2.m)	Partecipazione al personale per att. Libero-prof. (intramoenia)	3.069.255	2.128.736	940.519	44,2
B.2.n)	Rimborsi Assegni e contributi sanitari	11.433.298	9.740.799	1.692.499	17,4
B.2.o)	Consulenze, collaborazioni, interinale, altre prestazioni di lavoro sanitarie e sociosanitarie	7.519.787	1.175.060	6.344.727	539,9
B.2.p)	Altri servizi sanitari e sociosanitari a rilevanza sanitaria	1.246.857	2.459.936	-1.213.079	-49,3
B.2.q)	Costi per differenziale Tariffe TUC	0	0	0	-
B.3)	Acquisti di servizi non sanitari	67.759.543	65.171.364	2.588.179	4,0
B.3.a)	Servizi non sanitari	67.374.663	64.722.887	2.651.776	4,1
B.3.b)	Consulenze, collaborazioni, interinale, altre prestazioni di lavoro non sanitarie	149.318	118.932	30.386	25,5
B.3.c)	Formazione	235.562	329.545	-93.983	-28,5
B.4)	Manutenzione e riparazione	16.245.805	13.085.345	3.160.460	24,2
B.5)	Godimento di beni di terzi	6.603.927	4.936.383	1.667.544	33,8
B.6)	Costi del personale	206.228.314	204.200.007	2.028.307	1,0
B.6.a)	Personale dirigente medico	70.838.813	72.787.229	-1.948.416	-2,7
B.6.b)	Personale dirigente ruolo sanitario non medico	6.487.466	6.477.664	9.802	0,2
B.6.c)	Personale comparto ruolo sanitario	94.245.133	92.458.481	1.786.652	1,9
B.6.d)	Personale dirigente altri ruoli	2.833.621	2.879.447	-45.826	-1,6
B.6.e)	Personale comparto altri ruoli	31.823.281	29.597.186	2.226.095	7,5
B.7)	Oneri diversi di gestione	3.373.839	4.273.705	-899.866	-21,1
B.8)	Ammortamenti	12.935.605	11.311.467	1.624.138	14,4
B.8.a)	Ammortamenti immobilizzazioni immateriali	138.213	113.012	25.201	22,3
B.8.b)	Ammortamenti dei fabbricati	5.639.089	5.129.780	509.309	9,9
B.8.c)	Ammortamenti delle altre immobilizzazioni materiali	7.158.303	6.068.675	1.089.628	18,0
B.9)	Svalutazione delle immobilizzazioni e dei crediti	1.232.946	188.945	1.044.001	552,5
B.10)	Variazione delle rimanenze	2.234.542	350.688	1.883.854	537,2
B.10.a)	Variazione delle rimanenze sanitarie	2.208.212	208.626	1.999.586	958,5
B.10.b)	Variazione delle rimanenze non sanitarie	26.330	142.062	-115.732	-81,5
B.11)	Accantonamenti	21.781.639	6.443.386	15.338.253	238,0
B.11.a)	Accantonamenti per rischi	8.195.263	1.650.328	6.544.935	396,6
B.11.b)	Accantonamenti per premio operosità	646.734	557.802	88.932	15,9
B.11.c)	Accantonamenti per quote inutilizzate di contributi vincolati	1.002.774	235.865	766.909	325,1
B.11.d)	Altri accantonamenti	11.936.868	3.999.391	7.937.477	198,5
TOTALE B)		813.031.686	776.212.782	36.818.904	4,7
DIFF. TRA VALORE E COSTI DELLA PRODUZIONE (A-B)		15.167.724	14.547.619	620.105	4,3

CONTO ECONOMICO

C) PROVENTI E ONERI FINANZIARI		Bilancio 2021	Bilancio Econ. Prev. 2021	VARIAZIONE Bilancio 2021 / Bilancio Econ. Prev. 2021	
				Importo	%
C.1)	Interessi attivi ed altri proventi finanziari	327.767	258.000	69.767	27,0
C.2)	Interessi passivi ed altri oneri finanziari	32.487	560	31.927	5.701,3
TOTALE C)		295.280	257.440	37.840	14,7
D) RETTIFICHE DI VALORE DI ATTIVITÀ FINANZIARIE					
D.1)	Rivalutazioni	0	0	0	-
D.2)	Svalutazioni	0	0	0	-
TOTALE D)		0	0	0	-
E) PROVENTI E ONERI STRAORDINARI					
E.1)	Proventi straordinari	2.812.607	1.000.000	1.812.607	181,3
E.1.a)	Plusvalenze	0	0	0	-
E.1.b)	Altri proventi straordinari	2.812.607	1.000.000	1.812.607	181,3
E.2)	Oneri straordinari	3.063.132	1.000.000	2.063.132	206,3
E.2.a)	Minusvalenze	0	0	0	-
E.2.b)	Altri oneri straordinari	3.063.132	1.000.000	2.063.132	206,3
TOTALE E)		-250.525	0	-250.525	-
RISULTATO PRIMA DELLE IMPOSTE (A-B+C+D+E)		15.212.479	14.805.059	407.420	2,8
Y) IMPOSTE SUL REDDITO DELL'ESERCIZIO					
Y.1)	IRAP	14.914.950	14.507.509	407.441	2,8
Y.1.a)	IRAP relativa a personale dipendente	13.775.040	13.343.757	431.283	3,2
Y.1.b)	IRAP relativa a collaboratori e personale assimilato a lavoro dipendente	1.139.910	1.163.752	-23.842	-2,0
Y.1.c)	IRAP relativa ad attività di libera professione (intramoenia)	0	0	0	-
Y.1.d)	IRAP relativa ad attività commerciali	0	0	0	-
Y.2)	IRES	296.075	296.655	-580	-0,2
Y.3)	Accantonamento a fondo Imposte (accertamenti, condoni, ecc.)	0	0	0	-
TOTALE Y)		15.211.025	14.804.164	406.861	2,7
UTILE (PERDITA) DELL'ESERCIZIO		1.454	895	559	62,5

Il Direttore responsabile dell'area economico-finanziaria

Dr.ssa Claudia D'Onofrio

Il Direttore Generale

Dr. Flavio Maria Roseto



FLAVIO MARIA
ROSETO
Regione Puglia
04.08.2022 16:47:53
GMT+01:00

Prospetto relativo
ai contributi per la
copertura delle perdite
ricevuti
dalla Regione Puglia

Contributi per ripiano perdite esercizi 1995/2021

Riconciliazione degli acconti erogati al 31/12/2021

COD.	AZIENDA
106	Azienda ASL BR - Brindisi

ANNO	2014 e precedenti	2015	2016	2017	2018	2019	2020	2021
------	-------------------	------	------	------	------	------	------	------

FONTE:

RISULTATO D'ESERCIZIO in Euro	- 435.213.890	146.733	31.209	74.599	37.419	20.784	40.602	1.454
--------------------------------------	---------------	---------	--------	--------	--------	--------	--------	-------

ANNO di EROGAZIONE	Documento Regionale di riferimento	EURO	EURO	EURO	EURO	EURO	EURO	EURO
99-2000	L.R. 17/02 col E scheda A	-	-	-	-	-	-	-
		11.043.914	-	-	-	-	-	-
		-	-	-	-	-	-	-
2001	DGR 1011/01: (Det. 379/01) (*)	3.802.065	-	-	-	-	-	-
		-	-	-	-	-	-	-
2002	DGR 999/02: Compartecipaz. Reg.le	7.003.500	-	-	-	-	-	-
2002	Anticipazioni per ripiani (DGR 1073/02)	2.985.240	-	-	-	-	-	-
2002	Determina n. 519/02	2.168.700	-	-	-	-	-	-
		-	-	-	-	-	-	-
	Erogazioni effettuate con determine del dirigente Assessorato alle politiche della Salute della Regione Puglia	-	-	-	-	-	-	-
2003	Determina n. 19 / 2003 (*)	4.769.034	-	-	-	-	-	-
2003	Determina n. 113 / 2003	12.345.404	-	-	-	-	-	-
2003	Determina n. 168 / 2003	13.787.492	-	-	-	-	-	-
2003	Determina n. 246 / 2003	9.283.330	-	-	-	-	-	-
2003	Determina n. 257 del 30.06.03	8.187.606	-	-	-	-	-	-
2003	Determina n. 408 del 23.10.03	4.999.309	-	-	-	-	-	-
2003	Determina n. 546 del 5.12.03	1.493.301	-	-	-	-	-	-
2003	Determina n. 548 del 5.12.03	3.762.856	-	-	-	-	-	-
2004	Determina n. 539 del 14.10.04	8.480.287	-	-	-	-	-	-
2004	Determina n. 653 del 01.12.04	5.070.032	-	-	-	-	-	-
2004	Determina n. 663 del 03.12.04	1.958.859	-	-	-	-	-	-
2004	Determina n. 687 del 20.12.04	16.516.094	-	-	-	-	-	-
2005	Determina n. 518 del 30.09.05	2.792.540	-	-	-	-	-	-
2006	Determina n. 95 del 02.05.06	5.975.670	-	-	-	-	-	-
2006	Determina n° 212 del 24.07.2006	9.353.890	-	-	-	-	-	-
2006	Determina n° 289 del 30/10/2006	1.850.000	-	-	-	-	-	-
2006	Determina n° 297 del 08/11/2006	9.131.000	-	-	-	-	-	-
2006	Determina n° 332 del 29/11/2006	4.430.790	-	-	-	-	-	-
2007	Determina n° 115 del 05/04/2007	5.500.000	-	-	-	-	-	-
2007	Determina n° 272 del 21/08/2007	9.026.388	-	-	-	-	-	-
2007	Determina n° 350 del 30.10.2007	12.549.000	-	-	-	-	-	-
2007	Determina n° 394 del 26.11.2007	4.040.669	-	-	-	-	-	-
2007	Determina n° 394 del 26.11.2007	2.185.000	-	-	-	-	-	-
2007	Determina n° 425 del 30.11.2007	1.594.245	-	-	-	-	-	-
2008	Determina n° 125 del 02.07.2008	206.153	-	-	-	-	-	-
2008	Determina n° 302 del 10/10/2008	3.900.000	-	-	-	-	-	-
2008	Determina n° 339 del 05/11/2008	2.423.196	-	-	-	-	-	-
2008	Determina n° 340 del 05/11/2008	1.230.000	-	-	-	-	-	-
2008	Determina n°	11.550.000	-	-	-	-	-	-
2009	Determina 204 del 30/06/2009	1.405.260	-	-	-	-	-	-
2009	DGR 1196 DEL 13/07/2009	4.718.000	-	-	-	-	-	-
2009	Determina n° 294 del 20/10/2009	3.392.809	-	-	-	-	-	-
2009	Determina n° 326 del 30/10/2009	16.620.000	-	-	-	-	-	-
2009	Determina n° 380 del 30/11/2009	1.750.000	-	-	-	-	-	-
2010	Determina n° 66 del 09/03/2010	8.813.057	-	-	-	-	-	-
2010	Determina n°	138.000	-	-	-	-	-	-
2010	Determina n° 125 del 13/04/2010	6.830.000	-	-	-	-	-	-
2010	Determina n° 126 del 13/04/2010	19.981.670	-	-	-	-	-	-
2010	Determina n° 223 del 17/06/2010	12.668.000	-	-	-	-	-	-
2010	Determina n° 224 del 17/06/2010	6.060.000	-	-	-	-	-	-
2010	MANDATO REGIONE 9002/2010	175.178	-	-	-	-	-	-
2010	Determina n° 130 del 10/05/2010	172.741	-	-	-	-	-	-
2010	Determina n° 131 del 10/05/2010	175.225	-	-	-	-	-	-
2010	Determina n° 255 del 23/07/2010	237.742	-	-	-	-	-	-
2010	Determina 295 del 17/09/2010	424.073	-	-	-	-	-	-
2011	Determina 291 del 08/08/2011	987.004	-	-	-	-	-	-
2011	Determina 313 del 12/09/2011	208.225	-	-	-	-	-	-
2012	CHIUSURA BILANCIO 2012 (nota prot. 42656/2013 ASI BR)	2.238.325	-	-	-	-	-	-
2012	RICLASSIF. SOMME RIC. PER TRANSAZ. (erogazioni di cui alla DGR 1260/2012 e 2408/2011)	60.161.983	-	-	-	-	-	-
2012	FARMACI ACQUISTATI ESTERO	233.323	-	-	-	-	-	-
2012	Maggiori Perdite esercizi precedenti per Ricalcolo Fondi Ammortamenti ex D.Lgs 118/2011	- 3.133.534	-	-	-	-	-	-

ANNO	2014 e precedenti	2015	2016	2017	2018	2019	2020	2021
------	----------------------	------	------	------	------	------	------	------

FONTE:

RISULTATO D'ESERCIZIO in Euro		- 435.213.890	146.733	31.209	74.599	37.419	20.784	40.602	1.454
2013	DATERMINA 100 DEL 28/03/2013	47.043	-	-	-	-	-	-	-
2013	2013/21/168/AD	20.540.665	-	-	-	-	-	-	-
2013	2013/60/168/AD	18.000.000	-	-	-	-	-	-	-
2013	2013/21/168/AD	3.142.909	-	-	-	-	-	-	-
2013	Giroconto utile 2003	-	-	-	-	-	-	-	-
2014	Destinazione della perdita ex art.30 comma 1 d.lgs. 118/2011. Determina n. 42 del 30.07.2014 del Servizio Gestione Accentrata Finanza Sanitaria Regionale	32.171.745	-	-	-	-	-	-	-
2014	EROGAZIONE CONTRIBUTI PER RIPIANI ANNI PRECEDENTI ENTI SSR - ULTIMA TRANCE. Incassati con reversale 3068 del 2015	8.525.351	-	-	-	-	-	-	-
2014	EROGAZIONE CONTRIBUTI PER RIPIANI ANNI PRECEDENTI ENTI SSR - ULTIMA TRANCE. Incassati con reversale 3068 del 2015	3.133.534	-	-	-	-	-	-	-
	Totale Perdite ripianate	435.213.891	-	-	-	-	-	-	-
		0	-	-	-	-	-	-	-
(*)	Totale Perdite da ripianare (-) o Totale Utili (+)	0	146.733	177.942	252.541	289.960	310.744	351.346	352.800

**Attestazione
dei tempi di pagamento**
(art.41, comma 1, Legge 89 del 23.06.2014)

Attestazione dei tempi di pagamento

(Art.41 comma 1 Legge 23 giugno 2014, n. 89)

In osservanza di quanto disposta dall'art.41 comma 1 della Legge 23.06.2014, n.89 si riporta di seguito:

- a. l'importo dei pagamenti relativi a transazioni commerciali effettuati dopo la scadenza dei termini previsti dal decreto legislativo 9 ottobre 2002, n. 231, che per l'ASL BR in quanto ente pubblico che fornisce assistenza sanitaria e che è debitamente riconosciuto a tale fine, è pari a 60 giorni (art.4 comma 5 lettera b del D.lgs 231/2002).

Pagamenti 2021	Dopo la scadenza	Nella scadenza	Prima della scadenza	TOTALE
Debiti commerciali	61.477.588	1.485.476	175.685.608	238.648.673
Debiti non commerciali	21.346.921	83.684	79.663.792	101.094.396
TOTALE	82.824.509	1.569.160	255.349.400	339.743.069

- b. l'indicatore annuale di tempestività dei pagamenti di cui all'articolo 33 del decreto legislativo 14 marzo 2013, n. 33.

ASL BRINDISI	ITP annuale aggregato 2020	ITP I trimestre 2021	ITP II trimestre 2021	ITP III trimestre 2021	ITP IV trimestre 2021	ITP annuale aggregato 2021
	-10	-16	-16	-18	-2	-13

Si precisa che al fine di migliorare i tempi di pagamento quest'Azienda ha attuato da tempo una serie di misure che riguardano l'intera gestione del ciclo passivo. Così, sono state rese operative sia le procedure per la gestione informatizzata degli ordini d'acquisto per tutti beni e servizi (sanitari e non) sia le procedure per la gestione del mandato informatico. Tale gestione è impostata come di seguito specificato:

1. Inserimento dei contratti d'acquisto completi dei riferimenti provvedimentali nel sistema informatico.
2. Registrazione degli ordini d'acquisto nel sistema informatico:

Gli ordini vengono emessi nei limiti economici contrattualmente definiti e nei limiti delle disponibilità di cui al Bilancio Economico Preventivo per macrostruttura per anno.

3. Registrazione documento di trasporto/documenti eseguito lavoro nel sistema informatico. Tale operazione è effettuata dopo il ricevimento della merce o esecuzione del servizio.

4. Registrazione della fattura d'acquisto nel sistema informatico:

La registrazione delle fatture è effettuata centralmente dall'AGREF collegando la fattura al documento di cui al punto 3 attraverso l'utilizzo della piattaforma della fattura elettronica. Il sistema consente alle strutture periferiche aziendali di disporre in tempo reale dei documenti contabili per effettuare la liquidazione.

5. Predisposizione informatica delle liste di liquidazione.

Tale operazione è effettuata dalle strutture ordinanti i quali hanno tutti gli elementi ed i riferimenti informatici (di cui ai punti 1-4 sopra esposti) per effettuare la liquidazione delle fatture.

6. Emissione del mandato di pagamento.

I pagamenti sono effettuati da un team di amministrativi (dislocati sia presso la struttura centrale che presso le strutture periferiche) coordinato dall'Area Gestione Risorse Economico Finanziarie, che provvede ad emettere i mandati di pagamento sulla base delle liquidazioni effettuate dai centri ordinatori e gestori della spesa.

7. Invio telematico dei mandati di pagamento all'Istituto Cassiere

Tale operazione è effettuata dall'Area Gestione Risorse Economico Finanziarie.

Si segnala che nel corso del mese di ottobre 2018 è entrata in esercizio la piattaforma SIOPE+ che è la nuova infrastruttura che intermedierà il colloquio tra pubbliche amministrazioni e banche tesoriere con l'obiettivo di migliorare la qualità dei dati per il monitoraggio della spesa pubblica e per rilevare i tempi di pagamento delle Pubbliche Amministrazioni nei confronti delle imprese fornitrici. L'infrastruttura SIOPE+ è stata sviluppata dalla Banca d'Italia per conto della Ragioneria Generale dello Stato (RGS): sulla base di quanto previsto dall'art. 1, comma 533, della legge 11 dicembre 2016, le Amministrazioni Pubbliche sono tenute a ordinare incassi e pagamenti al proprio tesoriere o cassiere utilizzando esclusivamente ordinativi informatici emessi secondo lo standard definito dall'Agenzia per l'Italia Digitale (AgID) e trasmessi attraverso l'infrastruttura SIOPE+. L'infrastruttura SIOPE+ risponde alle seguenti esigenze:

1. dispone di informazioni di dettaglio sui pagamenti effettuati dalle Pubbliche amministrazioni senza gravare sui soggetti coinvolti nell'iter di spesa e incasso. In questo modo è più agevole fornire informazioni sui pagamenti dei crediti commerciali e, su un piano più ampio, monitorare in tempo reale l'andamento dei flussi finanziari pubblici;
2. uniformare il colloquio ente-tesoriere attraverso l'adozione di uno standard informatico unico (OPI), in sostituzione dell'OIL (Ordinativo Informatico Locale) in modo da migliorare la qualità dei servizi di tesoreria, favorire l'ulteriore integrazione tra sistemi contabili degli enti e procedure di pagamento, e sostenere lo sviluppo di servizi di pagamento digitali

La procedura sopra esposte consente alle strutture ordinanti di poter liquidare le fatture appena ricevute, lasciando che il pagamento sia effettuato quando vi sono le risorse necessarie. Questo consente di eliminare i problemi amministrativi che impediscono la liquidazione delle fatture nei tempi di legge, il cui pagamento è comunque subordinato all'esistenza di disponibilità di cassa.

E' opportuno evidenziare altresì, che quest'Azienda cerca di sfruttare al massimo le opportunità fornite dall'introduzione della fattura elettronica per migliorare ulteriormente il processo di liquidazione delle fatture passive. Infatti è stata, da tempo, implementata la procedura informatizzata per la registrazione automatica, nel sistema contabile aziendale, delle fatture ricevute elettronicamente, con conseguente miglioramento dei tempi di liquidazione e pagamento.

IL DIRETTORE A.G.R.E.F.

(Dott.ssa Claudia D'Onofrio)

IL DIRETTORE GENERALE

(Dott. Flavio Maria Roseto)



FLAVIO MARIA
ROSETO
Regione Puglia
04.08.2022 16:47:53
GMT+01:00

Prospetti SIOPE Anno 2021

		A Dati estratti dal sito www.siope.it	B Dati contabili aziendali	C=A-B
ENTRATE DERIVANTI DALLA PRESTAZIONE DI SERVIZI		9.102.962,58	9.102.962,58	0,00
1100	Compartecipazione alla spesa per prestazioni sanitarie (ticket)	3.393.300,96	3.393.300,96	0,00
1500	Entrate per prestazioni sanitarie erogate a soggetti privati	4.049.132,82	4.049.132,82	0,00
1600	Entrate per prestazioni sanitarie erogate in regime di intramoenia	868.528,81	868.528,81	0,00
1700	Entrate per prestazioni non sanitarie	721.682,25	721.682,25	0,00
1800	Entrate per prestazioni di servizi derivanti da sopravvenienze attive	70.317,74	70.317,74	0,00
CONTRIBUTI E TRASFERIMENTI CORRENTI		682.211.832,97	682.211.832,97	0,00
2102	Contributi e trasferimenti correnti da Regione e Prov. Autonoma per quota fondo sanitario regionale indistinto	616.470.557,39	616.470.557,39	0,00
2103	Contributi e trasferimenti correnti da Regione e Prov. Autonoma per quota fondo sanitario regionale vincolato	51.290.640,94	51.290.640,94	0,00
2104	Contributi e trasferimenti correnti da Regione e Prov. Autonoma extra fondo sanitario vincolato	5.907.115,54	5.907.115,54	0,00
2105	Altri contributi e trasferimenti correnti da Regione e Prov. Autonoma	8.543.519,10	8.543.519,10	0,00
ALTRE ENTRATE CORRENTI		1.415.465,01	1.415.465,01	0,00
3104	Restituzione fondi economici	2.020,92	2.020,92	0,00
3105	Riscossioni IVA	61.024,64	61.024,64	0,00
3106	Altri concorsi, recuperi e rimborsi	1.141.992,24	1.141.992,24	0,00
3201	Fitti attivi	14.331,67	14.331,67	0,00
3202	Interessi attivi	6,86	6,86	0,00
3203	Proventi finanziari	12.761,90	12.761,90	0,00
3204	Altri proventi	183.326,78	183.326,78	0,00

		A	B	C=A-B
		Dati estratti dal sito www.siope.it	Dati contabili aziendali	
CONTRIBUTI E TRASFERIMENTI IN C/CAPITALE		5.423.737,33	5.423.737,33	0,00
5103	Contributi e trasferimenti da Regione e Prov. Autonoma per finanziamenti di investimenti e fondo di dotazione	5.423.737,33	5.423.737,33	0,00
OPERAZIONI FINANZIARIE		461.422,54	461.422,54	0,00
6500	Altre operazioni finanziarie	425.891,12	425.891,12	0,00
6910	Ritenute erariali	35.531,42	35.531,42	0,00
INCASSI DA REGOLARIZZARE		0,00	0,00	0,00
9999	Altri incassi da regolarizzare (riscossioni codificate dal cassiere)	0,00	0,00	0,00
TOTALE INCASSI		698.615.420,43	698.615.420,43	0,00

		A Dati estratti dal sito www.siope.it	B Dati contabili aziendali	C=A-B
PERSONALE		225.435.301,15	225.435.301,15	0,00
1103	Competenze a favore del personale a tempo indeterminato, al netto degli arretrati attribuiti	109.761.418,04	109.761.418,04	0,00
1105	Competenze a favore del personale a tempo determinato, al netto degli arretrati attribuiti	1.210.399,22	1.210.399,22	0,00
1203	Altre ritenute al personale per conto di terzi	5.244.528,98	5.244.528,98	0,00
1204	Ritenute previdenziali e assistenziali al personale a tempo indeterminato	101.598.953,25	101.598.953,25	0,00
1205	Ritenute erariali a carico del personale a tempo indeterminato	7.610.548,80	7.610.548,80	0,00
1304	Contributi obbligatori per il personale a tempo indeterminato	9.452,86	9.452,86	0,00
ACQUISTO DI BENI		124.471.488,67	124.471.488,67	0,00
2101	Prodotti farmaceutici	78.528.527,45	78.528.527,45	0,00
2102	Emoderivati	11.520,00	11.520,00	0,00
2103	Prodotti dietetici	1.917.365,70	1.917.365,70	0,00
2104	Materiali per la profilassi (vaccini)	4.234.199,43	4.234.199,43	0,00
2110	Materiali e prodotti per uso veterinario	539,19	539,19	0,00
2111	Acquisto di beni sanitari da altre strutture sanitarie	106.924,64	106.924,64	0,00
2112	Dispositivi medici	37.165.905,44	37.165.905,44	0,00
2198	Altri acquisti di beni sanitari	1.538.876,94	1.538.876,94	0,00
2201	Prodotti alimentari	7.630,74	7.630,74	0,00
2202	Materiali di guardaroba, di pulizia e di convivenza in genere	7.642,41	7.642,41	0,00
2203	Combustibili, carburanti e lubrificanti	282.395,12	282.395,12	0,00
2204	Supporti informatici e cancelleria	458.546,07	458.546,07	0,00
2205	Pubblicazioni, giornali e riviste	51.586,45	51.586,45	0,00
2206	Acquisto di materiali per la manutenzione	5.606,15	5.606,15	0,00
2298	Altri beni non sanitari	154.222,94	154.222,94	0,00
ACQUISTI DI SERVIZI		264.007.728,69	264.007.728,69	0,00
3102	Acquisti di servizi sanitari per medicina di base da altre Amministrazioni pubbliche	33.488,33	33.488,33	0,00
3103	Acquisti di servizi sanitari per medicina di base da soggetti convenzionali	41.611.191,13	41.611.191,13	0,00
3106	Acquisti di servizi sanitari per farmaceutica da privati	52.560.285,94	52.560.285,94	0,00
3109	Acquisti di servizi sanitari per assistenza specialistica ambulatoriale da privati	16.108.032,64	16.108.032,64	0,00
3112	Acquisti di servizi sanitari per assistenza riabilitativa da privati	38.089.900,95	38.089.900,95	0,00
3114	Acquisti di servizi sanitari per assistenza integrativa e protesica da altre Amministrazioni pubbliche	11.419,68	11.419,68	0,00

		A Dati estratti dal sito www.siope.it	B Dati contabili aziendali	C=A-B
3115	Acquisti di servizi sanitari per assistenza integrativa e protesica da privati	7.517.011,63	7.517.011,63	0,00
3116	Acquisti di servizi sanitari per assistenza ospedaliera da strutture sanitarie pubbliche della Regione/Provincia autonoma di appartenenza	214.533,64	214.533,64	0,00
3117	Acquisti di servizi sanitari per assistenza ospedaliera da altre Amministrazioni pubbliche	120.386,77	120.386,77	0,00
3118	Acquisti di servizi sanitari per assistenza ospedaliera da privati	15.420.807,23	15.420.807,23	0,00
3127	Acquisti di prestazioni termali in convenzione da privati	493.263,03	493.263,03	0,00
3130	Acquisti di prestazioni trasporto in emergenza e urgenza da privati	9.344.782,47	9.344.782,47	0,00
3132	Acquisti di prestazioni socio sanitarie a rilevanza sanitaria da altre Amministrazioni pubbliche	146.396,25	146.396,25	0,00
3133	Acquisti di prestazioni socio sanitarie a rilevanza sanitaria da privati	1.829,20	1.829,20	0,00
3134	Consulenze, collaborazioni, interinale e altre prestazioni di lavoro sanitarie e sociosanitarie da strutture sanitarie pubbliche della Regione/Provincia autonoma di appartenenza	46.224,21	46.224,21	0,00
3136	Consulenze, collaborazioni, interinale e altre prestazioni di lavoro sanitarie e sociosanitarie da privati	76.848,90	76.848,90	0,00
3138	Altri acquisti di servizi e prestazioni sanitarie da altre Amministrazioni pubbliche	125.834,22	125.834,22	0,00
3151	Contributi previdenziali e assistenziali sui compensi ai medici di base in convenzione	9.741.337,84	9.741.337,84	0,00
3154	Contributi previdenziali e assistenziali sui compensi ai medici specialisti ambulatoriali	3.306.082,51	3.306.082,51	0,00
3198	Altri acquisti di servizi e prestazioni sanitarie da altri soggetti	3.291.903,43	3.291.903,43	0,00
3203	Consulenze, collaborazioni, interinale e altre prestazioni di lavoro non sanitarie da privati	21.556,77	21.556,77	0,00
3204	Servizi ausiliari e spese di pulizia	28.921.263,77	28.921.263,77	0,00
3206	Mensa per degenti	2.997.789,63	2.997.789,63	0,00
3207	Riscaldamento	386.987,19	386.987,19	0,00
3208	Utenze e canoni per telefonia e reti di trasmissione	962.848,09	962.848,09	0,00
3209	Utenze e canoni per energia elettrica	5.288.606,30	5.288.606,30	0,00
3210	Utenze e canoni per altri servizi	2.841.439,69	2.841.439,69	0,00
3211	Assicurazioni	200.064,71	200.064,71	0,00
3212	Assistenza informatica e manutenzione software	5.379.443,44	5.379.443,44	0,00
3213	Corsi di formazione externalizzata	210.280,20	210.280,20	0,00
3214	Manutenzione ordinaria e riparazioni di immobili e loro pertinenze	2.875.210,44	2.875.210,44	0,00
3216	Manutenzione ordinaria e riparazioni di attrezzature tecnico-scientifico sanitarie	6.140.496,03	6.140.496,03	0,00
3217	Manutenzione ordinaria e riparazioni di automezzi	83.506,18	83.506,18	0,00
3218	Altre spese di manutenzione ordinaria e riparazioni	5.950.275,31	5.950.275,31	0,00
3219	Spese legali	2.189.331,12	2.189.331,12	0,00
3220	Smaltimento rifiuti	876.134,02	876.134,02	0,00

		A	B	C=A-B
		Dati estratti dal sito www.siope.it	Dati contabili aziendali	
3299	Altre spese per servizi non sanitari	420.935,80	420.935,80	0,00
CONTRIBUTI E TRASFERIMENTI		14.086.471,68	14.086.471,68	0,00
4202	Contributi e trasferimenti a famiglie	14.037.123,86	14.037.123,86	0,00
4203	Contributi e trasferimenti a istituzioni sociali private	49.347,82	49.347,82	0,00
ALTRE SPESE CORRENTI		58.711.328,46	58.711.328,46	0,00
5201	Noleggi	5.904.796,21	5.904.796,21	0,00
5202	Locazioni	178.120,11	178.120,11	0,00
5306	Interessi passivi v/fornitori	14.099,31	14.099,31	0,00
5308	Altri oneri finanziari	14,29	14,29	0,00
5401	IRAP	14.940.886,66	14.940.886,66	0,00
5404	IVA	29.839.327,62	29.839.327,62	0,00
5499	Altri tributi	3.823.951,06	3.823.951,06	0,00
5501	Costituzione di fondi per il servizio economato in contanti	889.461,63	889.461,63	0,00
5503	Indennita', rimborso spese ed oneri sociali per gli organi direttivi e Collegio sindacale	48.782,42	48.782,42	0,00
5504	Commissioni e Comitati	346.170,13	346.170,13	0,00
5508	Premi di operosita' medici SUMAI	108.561,95	108.561,95	0,00
5598	Altri oneri della gestione corrente	351.208,97	351.208,97	0,00
5599	Altre spese correnti derivanti da sopravvenienze	2.265.948,10	2.265.948,10	0,00
INVESTIMENTI FISSI		16.559.335,92	16.559.335,92	0,00
6102	Fabbricati	6.382.607,24	6.382.607,24	0,00
6103	Impianti e macchinari	1.291.317,07	1.291.317,07	0,00
6104	Attrezzature sanitarie e scientifiche	7.990.535,21	7.990.535,21	0,00
6105	Mobili e arredi	402.440,19	402.440,19	0,00
6106	Automezzi	151.960,00	151.960,00	0,00
6199	Altri beni materiali	308.717,11	308.717,11	0,00
6200	Immobilizzazioni immateriali	31.759,10	31.759,10	0,00
OPERAZIONI FINANZIARIE		315.114,19	315.114,19	0,00
7500	Altre operazioni finanziarie	312.149,26	312.149,26	0,00
7910	Ritenute erariali	2.964,93	2.964,93	0,00
PAGAMENTI DA REGOLARIZZARE		0,00	0,00	0,00
9999	ALTRI PAGAMENTI DA REGOLARIZZARE (pagamenti codificati dal cassiere)	0,00	0,00	0,00
TOTALE PAGAMENTI		703.586.768,76	703.586.768,76	0,00