



PNRR – MISSIONE 6 SALUTE

M6.C1 – 1.1 Case della comunità e presa in carico della persona

INFORMAZIONI GENERALI

M6.C1 – 1.1 Case della comunità e presa in carico della persona

La presente scheda è predisposta su indicazioni della Direzione Generale Unità di missione per l'attuazione degli interventi del PNRR del Ministero della Salute

NUMERO IMMOBILI

Quanti immobili si desidera proporre?*	4
Quanti di nuova costruzione SOTTO IL PROFILO ENERGETICO	4

Sez. I - IDENTIFICAZIONE DELLA REGIONE E DELL'ENTE

Regione	PUGLIA
Soggetto richiedente (l'Ente del sistema sanitario regionale)	ASL BARLETTA ANDRIA TRANI - RUP: EVA CARLO
Indirizzo (Civico, CAP, Località)*	via Fornaci, 201 - 76123 - Andria (BT)
Telefono*	0883299111
Fax*	0883299111
e-mail*	area.technica.aslbat@pec.rupar.puglia.it
Responsabile dell'intervento (il Responsabile Unico del Procedimento)*	Carlo Ieva
Luogo*	Andria
data di compilazione*	05/03/2022



PNRR – MISSIONE 6 SALUTE

M6.C1 – 1.1 Case della comunità e presa in carico della persona

SCHEDA IMMOBILE 1

M6.C1 – 1.1 Case della comunità e presa in carico della persona

Sez. I - IDENTIFICAZIONE DELL'INTERVENTO	
Titolo intervento*	Realizzazione di una Casa della Comunità nella città di Margherita di Savoia
CUP / codice progetto*	C35F22000690006
Data apertura CUP*	03/03/2022
Importo complessivo intervento - (Nota: l'importo sarà automaticamente visualizzato in base a quanto imputato nel QUADRO ECONOMICO DEI LAVORI)*	1468000
Immobile oggetto di intervento (indicare ASL e indirizzo del presidio)*	ASL BT - Suolo in c.so Luigi Vanvitelli - Fg.n.16, p.IIa 1064
Descrizione sintetica del Progetto*	Il progetto consiste nella realizzazione di una struttura da destinare a Casa della Comunità, della dimensione di 800 mq. La struttura sarà costituita da un unico piano fuori terra con accesso autonomo. La Casa della Comunità è una soluzione organizzativa che ha la funzione di hub di prossimità per le cure primarie e per i supporti sociali e assistenziali proponendosi come luogo di offerta, ma contestualmente come luogo della relazione e dell'attenzione a tutte le dimensioni di vita della persona e della comunità. Sarà un unico punto di accoglienza ai servizi sanitari e sociali e pertanto svilupperà e gestirà un database unico per ogni cittadino, con l'obiettivo di garantire parità di trattamento di cure e di accesso alle strutture, oltre a costruire percorsi personalizzati per la salute impegnando per questo tutte le risorse: sanitarie, sociali, culturali, economiche e relazionali.
Modalità attuative*	Appalto per l'affidamento dei servizi di progettazione, Appalto integrato su Progetto di Fattibilità Tecnico ed Economica, Procedura negoziata
Dichiaro che l'immobile oggetto dell'intervento è di proprietà dell'amministrazione o di altro ente pubblico	Accetto
Altro/Eventuali note	

Sez. IV - DATI E CARATTERISTICHE DELL'IMMOBILE - DATI GENERALI	
Proprietà dell'edificio*	Proprietà dell'ente sanitario
Denominazione	Casa della Comunità in Margherita di Savoia
Via	c.so Luigi Vanvitelli
Civico	nc
Cap	76016
Provincia	BARLETTA-ANDRIA-TRANI
Comune	MARGHERITA DI SAVOIA
Destinazione urbanistica	Zona urbana in espansione
Nota destinazione urbanistica	
Destinazione d'uso della struttura	Servizi territoriali
Nota destinazione d'uso della struttura	
Titolo di disponibilità giuridica immobile: (qualora non disponibile, indicare il timing necessario a perfezionarlo)	proprietà
Zona Climatica	Zona climatica - C
Zona sismica	Zona sismica - 2
Edificio a disposizione	Edificio intero autonomo
Nota edificio a disposizione	
Anno di costruzione	
Superficie lorda totale dell'intero immobile: (comprensiva di opere edili interne: tramezzi, scale, ascensori, cavedi, pareti perimetrali esterne, locali ad uso tecnico e centrali impiantistiche)	800
N° di piani totali dell'immobile: (numero di piani fuori terra, compresi eventuali piani tecnici)	1
Accessibilità alla rete del trasporto pubblico	Si
Disponibilità di parcheggi	Esterni
Tipologia prevalente dell'immobile (indicare la tipologia che maggiormente caratterizza l'immobile nel suo complesso. E' possibile selezionare più opzioni)	Piastra
Nota proprietà dell'edificio	
Attuale stato dell'edificio	Edificio totalmente dismesso
Presenza di Vincoli Beni Culturali	No
Indicare se esiste una dichiarazione di interesse culturale da parte della competente Soprintendenza	



PNRR – MISSIONE 6 SALUTE

M6.C1 – 1.1 Case della comunità e presa in carico della persona

Sez. II - DESCRIZIONE E CARATTERISTICHE DELL'INTERVENTO - TIPOLOGIA DI INTERVENTO

Nuova costruzione/ampliamento*	Si
Sup. int. (mq)	800
Abbattimento e ricostruzione*	
Sup. int. (mq)	
Ristrutturazione*	
Ristrutturazione pesante*	
Ristrutturazione media*	
Ristrutturazione leggera*	
Sup. int. (mq)	

Sez. II - DESCRIZIONE E CARATTERISTICHE DELL'INTERVENTO - DICHIARAZIONE DI COERENZA DELL'INTERVENTO CON GLI OBIETTIVI GENERALI DEL PNRR

<p>Il Soggetto richiedente dichiara sotto la propria responsabilità: di garantire che, ai sensi dell'art. 9 del Regolamento (EU) 241/2021, in conformità con quanto indicato dalla circolare del MEF n.33 del 31.12.2021, recante chiarimenti in merito a "Addizionalità, finanziamento complementare e obbligo di assenza del c.d. doppio finanziamento", in caso di progetti di investimento sostenuti da altri programmi e strumenti dell'Unione, il sostegno fornito nell'ambito del dispositivo per la ripresa e la resilienza (RRF) non copre lo stesso costo; che la realizzazione delle attività progettuali prevede di non arrecare un danno significativo agli obiettivi ambientali, ai sensi dell'articolo 17 del Regolamento (UE) 2020/852; che la realizzazione delle attività progettuali è coerente con i principi e gli obblighi specifici del PNRR relativamente al principio del "Do No Significant Harm" (DNSH) e, ove applicabili, ai principi del Tagging clima e digitale, della parità di genere (Gender Equality), della protezione e valorizzazione dei giovani e del superamento dei divari territoriali; che l'attuazione del progetto prevede il rispetto delle norme comunitarie e nazionali applicabili, ivi incluse quelle in materia di trasparenza, uguaglianza di genere e pari opportunità e tutela dei diversamente abili; che l'attuazione del progetto prevede il rispetto della normativa europea e nazionale applicabile, con particolare riferimento ai principi di parità di trattamento, non discriminazione, trasparenza, proporzionalità e pubblicità; che adotterà misure adeguate volte a rispettare il principio di sana gestione finanziaria secondo quanto disciplinato nel Regolamento finanziario (UE, Euratom) 2018/1046 e nell'art. 22 del Regolamento (UE) 2021/241, in particolare in materia di prevenzione dei conflitti di interessi, delle frodi, della corruzione e di recupero e restituzione dei fondi che sono stati indebitamente assegnati; di disporre delle competenze, risorse e qualifiche professionali, sia tecniche che amministrative, necessarie per portare a termine il progetto e assicurare il raggiungimento di eventuali milestone e target associati; di aver considerato e valutato tutte le condizioni che possono incidere sull'ottenimento e utilizzo del finanziamento a valere sulle risorse dell'Investimento M6.C1 – 1.1 CASE DELLA COMUNITÀ E PRESA IN CARICO DELLA PERSONA e di averne tenuto conto ai fini dell'elaborazione della proposta progettuale; di essere a conoscenza che l'Amministrazione centrale responsabile di intervento si riserva il diritto di procedere d'ufficio a verifiche, anche a campione, in ordine alla veridicità delle dichiarazioni rilasciate in sede di domanda di finanziamento e/o, comunque, nel corso della procedura, ai sensi e per gli effetti della normativa vigente.</p>	Accetto
---	---------



PNRR – MISSIONE 6 SALUTE

M6.C1 – 1.1 Case della comunità e presa in carico della persona

Sez. II - DESCRIZIONE E CARATTERISTICHE DELL'INTERVENTO - DICHIARAZIONE DI COERENZA DELL'INTERVENTO CON GLI OBIETTIVI SPECIFICI DELLA MISSIONE DELL'INTERVENTO

Il Soggetto richiedente dichiara sotto la propria responsabilità: Che l'intervento prevede la realizzazione di una Casa della Comunità, luogo che consente di potenziare e riorganizzare i servizi offerti sul territorio migliorandone la qualità, diventando lo strumento attraverso cui coordinare tutti i servizi offerti, in particolare ai malati cronici, in coerenza con quanto definito dal Piano Nazionale di Ripresa e Resilienza per la componente M6.C1 – 1.1 Case della comunità e presa in carico della persona.	Accetto
Che l'intervento rientra nell'intervention field 025ter "Costruzione di nuovi edifici efficienti sotto il profilo energetico" (Allegato VI del Regolamento (Ue) 2021/241 del Parlamento Europeo e del Consiglio del 12.02.2021)	Accetto
Che l'intervento rientra nell'intervention field 025ter "Costruzione di nuovi edifici efficienti sotto il profilo energetico" (Allegato VI del Regolamento (Ue) 2021/241 del Parlamento Europeo e del Consiglio del 12.02.2021)	
Che l'intervento rientra nell'intervention field 026 "Rinnovo di infrastrutture pubbliche sul piano dell'efficienza energetica e misure relative all'efficienza energetica per tali infrastrutture, progetti dimostrativi e misure di sostegno" (Allegato VI del Regolamento (Ue) 2021/241 del Parlamento Europeo e del Consiglio del 12.02.2021).	

Sez. II - DESCRIZIONE E CARATTERISTICHE DELL'INTERVENTO - INQUADRAMENTO PROGRAMMATICO

L'intervento è coerente con i Documenti di Programmazione e/o gli strumenti di pianificazione territoriale e settoriale (ad es. urbanistica, paesaggistica, infrastrutture)?*	Si
Specificare in quali documenti è stato inserito	PRG
Chiarire come e in quali tempi si intenda implementare l'inserimento nei documenti di programmazione [Riportare nel cronoprogramma l'attività relativa e indicare la data limite entro la quale deve essere completata]	
È necessario modificare e/o integrare i Documenti di Programmazione e/o strumenti di pianificazione territoriale?*	No
Indicare quali ed in quali tempi si intenda eseguire l'integrazione [Riportare nel cronoprogramma l'attività relativa e indicare la data limite entro la quale deve essere completata]	

Sez. II - DESCRIZIONE E CARATTERISTICHE DELL'INTERVENTO - ASPETTI GIURIDICO/AMMINISTRATIVI RELATIVI ALLA APPALTABILITA' DELL'INTERVENTO

L'intervento ha ad oggetto beni già nella disponibilità del Soggetto Richiedente?*	Si
Indicare come si intenda acquisire la disponibilità del bene [contestualmente indicare la data limite per l'acquisizione del bene nel cronoprogramma]	
L'intervento ha ad oggetto beni nella proprietà del Soggetto Richiedente?*	Si
Indicare	
La destinazione d'uso dell'edificio/fabbricato/impianto/... è coerente con l'Intervento che si intende realizzare?*	Si
Specificare come si intenda rendere coerente la destinazione d'uso ed in quali tempi [indicare nel cronoprogramma]	
È necessario avvalersi dello strumento dell'esproprio sul sito oggetto dell'Intervento?*	No
Descrivere nel dettaglio la sussistenza di un nesso diretto tra l'acquisto del terreno e gli obiettivi dell'operazione e le procedure amministrative e la tempistica di esproprio prevista [Riportare nel cronoprogramma l'attività relativa e indicare la data limite entro la quale deve essere completata]	
Esistono ricorsi giudiziari o pendenze sul sito / immobile oggetto dell'Intervento?*	No
Indicare quali e motivare con quali strumenti si intenda superare tale aspetto critico	
Il sito / immobile sono integralmente accessibili per i sopralluoghi in fase di gara e/o per le fasi di esecuzione?*	Si
Descrivere le motivazioni e la tempistica previste per la risoluzione della problematica: (es. sequestro autorità giudiziaria, curatori fallimentari, occupazione abusiva, ordinanze di sgombero pericolo di crollo, ecc...)	
Si rilevano potenziali/attuali interferenze con altri interventi e/o soggetti istituzionali per la successiva fase di cantiere?*	No
Descrivere se e quali interferenze si rilevano e in che modo tale aspetto non incida sull'attuazione dell'intervento	
L'intervento prevede di eseguire i lavori in fabbricati che durante gli stessi rimangono anche parzialmente in funzione?*	No
Descrivere le eventuali misure adottate per la gestione delle interferenze (sedi provvisorie, trasferimenti, ecc.) in che modo tale aspetto non incida sull'attuazione dell'intervento	
Si dispone di una perizia giurata di parte redatta da un valutatore qualificato secondo le	No



PNRR – MISSIONE 6 SALUTE

M6.C1 – 1.1 Case della comunità e presa in carico della persona

disposizioni europee e nazionali vigenti che attestino il valore di mercato?*

Sez. II - DESCRIZIONE E CARATTERISTICHE DELL'INTERVENTO - PROCEDURE IN MATERIA AMBIENTALE, ARCHEOLOGICA, ETC

L'intervento richiede l'attivazione della procedura di VIA (Valutazione di Impatto Ambientale) o di PUA (Provvedimento Unico Ambientale)?*	No
Fornire maggiori informazioni sullo stato della procedura [riportare nel cronoprogramma le tempistiche]*	
L'intervento richiede l'attivazione della procedura di VINCA (Valutazione di Incidenza Ecologica) in relazione ai Siti Natura 2000?*	No
Fornire maggiori informazioni sullo stato della procedura [riportare nel cronoprogramma le relative tempistiche]*	
L'intervento richiede la verifica preventiva dell'interesse archeologico ai sensi dell'art.25 del D.Lgs. 50/2016?*	No
Fornire maggiori informazioni sullo stato della procedura [riportare nel cronoprogramma le relative tempistiche]*	

Sez. II - DESCRIZIONE E CARATTERISTICHE DELL'INTERVENTO - ELEMENTI PROGETTUALI E STATO DI ATTUAZIONE ATTUALE/PREVISTO

Nessun livello di progettazione	si
Documento di indirizzo alla progettazione (In caso di disponibilità, allegare alla presente scheda il documento relativo)	
Approvato / validato*	
Estremi atto di approvazione*	
Documento di Fattibilità Alternative Progettuali (In caso di disponibilità, allegare alla presente scheda il documento relativo)	
Approvato/ validato*	
Estremi atto di approvazione*	
Progetto di fattibilità tecnico economica (o P. Preliminare) inclusa esecuzione prime indagini, rilievi, caratterizzazioni (In caso di disponibilità, allegare alla presente scheda il documento relativo)	
Approvato/ validato*	
Estremi atto di approvazione*	
Progetto definitivo (In caso di disponibilità, allegare alla presente scheda il documento relativo)	
Approvato/ validato*	
Estremi atto di approvazione*	
Progetto esecutivo (In caso di disponibilità, allegare alla presente scheda il documento relativo)	
Approvato/ validato*	
Estremi atto di approvazione*	
Documento allegato*	
Si rende necessario eseguire o aggiornare le indagini?*	Si
Indicare quali indagini (a titolo non esaustivo: rilievo topografico, rilievo sottoservizi e/o recupero elaborati forniti da enti gestori, indagini geologiche, indagini per la caratterizzazione strutturale dei materiali, indagini per il rilievo della presenza di amianto, indagini ambientali terre e rocce da scavo, indagini archeologiche, indagini valutazione rischio bellico) e stima dell'importo [riportare nel cronoprogramma le relative tempistiche]*	rilievo topografico, rilievo sottoservizi e/o recupero elaborati forniti da enti gestori, indagini geologiche, indagini per il rilievo della presenza di amianto, indagini ambientali terre e rocce da scavo, indagini archeologiche, indagini valutazione rischio bellico
L'esito delle indagini da eseguire può compromettere il cronoprogramma di progetto?*	Si
Riportare quali azioni si metteranno in atto per rispettare i Target di progetto [riportare nel cronoprogramma le relative tempistiche]*	aggiornamento elaborati di progetto
Sono stati acquisiti eventuali e ulteriori pareri e le autorizzazioni necessari?*	No
Indicare quali pareri*	
Specificare quali autorizzazioni l'intervento richiede [riportare nel cronoprogramma le relative tempistiche]*	Permesso di costruire
Si richiederà la Conferenza dei Servizi decisoria? (in caso affermativo riportare nel cronoprogramma le relative tempistiche)*	No
L'area interessata dall'intervento è sottoposta a vincoli? (es. paesaggistici, urbanistici, ambientali)?*	No
Indicare il tipo di vincolo*	
In caso di presenza di vincoli, qualificare quali siano ostativi per la realizzazione delle opere e come si preveda di superarli*	



PNRR – MISSIONE 6 SALUTE

M6.C1 – 1.1 Case della comunità e presa in carico della persona

Gantt interattivo

Cronoprogramma

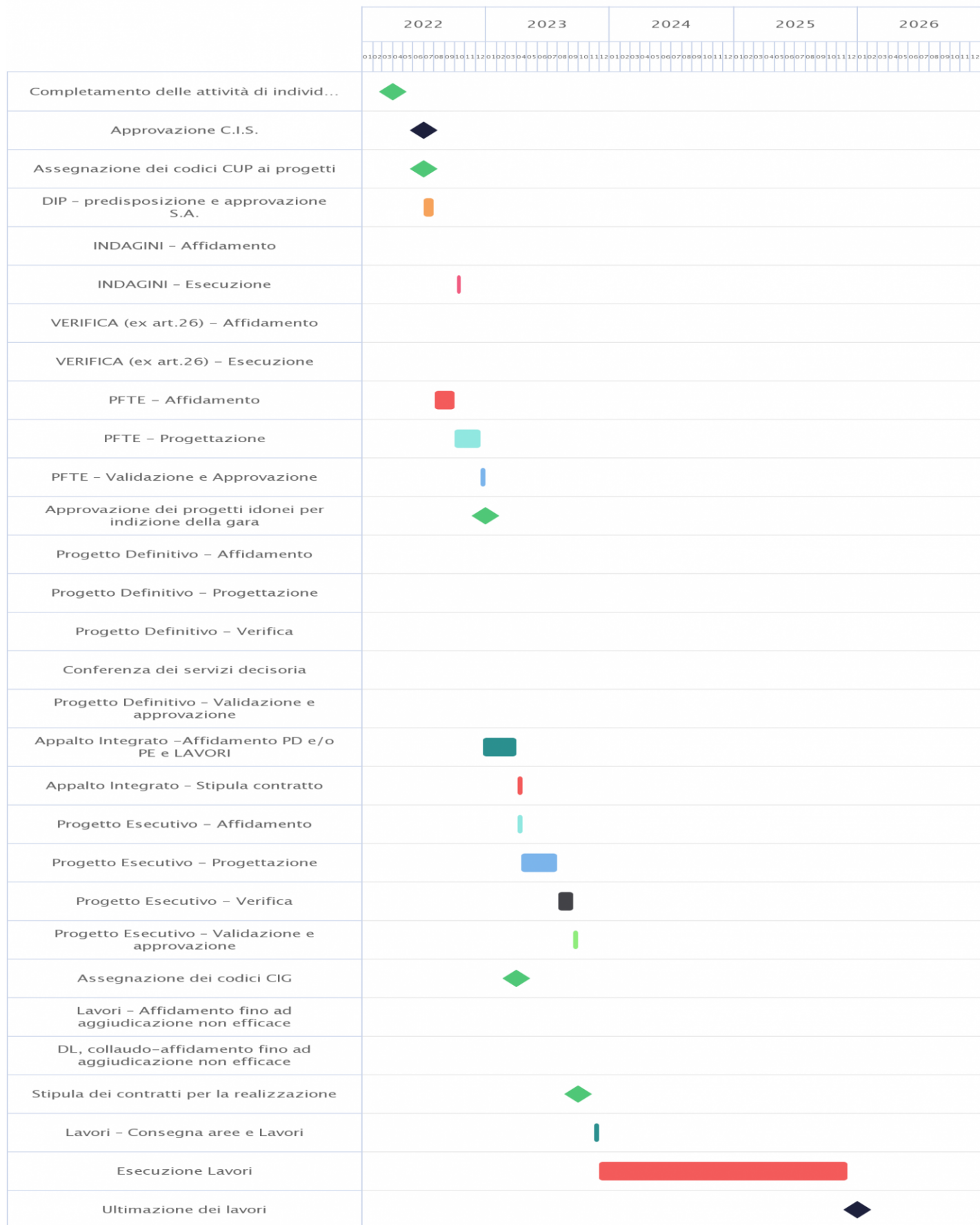



PNRR – MISSIONE 6 SALUTE

M6.C1 – 1.1 Case della comunità e presa in carico della persona

Sez. II - DESCRIZIONE E CARATTERISTICHE DELL'INTERVENTO - QUADRO ECONOMICO DEI LAVORI

A) LAVORI	843525
A.1) Importo dei lavori	815000
A.2) Oneri sicurezza non soggetti a ribasso	28525
B) SOMME a DISPOSIZIONE	624475
B.1) Imprevisti	16871
B.2) Acquisto terreni - importo rendicontabile laddove necessario per l'attuazione dell'investimento nella misura massima del 10%	0
B.3) Attrezzature, arredi, forniture	155242
B.4) Indagini	20000
B.5) Progettazione, D.L., collaudo, verifiche	166680
B.5.a) Progettazione	59047
B.5.b) Supporto al Rup	8435
B.5.c) Verifica del progetto (art. 26, d.lgs. 50/2016)	16871
B.5.d) Collaudo (tecnico-amministrativo, statico, tecnico funzionale degli impianti)	16871
B.5.e) Coordinatore della sicurezza in fase di esecuzione e Direzione Lavori	59047
B.5.f) Contributo previdenziale (4%) su spese tecniche	6409
B.6) Accantonamenti	29419
B.6.a) Art.113, d.lgs. 50/2016 (incentivo funzioni tecniche interne esclusa la quota del 20% per beni strumentali)	13496
B.6.b) Polizze rischi professionali personale interno per progettazione (art. 24, c. 4, d.lgs. 50/2016)	1687
B.6.c) Spese per commissioni giudicatrici (IVA inclusa)	8236
B.6.d) Spese per pubblicità e notifiche (ANAC)	6000
B.7) Allacci	75000
B.8) IVA	161263
B.8.a) IVA su lavori e imprevisti	86040
B.8.b) IVA su attrezzature, arredi, forniture	34153
B.8.c) IVA su indagini	4400
B.8.d) IVA su spese tecniche	36670
TOTALE GENERALE PROGETTO A+B (Inclusa IVA)	1468000

Sez. III - DATI ECONOMICI, FINANZIARI - FONTI DI FINANZIAMENTO DEL PROGETTO

Il Soggetto richiedente con la presentazione della presente Scheda attesta la congruità degli importi allegando, almeno uno dei seguenti documenti:	Accetto
Un computo metrico estimativo, utilizzando voci e importi del prezzario regionale	no
Stime per analogia con precedenti lavorazioni similari	si
Preventivi di imprese fornitrici/eseccutrici	no
Stima parametrica di spesa per voci omogenee	no
Allegare almeno un documento*	
Si riportano di seguito, a titolo esemplificativo, i valori parametrici di costo medi per NUOVA COSTRUZIONE/AMPLIAMENTO – omnicomprensivi di spese tecniche, spese generali, IVA, ad esclusione di attrezzature ed arredi i cui costi sono stimati in un importo pari al 15% del costo parametrico. Tali valori sono stati impiegati per la prevalutazione economica dei diversi interventi in sede di stesura del Piano Nazionale di Ripresa e Resilienza. (Deliberazione 9 marzo 2018, n. 4/2018/G della Corte dei Conti – Sezione Centrale di Controllo sulla Gestione delle Amministrazioni dello Stato su "L'attuazione del Programma Straordinario per la ristrutturazione edilizia e l'ammodernamento tecnologico del patrimonio sanitario"; Intesa 23 marzo 2005 della Conferenza Permanente per i rapporti tra lo Stato le Regioni e le Province Autonome di Trento e Bolzano - Rep. Atti n. 2271). La stima comprende i costi per la realizzazione del fabbricato, ma non include i costi per l'ammodernamento tecnologico (arredi e tecnologie), che sono stati stimati in un importo pari al 15% del costo di realizzazione dell'intervento.	1600 €/m2
Si riporta di seguito, a titolo esemplificativo, il valore parametrico di costo medio per RICOSTRUZIONE – omnicomprensivi di spese tecniche, spese generali, IVA, ad esclusione di attrezzature ed arredi i cui costi sono stimati in un importo pari al 15% del costo parametrico. Tali valori sono stati impiegati per la prevalutazione economica dei diversi interventi in sede di stesura del Piano Nazionale di Ripresa e Resilienza. (Deliberazione 9 marzo 2018, n. 4/2018/G della Corte dei Conti – Sezione Centrale di Controllo sulla Gestione delle Amministrazioni dello Stato su "L'attuazione del Programma Straordinario per la ristrutturazione edilizia e l'ammodernamento tecnologico del patrimonio sanitario"; Intesa 23 marzo 2005 della Conferenza Permanente per i rapporti tra lo Stato le Regioni e le Province Autonome di Trento e Bolzano - Rep. Atti n. 2271). La stima comprende i costi per la realizzazione del fabbricato, ma non include i costi per l'ammodernamento tecnologico (arredi e tecnologie), che sono stati stimati in un importo pari al 15% del costo di realizzazione dell'intervento.	1700 €/m2



PNRR – MISSIONE 6 SALUTE

M6.C1 – 1.1 Case della comunità e presa in carico della persona

Si riporta di seguito, a titolo esemplificativo, il valore parametrico di costo medio per ABBATTIMENTO/DEMOLIZIONE omnicomprensivo impiegato per la prevalutazione economica dei diversi interventi in sede di stesura del Piano Nazionale di Ripresa e Resilienza	25 €/mc
Si riportano di seguito, a titolo esemplificativo, i valori parametrici di costo medi per RISTRUTTURAZIONE PESANTE – omnicomprensivi di spese tecniche, spese generali, IVA, ad esclusione di attrezzature ed arredi i cui costi sono stimati in un importo pari al 15% del costo parametrico. Tali valori sono stati impiegati per la prevalutazione economica dei diversi interventi in sede di stesura del Piano Nazionale di Ripresa e Resilienza. (Deliberazione 9 marzo 2018, n. 4/2018/G della Corte dei Conti – Sezione Centrale di Controllo sulla Gestione delle Amministrazioni dello Stato su “L’attuazione del Programma Straordinario per la ristrutturazione edilizia e l’ammodernamento tecnologico del patrimonio sanitario”; Intesa 23 marzo 2005 della Conferenza Permanente per i rapporti tra lo Stato le Regioni e le Province Autonome di Trento e Bolzano - Rep. Atti n. 2271). La stima comprende i costi per la realizzazione del fabbricato, ma non include i costi per l’ammodernamento tecnologico (arredi e tecnologie), che sono stati stimati in un importo pari al 15% del costo di realizzazione dell’intervento.	1300 €/m2
Si riportano di seguito, a titolo esemplificativo, i valori parametrici di costo medi per RISTRUTTURAZIONE MEDIA – omnicomprensivi di spese tecniche, spese generali, IVA, ad esclusione di attrezzature ed arredi i cui costi sono stimati in un importo pari al 15% del costo parametrico. Tali valori sono stati impiegati per la prevalutazione economica dei diversi interventi in sede di stesura del Piano Nazionale di Ripresa e Resilienza. (Deliberazione 9 marzo 2018, n. 4/2018/G della Corte dei Conti – Sezione Centrale di Controllo sulla Gestione delle Amministrazioni dello Stato su “L’attuazione del Programma Straordinario per la ristrutturazione edilizia e l’ammodernamento tecnologico del patrimonio sanitario”; Intesa 23 marzo 2005 della Conferenza Permanente per i rapporti tra lo Stato le Regioni e le Province Autonome di Trento e Bolzano - Rep. Atti n. 2271). La stima comprende i costi per la realizzazione del fabbricato, ma non include i costi per l’ammodernamento tecnologico (arredi e tecnologie), che sono stati stimati in un importo pari al 15% del costo di realizzazione dell’intervento.	1000 €/m2
Si riportano di seguito, a titolo esemplificativo, i valori parametrici di costo medi per RISTRUTTURAZIONE LEGGERA – omnicomprensivi di spese tecniche, spese generali, IVA, ad esclusione di attrezzature ed arredi i cui costi sono stimati in un importo pari al 15% del costo parametrico. Tali valori sono stati impiegati per la prevalutazione economica dei diversi interventi in sede di stesura del Piano Nazionale di Ripresa e Resilienza. (Deliberazione 9 marzo 2018, n. 4/2018/G della Corte dei Conti – Sezione Centrale di Controllo sulla Gestione delle Amministrazioni dello Stato su “L’attuazione del Programma Straordinario per la ristrutturazione edilizia e l’ammodernamento tecnologico del patrimonio sanitario”; Intesa 23 marzo 2005 della Conferenza Permanente per i rapporti tra lo Stato le Regioni e le Province Autonome di Trento e Bolzano - Rep. Atti n. 2271). La stima comprende i costi per la realizzazione del fabbricato, ma non include i costi per l’ammodernamento tecnologico (arredi e tecnologie), che sono stati stimati in un importo pari al 15% del costo di realizzazione dell’intervento.	600 €/m2
IMPORTO COMPLESSIVO INVESTIMENTO - (Nota: l'importo sarà automaticamente visualizzato in base a quanto imputato nel QUADRO ECONOMICO DEI LAVORI)	1468000
FINANZIAMENTO PNRR	1468000
Ulteriori fonti di finanziamento?	No
Il Soggetto richiedente dichiara sotto la propria responsabilità che, ai sensi dell'art. 9 del Regolamento (EU) 241/2021, in conformità con quanto indicato dalla circolare del MEF n.33 del 31.12.2021, recante chiarimenti in merito a "Addizionalità, finanziamento complementare e obbligo di assenza del c.d. doppio finanziamento", il sostegno fornito nell'ambito del dispositivo per la ripresa e la resilienza (RRF) in aggiunta al sostegno fornito nell'ambito di altri programmi e strumenti dell'Unione non copre lo stesso costo.	
Indicare le fonti e i rispettivi importi delle eventuali fonti di finanziamento ulteriori rispetto al budget assegnato a valere sul PNRR/FC (indicare la fonte e l'importo in euro separati da #):	



PNRR – MISSIONE 6 SALUTE

M6.C1 – 1.1 Case della comunità e presa in carico della persona

Sez. III - DATI ECONOMICI, FINANZIARI - CRONOPROGRAMMA FINANZIARIO

L'intervento è in corso?	No
Spesa prevista nell'anno 2020	
Spesa prevista nell'anno 2021	
Spesa prevista nell'anno 2022	102575
Spesa prevista nell'anno 2023	117456
Spesa prevista nell'anno 2024	455142
Spesa prevista nell'anno 2025	499188
Spesa prevista nell'anno 2026	293639

Sez. IV - DATI E CARATTERISTICHE DELL'IMMOBILE - DATI DIMENSIONALI E PATRIMONIALI

Superficie lorda a disposizione (mq) (riferita all'area di intervento e comprensiva di opere edili interne: tramezzi, scale, ascensori, cavedi, pareti perimetrali esterne, locali ad uso tecnico e centrali impiantistiche)	800
Anno ultima ristrutturazione leggera	
Anno ultima ristrutturazione pesante	
Numero di piani a disposizione	1
Accesso all'area di intervento	In condivisione con altre funzioni sanitarie
Note	L'immobile è da realizzare e pertanto non si dispone dei dati relativi alla ristrutturazione. E sarà in comune con l'Ospedale di Comunità.
Utilizzo Immobile	Parziale
Indicazione dei piani a disposizione (riferiti all'area d'intervento, specificare fuori terra ed entro terra, compresi di eventuali piani tecnici)	1
Valore patrimoniale (in €)	



PNRR – MISSIONE 6 SALUTE

M6.C1 – 1.1 Case della comunità e presa in carico della persona

SCHEDA IMMOBILE 2

M6.C1 – 1.1 Case della comunità e presa in carico della persona

Sez. I - IDENTIFICAZIONE DELL'INTERVENTO

Titolo intervento*	Realizzazione di una Casa della Comunità nella città di Bisceglie
CUP / codice progetto*	C15F22000580006
Data apertura CUP*	03/03/2022
Importo complessivo intervento - (Nota: l'importo sarà automaticamente visualizzato in base a quanto imputato nel QUADRO ECONOMICO DEI LAVORI)*	1584000
Immobile oggetto di intervento (indicare ASL e indirizzo del presidio)*	ASL - via Degli Aragonesi
Descrizione sintetica del Progetto*	Il progetto consiste nella realizzazione - previa demolizione di una vecchia struttura - di una struttura da destinare a Casa della Comunità, della dimensione di 800 mq. La struttura sarà costituita da un unico piano fuori terra con accesso autonomo. La Casa della Comunità è una soluzione organizzativa che ha la funzione di hub di prossimità per le cure primarie e per i supporti sociali e assistenziali proponendosi come luogo di offerta, ma contestualmente come luogo della relazione e dell'attenzione a tutte le dimensioni di vita della persona e della comunità. Sarà un unico punto di accoglienza ai servizi sanitari e sociali e pertanto svilupperà e gestirà un database unico per ogni cittadino, con l'obiettivo di garantire parità di trattamento di cure e di accesso alle strutture, oltre a costruire percorsi personalizzati per la salute impegnando per questo tutte le risorse: sanitarie, sociali, culturali, economiche e relazionali.
Modalità attuative*	Appalto per l'affidamento dei servizi di progettazione, Appalto integrato su Progetto di Fattibilità Tecnico ed Economica, Procedura negoziata
Dichiaro che l'immobile oggetto dell'intervento è di proprietà dell'amministrazione o di altro ente pubblico	Accetto
Altro/Eventuali note	

Sez. IV - DATI E CARATTERISTICHE DELL'IMMOBILE - DATI GENERALI

Proprietà dell'edificio*	Proprietà dell'ente sanitario
Denominazione	Casa della Comunità nella città di Bisceglie
Via	Degli Aragonesi
Civico	nc
Cap	76011
Provincia	BARLETTA-ANDRIA-TRANI
Comune	BISCEGLIE
Destinazione urbanistica	Zona urbana in espansione
Nota destinazione urbanistica	
Destinazione d'uso della struttura	Servizi territoriali
Nota destinazione d'uso della struttura	
Titolo di disponibilità giuridica immobile: (qualora non disponibile, indicare il timing necessario a perfezionarlo)	Proprietà
Zona Climatica	Zona climatica - C
Zona sismica	Zona sismica - 3
Edificio a disposizione	Edificio intero autonomo
Nota edificio a disposizione	
Anno di costruzione	
Superficie lorda totale dell'intero immobile: (comprensiva di opere edili interne: tramezzi, scale, ascensori, cavedi, pareti perimetrali esterne, locali ad uso tecnico e centrali impiantistiche)	800
N° di piani totali dell'immobile: (numero di piani fuori terra, compresi eventuali piani tecnici)	1
Accessibilità alla rete del trasporto pubblico	Si
Disponibilità di parcheggi	Esterni
Tipologia prevalente dell'immobile (indicare la tipologia che maggiormente caratterizza l'immobile nel suo complesso. E' possibile selezionare più opzioni)	Piastra
Nota proprietà dell'edificio	
Attuale stato dell'edificio	Edificio totalmente dismesso
Presenza di Vincoli Beni Culturali	No
Indicare se esiste una dichiarazione di interesse culturale da parte della competente Soprintendenza	



PNRR – MISSIONE 6 SALUTE

M6.C1 – 1.1 Case della comunità e presa in carico della persona

Sez. II - DESCRIZIONE E CARATTERISTICHE DELL'INTERVENTO - TIPOLOGIA DI INTERVENTO

Nuova costruzione/ampliamento*	Si
Sup. int. (mq)	800
Abbattimento e ricostruzione*	
Sup. int. (mq)	
Ristrutturazione*	
Ristrutturazione pesante*	
Ristrutturazione media*	
Ristrutturazione leggera*	
Sup. int. (mq)	

Sez. II - DESCRIZIONE E CARATTERISTICHE DELL'INTERVENTO - DICHIARAZIONE DI COERENZA DELL'INTERVENTO CON GLI OBIETTIVI GENERALI DEL PNRR

<p>Il Soggetto richiedente dichiara sotto la propria responsabilità: di garantire che, ai sensi dell'art. 9 del Regolamento (EU) 241/2021, in conformità con quanto indicato dalla circolare del MEF n.33 del 31.12.2021, recante chiarimenti in merito a "Addizionalità, finanziamento complementare e obbligo di assenza del c.d. doppio finanziamento", in caso di progetti di investimento sostenuti da altri programmi e strumenti dell'Unione, il sostegno fornito nell'ambito del dispositivo per la ripresa e la resilienza (RRF) non copre lo stesso costo; che la realizzazione delle attività progettuali prevede di non arrecare un danno significativo agli obiettivi ambientali, ai sensi dell'articolo 17 del Regolamento (UE) 2020/852; che la realizzazione delle attività progettuali è coerente con i principi e gli obblighi specifici del PNRR relativamente al principio del "Do No Significant Harm" (DNSH) e, ove applicabili, ai principi del Tagging clima e digitale, della parità di genere (Gender Equality), della protezione e valorizzazione dei giovani e del superamento dei divari territoriali; che l'attuazione del progetto prevede il rispetto delle norme comunitarie e nazionali applicabili, ivi incluse quelle in materia di trasparenza, uguaglianza di genere e pari opportunità e tutela dei diversamente abili; che l'attuazione del progetto prevede il rispetto della normativa europea e nazionale applicabile, con particolare riferimento ai principi di parità di trattamento, non discriminazione, trasparenza, proporzionalità e pubblicità; che adotterà misure adeguate volte a rispettare il principio di sana gestione finanziaria secondo quanto disciplinato nel Regolamento finanziario (UE, Euratom) 2018/1046 e nell'art. 22 del Regolamento (UE) 2021/241, in particolare in materia di prevenzione dei conflitti di interessi, delle frodi, della corruzione e di recupero e restituzione dei fondi che sono stati indebitamente assegnati; di disporre delle competenze, risorse e qualifiche professionali, sia tecniche che amministrative, necessarie per portare a termine il progetto e assicurare il raggiungimento di eventuali milestone e target associati; di aver considerato e valutato tutte le condizioni che possono incidere sull'ottenimento e utilizzo del finanziamento a valere sulle risorse dell'Investimento M6.C1 – 1.1 CASE DELLA COMUNITÀ E PRESA IN CARICO DELLA PERSONA e di averne tenuto conto ai fini dell'elaborazione della proposta progettuale; di essere a conoscenza che l'Amministrazione centrale responsabile di intervento si riserva il diritto di procedere d'ufficio a verifiche, anche a campione, in ordine alla veridicità delle dichiarazioni rilasciate in sede di domanda di finanziamento e/o, comunque, nel corso della procedura, ai sensi e per gli effetti della normativa vigente.</p>	Accetto
---	---------



PNRR – MISSIONE 6 SALUTE

M6.C1 – 1.1 Case della comunità e presa in carico della persona

Sez. II - DESCRIZIONE E CARATTERISTICHE DELL'INTERVENTO - DICHIARAZIONE DI COERENZA DELL'INTERVENTO CON GLI OBIETTIVI SPECIFICI DELLA MISSIONE DELL'INTERVENTO

Il Soggetto richiedente dichiara sotto la propria responsabilità: Che l'intervento prevede la realizzazione di una Casa della Comunità, luogo che consente di potenziare e riorganizzare i servizi offerti sul territorio migliorandone la qualità, diventando lo strumento attraverso cui coordinare tutti i servizi offerti, in particolare ai malati cronici, in coerenza con quanto definito dal Piano Nazionale di Ripresa e Resilienza per la componente M6.C1 – 1.1 Case della comunità e presa in carico della persona.	Accetto
Che l'intervento rientra nell'intervention field 025ter "Costruzione di nuovi edifici efficienti sotto il profilo energetico" (Allegato VI del Regolamento (Ue) 2021/241 del Parlamento Europeo e del Consiglio del 12.02.2021)	Accetto
Che l'intervento rientra nell'intervention field 025ter "Costruzione di nuovi edifici efficienti sotto il profilo energetico" (Allegato VI del Regolamento (Ue) 2021/241 del Parlamento Europeo e del Consiglio del 12.02.2021)	
Che l'intervento rientra nell'intervention field 026 "Rinnovo di infrastrutture pubbliche sul piano dell'efficienza energetica e misure relative all'efficienza energetica per tali infrastrutture, progetti dimostrativi e misure di sostegno" (Allegato VI del Regolamento (Ue) 2021/241 del Parlamento Europeo e del Consiglio del 12.02.2021).	

Sez. II - DESCRIZIONE E CARATTERISTICHE DELL'INTERVENTO - INQUADRAMENTO PROGRAMMATICO

L'intervento è coerente con i Documenti di Programmazione e/o gli strumenti di pianificazione territoriale e settoriale (ad es. urbanistica, paesaggistica, infrastrutture)?*	Si
Specificare in quali documenti è stato inserito	PRG
Chiarire come e in quali tempi si intenda implementare l'inserimento nei documenti di programmazione [Riportare nel cronoprogramma l'attività relativa e indicare la data limite entro la quale deve essere completata]	
È necessario modificare e/o integrare i Documenti di Programmazione e/o strumenti di pianificazione territoriale?*	No
Indicare quali ed in quali tempi si intenda eseguire l'integrazione [Riportare nel cronoprogramma l'attività relativa e indicare la data limite entro la quale deve essere completata]	

Sez. II - DESCRIZIONE E CARATTERISTICHE DELL'INTERVENTO - ASPETTI GIURIDICO/AMMINISTRATIVI RELATIVI ALLA APPALTABILITÀ DELL'INTERVENTO

L'intervento ha ad oggetto beni già nella disponibilità del Soggetto Richiedente?*	Si
Indicare come si intenda acquisire la disponibilità del bene [contestualmente indicare la data limite per l'acquisizione del bene nel cronoprogramma]	
L'intervento ha ad oggetto beni nella proprietà del Soggetto Richiedente?*	Si
Indicare	
La destinazione d'uso dell'edificio/fabbricato/impianto/... è coerente con l'Intervento che si intende realizzare?*	Si
Specificare come si intenda rendere coerente la destinazione d'uso ed in quali tempi [indicare nel cronoprogramma]	
È necessario avvalersi dello strumento dell'esproprio sul sito oggetto dell'Intervento?*	No
Descrivere nel dettaglio la sussistenza di un nesso diretto tra l'acquisto del terreno e gli obiettivi dell'operazione e le procedure amministrative e la tempistica di esproprio prevista [Riportare nel cronoprogramma l'attività relativa e indicare la data limite entro la quale deve essere completata]	
Esistono ricorsi giudiziari o pendenze sul sito / immobile oggetto dell'Intervento?*	No
Indicare quali e motivare con quali strumenti si intenda superare tale aspetto critico	
Il sito / immobile sono integralmente accessibili per i sopralluoghi in fase di gara e/o per le fasi di esecuzione?*	Si
Descrivere le motivazioni e la tempistica previste per la risoluzione della problematica: (es. sequestro autorità giudiziaria, curatori fallimentari, occupazione abusiva, ordinanze di sgombero pericolo di crollo, ecc...)	
Si rilevano potenziali/attuali interferenze con altri interventi e/o soggetti istituzionali per la successiva fase di cantiere?*	No
Descrivere se e quali interferenze si rilevano e in che modo tale aspetto non incida sull'attuazione dell'intervento	
L'intervento prevede di eseguire i lavori in fabbricati che durante gli stessi rimangono anche parzialmente in funzione?*	No
Descrivere le eventuali misure adottate per la gestione delle interferenze (sedi provvisorie, trasferimenti, ecc.) in che modo tale aspetto non incida sull'attuazione dell'intervento	
Si dispone di una perizia giurata di parte redatta da un valutatore qualificato secondo le	No



PNRR – MISSIONE 6 SALUTE

M6.C1 – 1.1 Case della comunità e presa in carico della persona

disposizioni europee e nazionali vigenti che attestino il valore di mercato?*

Sez. II - DESCRIZIONE E CARATTERISTICHE DELL'INTERVENTO - PROCEDURE IN MATERIA AMBIENTALE, ARCHEOLOGICA, ETC

L'Intervento richiede l'attivazione della procedura di VIA (Valutazione di Impatto Ambientale) o di PUA (Provvedimento Unico Ambientale)?*	No
Fornire maggiori informazioni sullo stato della procedura [riportare nel cronoprogramma le tempistiche]*	
L'Intervento richiede l'attivazione della procedura di VINCA (Valutazione di Incidenza Ecologica) in relazione ai Siti Natura 2000?*	No
Fornire maggiori informazioni sullo stato della procedura [riportare nel cronoprogramma le relative tempistiche]*	
L'Intervento richiede la verifica preventiva dell'interesse archeologico ai sensi dell'art.25 del D.Lgs. 50/2016?*	No
Fornire maggiori informazioni sullo stato della procedura [riportare nel cronoprogramma le relative tempistiche]*	

Sez. II - DESCRIZIONE E CARATTERISTICHE DELL'INTERVENTO - ELEMENTI PROGETTUALI E STATO DI ATTUAZIONE ATTUALE/PREVISTO

Nessun livello di progettazione	si
Documento di indirizzo alla progettazione (In caso di disponibilità, allegare alla presente scheda il documento relativo)	
Approvato / validato*	
Estremi atto di approvazione*	
Documento di Fattibilità Alternative Progettuali (In caso di disponibilità, allegare alla presente scheda il documento relativo)	
Approvato/ validato*	
Estremi atto di approvazione*	
Progetto di fattibilità tecnico economica (o P. Preliminare) inclusa esecuzione prime indagini, rilievi, caratterizzazioni (In caso di disponibilità, allegare alla presente scheda il documento relativo)	
Approvato/ validato*	
Estremi atto di approvazione*	
Progetto definitivo (In caso di disponibilità, allegare alla presente scheda il documento relativo)	
Approvato/ validato*	
Estremi atto di approvazione*	
Progetto esecutivo (In caso di disponibilità, allegare alla presente scheda il documento relativo)	
Approvato/ validato*	
Estremi atto di approvazione*	
Documento allegato*	
Si rende necessario eseguire o aggiornare le indagini?*	Si
Indicare quali indagini (a titolo non esaustivo: rilievo topografico, rilievo sottoservizi e/o recupero elaborati forniti da enti gestori, indagini geologiche, indagini per la caratterizzazione strutturale dei materiali, indagini per il rilievo della presenza di amianto, indagini ambientali terre e rocce da scavo, indagini archeologiche, indagini valutazione rischio bellico) e stima dell'importo [riportare nel cronoprogramma le relative tempistiche]*	rilievo topografico, rilievo sottoservizi e/o recupero elaborati forniti da enti gestori, indagini geologiche, indagini per il rilievo della presenza di amianto, indagini ambientali terre e rocce da scavo, indagini archeologiche, indagini valutazione rischio bellico.
L'esito delle indagini da eseguire può compromettere il cronoprogramma di progetto?*	No
Riportare quali azioni si metteranno in atto per rispettare i Target di progetto [riportare nel cronoprogramma le relative tempistiche]*	
Sono stati acquisiti eventuali e ulteriori pareri e le autorizzazioni necessari?*	No
Indicare quali pareri*	
Specificare quali autorizzazioni l'intervento richiede [riportare nel cronoprogramma le relative tempistiche]*	Permesso di costruire
Si richiederà la Conferenza dei Servizi decisoria? (in caso affermativo riportare nel cronoprogramma le relative tempistiche)*	No
L'area interessata dall'intervento è sottoposta a vincoli? (es. paesaggistici, urbanistici, ambientali)?*	No
Indicare il tipo di vincolo*	
In caso di presenza di vincoli, qualificare quali siano ostativi per la realizzazione delle opere e come si preveda di superarli*	



PNRR – MISSIONE 6 SALUTE

M6.C1 – 1.1 Case della comunità e presa in carico della persona

Gantt interattivo

Cronoprogramma

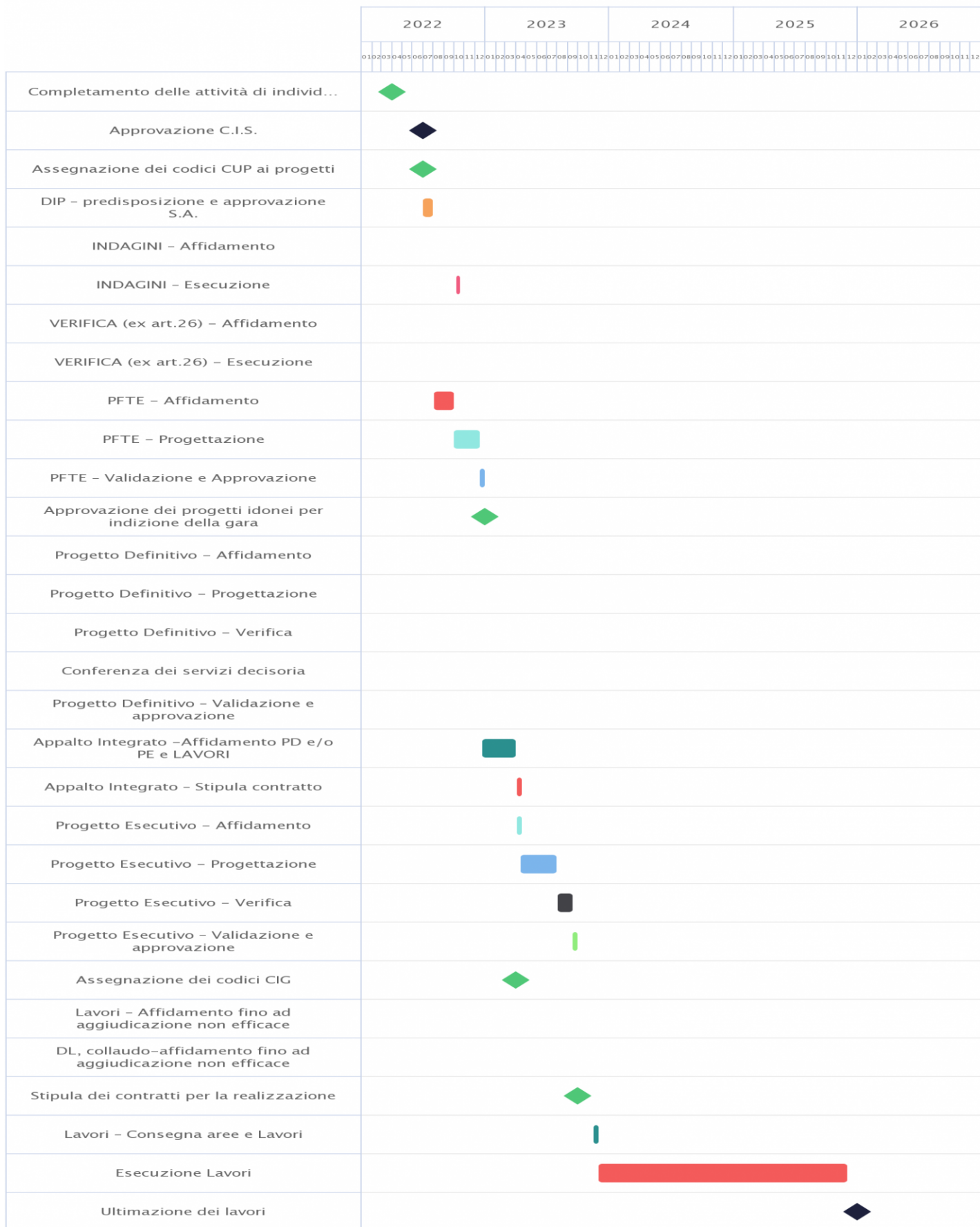



PNRR – MISSIONE 6 SALUTE

M6.C1 – 1.1 Case della comunità e presa in carico della persona

Sez. II - DESCRIZIONE E CARATTERISTICHE DELL'INTERVENTO - QUADRO ECONOMICO DEI LAVORI

A) LAVORI	915975
A.1) Importo dei lavori	885000
A.2) Oneri sicurezza non soggetti a ribasso	30975
B) SOMME a DISPOSIZIONE	668025
B.1) Imprevisti	18320
B.2) Acquisto terreni - importo rendicontabile laddove necessario per l'attuazione dell'investimento nella misura massima del 10%	0
B.3) Attrezzature, arredi, forniture	167658
B.4) Indagini	20000
B.5) Progettazione, D.L., collaudo, verifiche	180997
B.5.a) Progettazione	64118
B.5.b) Supporto al Rup	9160
B.5.c) Verifica del progetto (art. 26, d.lgs. 50/2016)	18320
B.5.d) Collaudo (tecnico-amministrativo, statico, tecnico funzionale degli impianti)	18320
B.5.e) Coordinatore della sicurezza in fase di esecuzione e Direzione Lavori	64118
B.5.f) Contributo previdenziale (4%) su spese tecniche	6961
B.6) Accantonamenti	31517
B.6.a) Art.113, d.lgs. 50/2016 (incentivo funzioni tecniche interne esclusa la quota del 20% per beni strumentali)	14656
B.6.b) Polizze rischi professionali personale interno per progettazione (art. 24, c. 4, d.lgs. 50/2016)	1832
B.6.c) Spese per commissioni giudicatrici (IVA inclusa)	9029
B.6.d) Spese per pubblicità e notifiche (ANAC)	6000
B.7) Allacci	75000
B.8) IVA	174533
B.8.a) IVA su lavori e imprevisti	93429
B.8.b) IVA su attrezzature, arredi, forniture	36885
B.8.c) IVA su indagini	4400
B.8.d) IVA su spese tecniche	39819
TOTALE GENERALE PROGETTO A+B (Inclusa IVA)	1584000

Sez. III - DATI ECONOMICI, FINANZIARI - FONTI DI FINANZIAMENTO DEL PROGETTO

Il Soggetto richiedente con la presentazione della presente Scheda attesta la congruità degli importi allegando, almeno uno dei seguenti documenti:	Accetto
Un computo metrico estimativo, utilizzando voci e importi del prezzario regionale	no
Stime per analogia con precedenti lavorazioni similari	si
Preventivi di imprese fornitrici/eseccutrici	no
Stima parametrica di spesa per voci omogenee	no
Allegare almeno un documento*	
Si riportano di seguito, a titolo esemplificativo, i valori parametrici di costo medi per NUOVA COSTRUZIONE/AMPLIAMENTO – omnicomprensivi di spese tecniche, spese generali, IVA, ad esclusione di attrezzature ed arredi i cui costi sono stimati in un importo pari al 15% del costo parametrico. Tali valori sono stati impiegati per la prevalutazione economica dei diversi interventi in sede di stesura del Piano Nazionale di Ripresa e Resilienza. (Deliberazione 9 marzo 2018, n. 4/2018/G della Corte dei Conti – Sezione Centrale di Controllo sulla Gestione delle Amministrazioni dello Stato su "L'attuazione del Programma Straordinario per la ristrutturazione edilizia e l'ammodernamento tecnologico del patrimonio sanitario"; Intesa 23 marzo 2005 della Conferenza Permanente per i rapporti tra lo Stato le Regioni e le Province Autonome di Trento e Bolzano - Rep. Atti n. 2271). La stima comprende i costi per la realizzazione del fabbricato, ma non include i costi per l'ammodernamento tecnologico (arredi e tecnologie), che sono stati stimati in un importo pari al 15% del costo di realizzazione dell'intervento.	1600 €/m2
Si riporta di seguito, a titolo esemplificativo, il valore parametrico di costo medio per RICOSTRUZIONE – omnicomprensivi di spese tecniche, spese generali, IVA, ad esclusione di attrezzature ed arredi i cui costi sono stimati in un importo pari al 15% del costo parametrico. Tali valori sono stati impiegati per la prevalutazione economica dei diversi interventi in sede di stesura del Piano Nazionale di Ripresa e Resilienza. (Deliberazione 9 marzo 2018, n. 4/2018/G della Corte dei Conti – Sezione Centrale di Controllo sulla Gestione delle Amministrazioni dello Stato su "L'attuazione del Programma Straordinario per la ristrutturazione edilizia e l'ammodernamento tecnologico del patrimonio sanitario"; Intesa 23 marzo 2005 della Conferenza Permanente per i rapporti tra lo Stato le Regioni e le Province Autonome di Trento e Bolzano - Rep. Atti n. 2271). La stima comprende i costi per la realizzazione del fabbricato, ma non include i costi per l'ammodernamento tecnologico (arredi e tecnologie), che sono stati stimati in un importo pari al 15% del costo di realizzazione dell'intervento.	1700 €/m2



PNRR – MISSIONE 6 SALUTE

M6.C1 – 1.1 Case della comunità e presa in carico della persona

Si riporta di seguito, a titolo esemplificativo, il valore parametrico di costo medio per ABBATTIMENTO/DEMOLIZIONE omnicomprensivo impiegato per la prevalutazione economica dei diversi interventi in sede di stesura del Piano Nazionale di Ripresa e Resilienza	25 €/mc
Si riportano di seguito, a titolo esemplificativo, i valori parametrici di costo medi per RISTRUTTURAZIONE PESANTE – omnicomprensivi di spese tecniche, spese generali, IVA, ad esclusione di attrezzature ed arredi i cui costi sono stimati in un importo pari al 15% del costo parametrico. Tali valori sono stati impiegati per la prevalutazione economica dei diversi interventi in sede di stesura del Piano Nazionale di Ripresa e Resilienza. (Deliberazione 9 marzo 2018, n. 4/2018/G della Corte dei Conti – Sezione Centrale di Controllo sulla Gestione delle Amministrazioni dello Stato su “L’attuazione del Programma Straordinario per la ristrutturazione edilizia e l’ammodernamento tecnologico del patrimonio sanitario”; Intesa 23 marzo 2005 della Conferenza Permanente per i rapporti tra lo Stato le Regioni e le Province Autonome di Trento e Bolzano - Rep. Atti n. 2271). La stima comprende i costi per la realizzazione del fabbricato, ma non include i costi per l’ammodernamento tecnologico (arredi e tecnologie), che sono stati stimati in un importo pari al 15% del costo di realizzazione dell’intervento.	1300 €/m2
Si riportano di seguito, a titolo esemplificativo, i valori parametrici di costo medi per RISTRUTTURAZIONE MEDIA – omnicomprensivi di spese tecniche, spese generali, IVA, ad esclusione di attrezzature ed arredi i cui costi sono stimati in un importo pari al 15% del costo parametrico. Tali valori sono stati impiegati per la prevalutazione economica dei diversi interventi in sede di stesura del Piano Nazionale di Ripresa e Resilienza. (Deliberazione 9 marzo 2018, n. 4/2018/G della Corte dei Conti – Sezione Centrale di Controllo sulla Gestione delle Amministrazioni dello Stato su “L’attuazione del Programma Straordinario per la ristrutturazione edilizia e l’ammodernamento tecnologico del patrimonio sanitario”; Intesa 23 marzo 2005 della Conferenza Permanente per i rapporti tra lo Stato le Regioni e le Province Autonome di Trento e Bolzano - Rep. Atti n. 2271). La stima comprende i costi per la realizzazione del fabbricato, ma non include i costi per l’ammodernamento tecnologico (arredi e tecnologie), che sono stati stimati in un importo pari al 15% del costo di realizzazione dell’intervento.	1000 €/m2
Si riportano di seguito, a titolo esemplificativo, i valori parametrici di costo medi per RISTRUTTURAZIONE LEGGERA – omnicomprensivi di spese tecniche, spese generali, IVA, ad esclusione di attrezzature ed arredi i cui costi sono stimati in un importo pari al 15% del costo parametrico. Tali valori sono stati impiegati per la prevalutazione economica dei diversi interventi in sede di stesura del Piano Nazionale di Ripresa e Resilienza. (Deliberazione 9 marzo 2018, n. 4/2018/G della Corte dei Conti – Sezione Centrale di Controllo sulla Gestione delle Amministrazioni dello Stato su “L’attuazione del Programma Straordinario per la ristrutturazione edilizia e l’ammodernamento tecnologico del patrimonio sanitario”; Intesa 23 marzo 2005 della Conferenza Permanente per i rapporti tra lo Stato le Regioni e le Province Autonome di Trento e Bolzano - Rep. Atti n. 2271). La stima comprende i costi per la realizzazione del fabbricato, ma non include i costi per l’ammodernamento tecnologico (arredi e tecnologie), che sono stati stimati in un importo pari al 15% del costo di realizzazione dell’intervento.	600 €/m2
IMPORTO COMPLESSIVO INVESTIMENTO - (Nota: l'importo sarà automaticamente visualizzato in base a quanto imputato nel QUADRO ECONOMICO DEI LAVORI)	1584000
FINANZIAMENTO PNRR	1584000
Ulteriori fonti di finanziamento?	No
Il Soggetto richiedente dichiara sotto la propria responsabilità che, ai sensi dell'art. 9 del Regolamento (EU) 241/2021, in conformità con quanto indicato dalla circolare del MEF n.33 del 31.12.2021, recante chiarimenti in merito a "Addizionalità, finanziamento complementare e obbligo di assenza del c.d. doppio finanziamento", il sostegno fornito nell'ambito del dispositivo per la ripresa e la resilienza (RRF) in aggiunta al sostegno fornito nell'ambito di altri programmi e strumenti dell'Unione non copre lo stesso costo.	
Indicare le fonti e i rispettivi importi delle eventuali fonti di finanziamento ulteriori rispetto al budget assegnato a valere sul PNRR/FC (indicare la fonte e l'importo in euro separati da #):	



PNRR – MISSIONE 6 SALUTE

M6.C1 – 1.1 Case della comunità e presa in carico della persona

Sez. III - DATI ECONOMICI, FINANZIARI - CRONOPROGRAMMA FINANZIARIO

L'intervento è in corso?	No
Spesa prevista nell'anno 2020	
Spesa prevista nell'anno 2021	
Spesa prevista nell'anno 2022	110761
Spesa prevista nell'anno 2023	126730
Spesa prevista nell'anno 2024	491080
Spesa prevista nell'anno 2025	538603
Spesa prevista nell'anno 2026	316826

Sez. IV - DATI E CARATTERISTICHE DELL'IMMOBILE - DATI DIMENSIONALI E PATRIMONIALI

Superficie lorda a disposizione (mq) (riferita all'area di intervento e comprensiva di opere edili interne: tramezzi, scale, ascensori, cavedi, pareti perimetrali esterne, locali ad uso tecnico e centrali impiantistiche)	800
Anno ultima ristrutturazione leggera	
Anno ultima ristrutturazione pesante	
Numero di piani a disposizione	1
Accesso all'area di intervento	Autonomo
Note	L'immobile deve essere realizzato e pertanto non si dispone dei dati di ristrutturazione richiesti.
Utilizzo Immobile	Totale
Indicazione dei piani a disposizione (riferiti all'area d'intervento, specificare fuori terra ed entro terra, compresi di eventuali piani tecnici)	1
Valore patrimoniale (in €)	



PNRR – MISSIONE 6 SALUTE

M6.C1 – 1.1 Case della comunità e presa in carico della persona

SCHEDA IMMOBILE 3

M6.C1 – 1.1 Case della comunità e presa in carico della persona

Sez. I - IDENTIFICAZIONE DELL'INTERVENTO

Titolo intervento*	Realizzazione di una Casa della Comunità nella città di Canosa di Puglia
CUP / codice progetto*	C25F22000430006
Data apertura CUP*	04/03/2022
Importo complessivo intervento - (Nota: l'importo sarà automaticamente visualizzato in base a quanto imputato nel QUADRO ECONOMICO DEI LAVORI)*	448447
Immobile oggetto di intervento (indicare ASL e indirizzo del presidio)*	ASL BT - PPA di Canosa di Puglia via Giovanni Bovio
Descrizione sintetica del Progetto*	Il progetto consiste nella rifunzionalizzazione di alcuni ambienti al piano secondo del PPA di Canosa di Puglia, da destinare a Casa della Comunità, della superficie di 300 mq. La struttura sarà costituita da ambienti con accesso autonomo. La Casa della Comunità è una soluzione organizzativa che ha la funzione di spoke di prossimità per le cure primarie e per i supporti sociali e assistenziali proponendosi come luogo di offerta, ma contestualmente come luogo della relazione e dell'attenzione a tutte le dimensioni di vita della persona e della comunità. Sarà un unico punto di accoglienza ai servizi sanitari e sociali e pertanto svilupperà e gestirà un database unico per ogni cittadino, con l'obiettivo di garantire parità di trattamento di cure e di accesso alle strutture, oltre a costruire percorsi personalizzati per la salute impegnando per questo tutte le risorse: sanitarie, sociali, culturali, economiche e relazionali.
Modalità attuative*	Appalto per l'affidamento dei servizi di progettazione, Appalto integrato su Progetto di Fattibilità Tecnico ed Economica, Procedura negoziata
Dichiaro che l'immobile oggetto dell'intervento è di proprietà dell'amministrazione o di altro ente pubblico	Accetto
Altro/Eventuali note	

Sez. IV - DATI E CARATTERISTICHE DELL'IMMOBILE - DATI GENERALI

Proprietà dell'edificio*	Proprietà dell'ente sanitario
Denominazione	Casa della Comunità di Canosa di P.
Via	Giovanni Bovio
Civico	nc
Cap	76012
Provincia	BARLETTA-ANDRIA-TRANI
Comune	CANOSA DI PUGLIA
Destinazione urbanistica	Zona urbana in espansione
Nota destinazione urbanistica	
Destinazione d'uso della struttura	Servizi territoriali
Nota destinazione d'uso della struttura	
Titolo di disponibilità giuridica immobile: (qualora non disponibile, indicare il timing necessario a perfezionarlo)	Proprietà
Zona Climatica	Zona climatica - C
Zona sismica	Zona sismica - 2
Edificio a disposizione	Edificio all'interno di un complesso sanitario
Nota edificio a disposizione	
Anno di costruzione	1960
Superficie lorda totale dell'intero immobile: (comprensiva di opere edili interne: tramezzi, scale, ascensori, cavedi, pareti perimetrali esterne, locali ad uso tecnico e centrali impiantistiche)	300
N° di piani totali dell'immobile: (numero di piani fuori terra, compresi eventuali piani tecnici)	1
Accessibilità alla rete del trasporto pubblico	Si
Disponibilità di parcheggi	Esterni
Tipologia prevalente dell'immobile (indicare la tipologia che maggiormente caratterizza l'immobile nel suo complesso. E' possibile selezionare più opzioni)	Piastra
Nota proprietà dell'edificio	
Attuale stato dell'edificio	Edificio in uso
Presenza di Vincoli Beni Culturali	No
Indicare se esiste una dichiarazione di interesse culturale da parte della competente Soprintendenza	



PNRR – MISSIONE 6 SALUTE

M6.C1 – 1.1 Case della comunità e presa in carico della persona

Sez. II - DESCRIZIONE E CARATTERISTICHE DELL'INTERVENTO - TIPOLOGIA DI INTERVENTO

Nuova costruzione/ampliamento*	No
Sup. int. (mq)	
Abbattimento e ricostruzione*	No
Sup. int. (mq)	
Ristrutturazione*	Si
Ristrutturazione pesante*	Si
Ristrutturazione media*	
Ristrutturazione leggera*	
Sup. int. (mq)	300

Sez. II - DESCRIZIONE E CARATTERISTICHE DELL'INTERVENTO - DICHIARAZIONE DI COERENZA DELL'INTERVENTO CON GLI OBIETTIVI GENERALI DEL PNRR

<p>Il Soggetto richiedente dichiara sotto la propria responsabilità: di garantire che, ai sensi dell'art. 9 del Regolamento (EU) 241/2021, in conformità con quanto indicato dalla circolare del MEF n.33 del 31.12.2021, recante chiarimenti in merito a "Addizionalità, finanziamento complementare e obbligo di assenza del c.d. doppio finanziamento", in caso di progetti di investimento sostenuti da altri programmi e strumenti dell'Unione, il sostegno fornito nell'ambito del dispositivo per la ripresa e la resilienza (RRF) non copre lo stesso costo; che la realizzazione delle attività progettuali prevede di non arrecare un danno significativo agli obiettivi ambientali, ai sensi dell'articolo 17 del Regolamento (UE) 2020/852; che la realizzazione delle attività progettuali è coerente con i principi e gli obblighi specifici del PNRR relativamente al principio del "Do No Significant Harm" (DNSH) e, ove applicabili, ai principi del Tagging clima e digitale, della parità di genere (Gender Equality), della protezione e valorizzazione dei giovani e del superamento dei divari territoriali; che l'attuazione del progetto prevede il rispetto delle norme comunitarie e nazionali applicabili, ivi incluse quelle in materia di trasparenza, uguaglianza di genere e pari opportunità e tutela dei diversamente abili; che l'attuazione del progetto prevede il rispetto della normativa europea e nazionale applicabile, con particolare riferimento ai principi di parità di trattamento, non discriminazione, trasparenza, proporzionalità e pubblicità; che adotterà misure adeguate volte a rispettare il principio di sana gestione finanziaria secondo quanto disciplinato nel Regolamento finanziario (UE, Euratom) 2018/1046 e nell'art. 22 del Regolamento (UE) 2021/241, in particolare in materia di prevenzione dei conflitti di interessi, delle frodi, della corruzione e di recupero e restituzione dei fondi che sono stati indebitamente assegnati; di disporre delle competenze, risorse e qualifiche professionali, sia tecniche che amministrative, necessarie per portare a termine il progetto e assicurare il raggiungimento di eventuali milestone e target associati; di aver considerato e valutato tutte le condizioni che possono incidere sull'ottenimento e utilizzo del finanziamento a valere sulle risorse dell'Investimento M6.C1 – 1.1 CASE DELLA COMUNITÀ E PRESA IN CARICO DELLA PERSONA e di averne tenuto conto ai fini dell'elaborazione della proposta progettuale; di essere a conoscenza che l'Amministrazione centrale responsabile di intervento si riserva il diritto di procedere d'ufficio a verifiche, anche a campione, in ordine alla veridicità delle dichiarazioni rilasciate in sede di domanda di finanziamento e/o, comunque, nel corso della procedura, ai sensi e per gli effetti della normativa vigente.</p>	Accetto
---	---------



PNRR – MISSIONE 6 SALUTE

M6.C1 – 1.1 Case della comunità e presa in carico della persona

Sez. II - DESCRIZIONE E CARATTERISTICHE DELL'INTERVENTO - DICHIARAZIONE DI COERENZA DELL'INTERVENTO CON GLI OBIETTIVI SPECIFICI DELLA MISSIONE DELL'INTERVENTO

Il Soggetto richiedente dichiara sotto la propria responsabilità: Che l'intervento prevede la realizzazione di una Casa della Comunità, luogo che consente di potenziare e riorganizzare i servizi offerti sul territorio migliorandone la qualità, diventando lo strumento attraverso cui coordinare tutti i servizi offerti, in particolare ai malati cronici, in coerenza con quanto definito dal Piano Nazionale di Ripresa e Resilienza per la componente M6.C1 – 1.1 Case della comunità e presa in carico della persona.	Accetto
Che l'intervento rientra nell'intervention field 025ter "Costruzione di nuovi edifici efficienti sotto il profilo energetico" (Allegato VI del Regolamento (Ue) 2021/241 del Parlamento Europeo e del Consiglio del 12.02.2021)	
Che l'intervento rientra nell'intervention field 025ter "Costruzione di nuovi edifici efficienti sotto il profilo energetico" (Allegato VI del Regolamento (Ue) 2021/241 del Parlamento Europeo e del Consiglio del 12.02.2021)	
Che l'intervento rientra nell'intervention field 026 "Rinnovo di infrastrutture pubbliche sul piano dell'efficienza energetica e misure relative all'efficienza energetica per tali infrastrutture, progetti dimostrativi e misure di sostegno" (Allegato VI del Regolamento (Ue) 2021/241 del Parlamento Europeo e del Consiglio del 12.02.2021).	Accetto

Sez. II - DESCRIZIONE E CARATTERISTICHE DELL'INTERVENTO - INQUADRAMENTO PROGRAMMATICO

L'intervento è coerente con i Documenti di Programmazione e/o gli strumenti di pianificazione territoriale e settoriale (ad es. urbanistica, paesaggistica, infrastrutture)?*	Si
Specificare in quali documenti è stato inserito	PRG
Chiarire come e in quali tempi si intenda implementare l'inserimento nei documenti di programmazione [Riportare nel cronoprogramma l'attività relativa e indicare la data limite entro la quale deve essere completata]	
È necessario modificare e/o integrare i Documenti di Programmazione e/o strumenti di pianificazione territoriale?*	No
Indicare quali ed in quali tempi si intenda eseguire l'integrazione [Riportare nel cronoprogramma l'attività relativa e indicare la data limite entro la quale deve essere completata]	

Sez. II - DESCRIZIONE E CARATTERISTICHE DELL'INTERVENTO - ASPETTI GIURIDICO/AMMINISTRATIVI RELATIVI ALLA APPALTABILITA' DELL'INTERVENTO

L'intervento ha ad oggetto beni già nella disponibilità del Soggetto Richiedente?*	Si
Indicare come si intenda acquisire la disponibilità del bene [contestualmente indicare la data limite per l'acquisizione del bene nel cronoprogramma]	
L'intervento ha ad oggetto beni nella proprietà del Soggetto Richiedente?*	Si
Indicare	
La destinazione d'uso dell'edificio/fabbricato/impianto/... è coerente con l'Intervento che si intende realizzare?*	Si
Specificare come si intenda rendere coerente la destinazione d'uso ed in quali tempi [indicare nel cronoprogramma]	
È necessario avvalersi dello strumento dell'esproprio sul sito oggetto dell'Intervento?*	No
Descrivere nel dettaglio la sussistenza di un nesso diretto tra l'acquisto del terreno e gli obiettivi dell'operazione e le procedure amministrative e la tempistica di esproprio prevista [Riportare nel cronoprogramma l'attività relativa e indicare la data limite entro la quale deve essere completata]	
Esistono ricorsi giudiziari o pendenze sul sito / immobile oggetto dell'Intervento?*	No
Indicare quali e motivare con quali strumenti si intenda superare tale aspetto critico	
Il sito / immobile sono integralmente accessibili per i sopralluoghi in fase di gara e/o per le fasi di esecuzione?*	Si
Descrivere le motivazioni e la tempistica previste per la risoluzione della problematica: (es. sequestro autorità giudiziaria, curatori fallimentari, occupazione abusiva, ordinanze di sgombero pericolo di crollo, ecc...)	
Si rilevano potenziali/attuali interferenze con altri interventi e/o soggetti istituzionali per la successiva fase di cantiere?*	No
Descrivere se e quali interferenze si rilevano e in che modo tale aspetto non incida sull'attuazione dell'intervento	
L'intervento prevede di eseguire i lavori in fabbricati che durante gli stessi rimangono anche parzialmente in funzione?*	No
Descrivere le eventuali misure adottate per la gestione delle interferenze (sedi provvisorie, trasferimenti, ecc.) in che modo tale aspetto non incida sull'attuazione dell'intervento	
Si dispone di una perizia giurata di parte redatta da un valutatore qualificato secondo le	No



PNRR – MISSIONE 6 SALUTE

M6.C1 – 1.1 Case della comunità e presa in carico della persona

disposizioni europee e nazionali vigenti che attestino il valore di mercato?*

Sez. II - DESCRIZIONE E CARATTERISTICHE DELL'INTERVENTO - PROCEDURE IN MATERIA AMBIENTALE, ARCHEOLOGICA, ETC

L'intervento richiede l'attivazione della procedura di VIA (Valutazione di Impatto Ambientale) o di PUA (Provvedimento Unico Ambientale)?*	No
Fornire maggiori informazioni sullo stato della procedura [riportare nel cronoprogramma le tempistiche]*	
L'intervento richiede l'attivazione della procedura di VINCA (Valutazione di Incidenza Ecologica) in relazione ai Siti Natura 2000?*	No
Fornire maggiori informazioni sullo stato della procedura [riportare nel cronoprogramma le relative tempistiche]*	
L'intervento richiede la verifica preventiva dell'interesse archeologico ai sensi dell'art.25 del D.Lgs. 50/2016?*	No
Fornire maggiori informazioni sullo stato della procedura [riportare nel cronoprogramma le relative tempistiche]*	

Sez. II - DESCRIZIONE E CARATTERISTICHE DELL'INTERVENTO - ELEMENTI PROGETTUALI E STATO DI ATTUAZIONE ATTUALE/PREVISTO

Nessun livello di progettazione	si
Documento di indirizzo alla progettazione (In caso di disponibilità, allegare alla presente scheda il documento relativo)	
Approvato / validato*	
Estremi atto di approvazione*	
Documento di Fattibilità Alternative Progettuali (In caso di disponibilità, allegare alla presente scheda il documento relativo)	
Approvato/ validato*	
Estremi atto di approvazione*	
Progetto di fattibilità tecnico economica (o P. Preliminare) inclusa esecuzione prime indagini, rilievi, caratterizzazioni (In caso di disponibilità, allegare alla presente scheda il documento relativo)	
Approvato/ validato*	
Estremi atto di approvazione*	
Progetto definitivo (In caso di disponibilità, allegare alla presente scheda il documento relativo)	
Approvato/ validato*	
Estremi atto di approvazione*	
Progetto esecutivo (In caso di disponibilità, allegare alla presente scheda il documento relativo)	
Approvato/ validato*	
Estremi atto di approvazione*	
Documento allegato*	
Si rende necessario eseguire o aggiornare le indagini?*	Si
Indicare quali indagini (a titolo non esaustivo: rilievo topografico, rilievo sottoservizi e/o recupero elaborati forniti da enti gestori, indagini geologiche, indagini per la caratterizzazione strutturale dei materiali, indagini per il rilievo della presenza di amianto, indagini ambientali terre e rocce da scavo, indagini archeologiche, indagini valutazione rischio bellico) e stima dell'importo [riportare nel cronoprogramma le relative tempistiche]*	Rilievo delle superfici
L'esito delle indagini da eseguire può compromettere il cronoprogramma di progetto?*	No
Riportare quali azioni si metteranno in atto per rispettare i Target di progetto [riportare nel cronoprogramma le relative tempistiche]*	
Sono stati acquisiti eventuali e ulteriori pareri e le autorizzazioni necessari?*	No
Indicare quali pareri*	
Specificare quali autorizzazioni l'intervento richiede [riportare nel cronoprogramma le relative tempistiche]*	CILA
Si richiederà la Conferenza dei Servizi decisoria? (in caso affermativo riportare nel cronoprogramma le relative tempistiche)*	No
L'area interessata dall'intervento è sottoposta a vincoli? (es. paesaggistici, urbanistici, ambientali)?*	No
Indicare il tipo di vincolo*	
In caso di presenza di vincoli, qualificare quali siano ostativi per la realizzazione delle opere e come si preveda di superarli*	



PNRR – MISSIONE 6 SALUTE

M6.C1 – 1.1 Case della comunità e presa in carico della persona

Gantt interattivo

Cronoprogramma

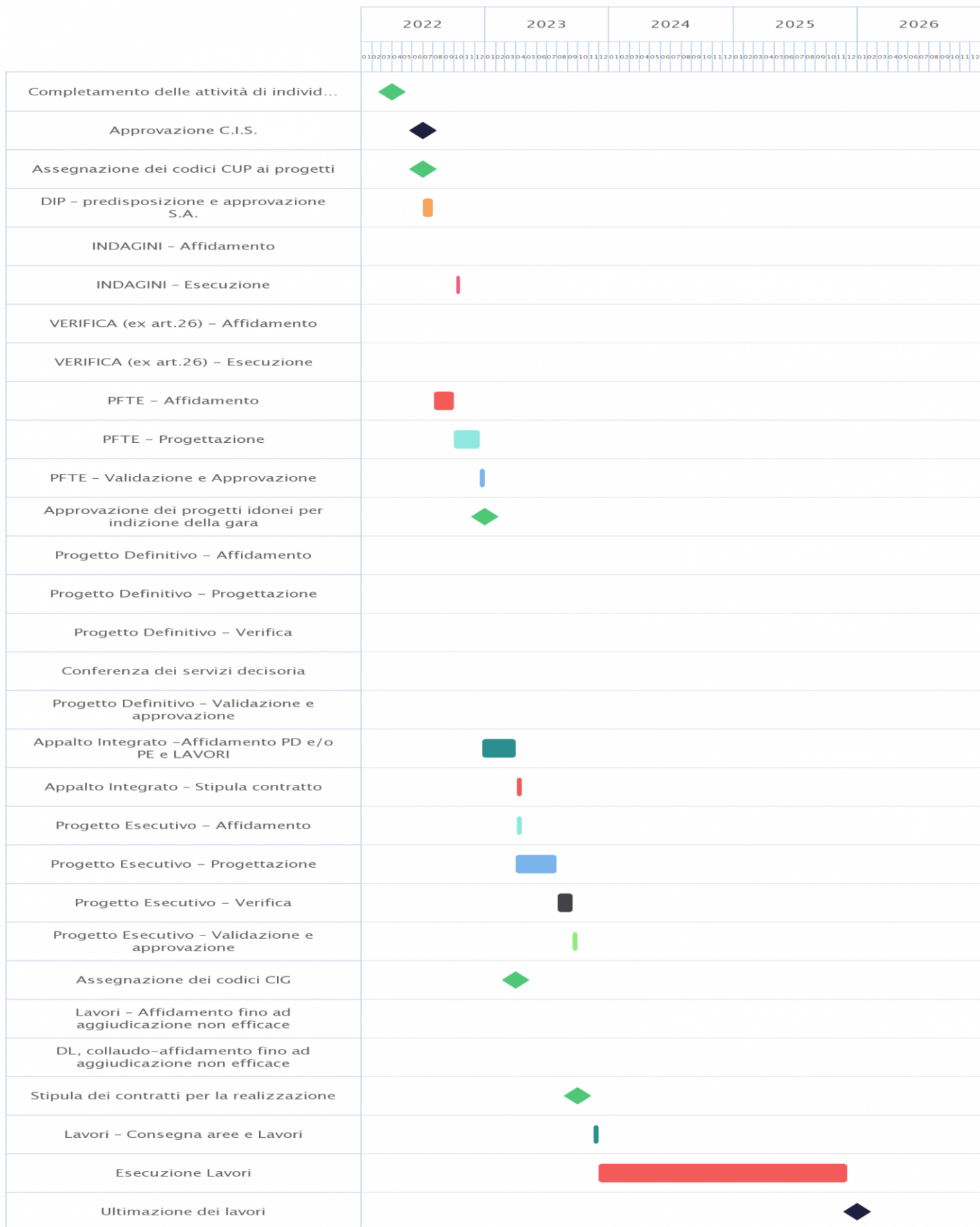



PNRR – MISSIONE 6 SALUTE

M6.C1 – 1.1 Case della comunità e presa in carico della persona

Sez. II - DESCRIZIONE E CARATTERISTICHE DELL'INTERVENTO - QUADRO ECONOMICO DEI LAVORI

A) LAVORI	253575
A.1) Importo dei lavori	245000
A.2) Oneri sicurezza non soggetti a ribasso	8575
B) SOMME a DISPOSIZIONE	194872
B.1) Imprevisti	5072
B.2) Acquisto terreni - importo rendicontabile laddove necessario per l'attuazione dell'investimento nella misura massima del 10%	0
B.3) Attrezzature, arredi, forniture	48088
B.4) Indagini	0
B.5) Progettazione, D.L., collaudo, verifiche	50107
B.5.a) Progettazione	17750
B.5.b) Supporto al Rup	2536
B.5.c) Verifica del progetto (art. 26, d.lgs. 50/2016)	5072
B.5.d) Collaudo (tecnico-amministrativo, statico, tecnico funzionale degli impianti)	5072
B.5.e) Coordinatore della sicurezza in fase di esecuzione e Direzione Lavori	17750
B.5.f) Contributo previdenziale (4%) su spese tecniche	1927
B.6) Accantonamenti	13101
B.6.a) Art.113, d.lgs. 50/2016 (incentivo funzioni tecniche interne esclusa la quota del 20% per beni strumentali)	4057
B.6.b) Polizze rischi professionali personale interno per progettazione (art. 24, c. 4, d.lgs. 50/2016)	507
B.6.c) Spese per commissioni giudicatrici (IVA inclusa)	2537
B.6.d) Spese per pubblicità e notifiche (ANAC)	6000
B.7) Allacci	0
B.8) IVA	78504
B.8.a) IVA su lavori e imprevisti	56902
B.8.b) IVA su attrezzature, arredi, forniture	10579
B.8.c) IVA su indagini	0
B.8.d) IVA su spese tecniche	11023
TOTALE GENERALE PROGETTO A+B (Inclusa IVA)	448447

Sez. III - DATI ECONOMICI, FINANZIARI - FONTI DI FINANZIAMENTO DEL PROGETTO

Il Soggetto richiedente con la presentazione della presente Scheda attesta la congruità degli importi allegando, almeno uno dei seguenti documenti:	Accetto
Un computo metrico estimativo, utilizzando voci e importi del prezzario regionale	no
Stime per analogia con precedenti lavorazioni similari	si
Preventivi di imprese fornitrici/eseccutrici	no
Stima parametrica di spesa per voci omogenee	no
Allegare almeno un documento*	
Si riportano di seguito, a titolo esemplificativo, i valori parametrici di costo medi per NUOVA COSTRUZIONE/AMPLIAMENTO – omnicomprensivi di spese tecniche, spese generali, IVA, ad esclusione di attrezzature ed arredi i cui costi sono stimati in un importo pari al 15% del costo parametrico. Tali valori sono stati impiegati per la prevalutazione economica dei diversi interventi in sede di stesura del Piano Nazionale di Ripresa e Resilienza. (Deliberazione 9 marzo 2018, n. 4/2018/G della Corte dei Conti – Sezione Centrale di Controllo sulla Gestione delle Amministrazioni dello Stato su "L'attuazione del Programma Straordinario per la ristrutturazione edilizia e l'ammodernamento tecnologico del patrimonio sanitario"; Intesa 23 marzo 2005 della Conferenza Permanente per i rapporti tra lo Stato le Regioni e le Province Autonome di Trento e Bolzano - Rep. Atti n. 2271). La stima comprende i costi per la realizzazione del fabbricato, ma non include i costi per l'ammodernamento tecnologico (arredi e tecnologie), che sono stati stimati in un importo pari al 15% del costo di realizzazione dell'intervento.	1600 €/m2
Si riporta di seguito, a titolo esemplificativo, il valore parametrico di costo medio per RICOSTRUZIONE – omnicomprensivi di spese tecniche, spese generali, IVA, ad esclusione di attrezzature ed arredi i cui costi sono stimati in un importo pari al 15% del costo parametrico. Tali valori sono stati impiegati per la prevalutazione economica dei diversi interventi in sede di stesura del Piano Nazionale di Ripresa e Resilienza. (Deliberazione 9 marzo 2018, n. 4/2018/G della Corte dei Conti – Sezione Centrale di Controllo sulla Gestione delle Amministrazioni dello Stato su "L'attuazione del Programma Straordinario per la ristrutturazione edilizia e l'ammodernamento tecnologico del patrimonio sanitario"; Intesa 23 marzo 2005 della Conferenza Permanente per i rapporti tra lo Stato le Regioni e le Province Autonome di Trento e Bolzano - Rep. Atti n. 2271). La stima comprende i costi per la realizzazione del fabbricato, ma non include i costi per l'ammodernamento tecnologico (arredi e tecnologie), che sono stati stimati in un importo pari al 15% del costo di realizzazione dell'intervento.	1700 €/m2



PNRR – MISSIONE 6 SALUTE

M6.C1 – 1.1 Case della comunità e presa in carico della persona

Si riporta di seguito, a titolo esemplificativo, il valore parametrico di costo medio per ABBATTIMENTO/DEMOLIZIONE onnicomprensivo impiegato per la prevalutazione economica dei diversi interventi in sede di stesura del Piano Nazionale di Ripresa e Resilienza	25 €/mc
Si riportano di seguito, a titolo esemplificativo, i valori parametrici di costo medi per RISTRUTTURAZIONE PESANTE – onnicomprensivi di spese tecniche, spese generali, IVA, ad esclusione di attrezzature ed arredi i cui costi sono stimati in un importo pari al 15% del costo parametrico. Tali valori sono stati impiegati per la prevalutazione economica dei diversi interventi in sede di stesura del Piano Nazionale di Ripresa e Resilienza. (Deliberazione 9 marzo 2018, n. 4/2018/G della Corte dei Conti – Sezione Centrale di Controllo sulla Gestione delle Amministrazioni dello Stato su “L’attuazione del Programma Straordinario per la ristrutturazione edilizia e l’ammodernamento tecnologico del patrimonio sanitario”; Intesa 23 marzo 2005 della Conferenza Permanente per i rapporti tra lo Stato le Regioni e le Province Autonome di Trento e Bolzano - Rep. Atti n. 2271). La stima comprende i costi per la realizzazione del fabbricato, ma non include i costi per l’ammodernamento tecnologico (arredi e tecnologie), che sono stati stimati in un importo pari al 15% del costo di realizzazione dell’intervento.	1300 €/m2
Si riportano di seguito, a titolo esemplificativo, i valori parametrici di costo medi per RISTRUTTURAZIONE MEDIA – onnicomprensivi di spese tecniche, spese generali, IVA, ad esclusione di attrezzature ed arredi i cui costi sono stimati in un importo pari al 15% del costo parametrico. Tali valori sono stati impiegati per la prevalutazione economica dei diversi interventi in sede di stesura del Piano Nazionale di Ripresa e Resilienza. (Deliberazione 9 marzo 2018, n. 4/2018/G della Corte dei Conti – Sezione Centrale di Controllo sulla Gestione delle Amministrazioni dello Stato su “L’attuazione del Programma Straordinario per la ristrutturazione edilizia e l’ammodernamento tecnologico del patrimonio sanitario”; Intesa 23 marzo 2005 della Conferenza Permanente per i rapporti tra lo Stato le Regioni e le Province Autonome di Trento e Bolzano - Rep. Atti n. 2271). La stima comprende i costi per la realizzazione del fabbricato, ma non include i costi per l’ammodernamento tecnologico (arredi e tecnologie), che sono stati stimati in un importo pari al 15% del costo di realizzazione dell’intervento.	1000 €/m2
Si riportano di seguito, a titolo esemplificativo, i valori parametrici di costo medi per RISTRUTTURAZIONE LEGGERA – onnicomprensivi di spese tecniche, spese generali, IVA, ad esclusione di attrezzature ed arredi i cui costi sono stimati in un importo pari al 15% del costo parametrico. Tali valori sono stati impiegati per la prevalutazione economica dei diversi interventi in sede di stesura del Piano Nazionale di Ripresa e Resilienza. (Deliberazione 9 marzo 2018, n. 4/2018/G della Corte dei Conti – Sezione Centrale di Controllo sulla Gestione delle Amministrazioni dello Stato su “L’attuazione del Programma Straordinario per la ristrutturazione edilizia e l’ammodernamento tecnologico del patrimonio sanitario”; Intesa 23 marzo 2005 della Conferenza Permanente per i rapporti tra lo Stato le Regioni e le Province Autonome di Trento e Bolzano - Rep. Atti n. 2271). La stima comprende i costi per la realizzazione del fabbricato, ma non include i costi per l’ammodernamento tecnologico (arredi e tecnologie), che sono stati stimati in un importo pari al 15% del costo di realizzazione dell’intervento.	600 €/m2
IMPORTO COMPLESSIVO INVESTIMENTO - (Nota: l'importo sarà automaticamente visualizzato in base a quanto imputato nel QUADRO ECONOMICO DEI LAVORI)	448447
FINANZIAMENTO PNRR	448447
Ulteriori fonti di finanziamento?	No
Il Soggetto richiedente dichiara sotto la propria responsabilità che, ai sensi dell'art. 9 del Regolamento (EU) 241/2021, in conformità con quanto indicato dalla circolare del MEF n.33 del 31.12.2021, recante chiarimenti in merito a "Addizionalità, finanziamento complementare e obbligo di assenza del c.d. doppio finanziamento", il sostegno fornito nell'ambito del dispositivo per la ripresa e la resilienza (RRF) in aggiunta al sostegno fornito nell'ambito di altri programmi e strumenti dell'Unione non copre lo stesso costo.	
Indicare le fonti e i rispettivi importi delle eventuali fonti di finanziamento ulteriori rispetto al budget assegnato a valere sul PNRR/FC (indicare la fonte e l'importo in euro separati da #):	



PNRR – MISSIONE 6 SALUTE

M6.C1 – 1.1 Case della comunità e presa in carico della persona

Sez. III - DATI ECONOMICI, FINANZIARI - CRONOPROGRAMMA FINANZIARIO

L'intervento è in corso?	No
Spesa prevista nell'anno 2020	
Spesa prevista nell'anno 2021	
Spesa prevista nell'anno 2022	31390
Spesa prevista nell'anno 2023	35876
Spesa prevista nell'anno 2024	139018
Spesa prevista nell'anno 2025	152472
Spesa prevista nell'anno 2026	89689

Sez. IV - DATI E CARATTERISTICHE DELL'IMMOBILE - DATI DIMENSIONALI E PATRIMONIALI

Superficie lorda a disposizione (mq) (riferita all'area di intervento e comprensiva di opere edili interne: tramezzi, scale, ascensori, cavedi, pareti perimetrali esterne, locali ad uso tecnico e centrali impiantistiche)	300
Anno ultima ristrutturazione leggera	
Anno ultima ristrutturazione pesante	
Numero di piani a disposizione	1
Accesso all'area di intervento	In condivisione con altre funzioni sanitarie
Note	No ci sono dati da riportare in merito alle voci precedenti
Utilizzo Immobile	Parziale
Indicazione dei piani a disposizione (riferiti all'area d'intervento, specificare fuori terra ed entro terra, compresi di eventuali piani tecnici)	1 fuori terra piano secondo
Valore patrimoniale (in €)	



PNRR – MISSIONE 6 SALUTE

M6.C1 – 1.1 Case della comunità e presa in carico della persona

SCHEDA IMMOBILE 4

M6.C1 – 1.1 Case della comunità e presa in carico della persona

Sez. I - IDENTIFICAZIONE DELL'INTERVENTO	
Titolo intervento*	Realizzazione di una Casa della Comunità nella città di Trinitapoli
CUP / codice progetto*	C85F22000610006
Data apertura CUP*	03/03/2022
Importo complessivo intervento - (Nota: l'importo sarà automaticamente visualizzato in base a quanto imputato nel QUADRO ECONOMICO DEI LAVORI)*	1468000
Immobile oggetto di intervento (indicare ASL e indirizzo del presidio)*	ASL BT - via Mandriglia ang. via P. Mattarella
Descrizione sintetica del Progetto*	Il progetto consiste nella realizzazione di una struttura da destinare a Casa della Comunità, della dimensione di 800 mq. La struttura sarà costituita da un unico piano fuori terra con accesso autonomo. La Casa della Comunità è una soluzione organizzativa che ha la funzione di hub di prossimità per le cure primarie e per i supporti sociali e assistenziali proponendosi come luogo di offerta, ma contestualmente come luogo della relazione e dell'attenzione a tutte le dimensioni di vita della persona e della comunità. Sarà un unico punto di accoglienza ai servizi sanitari e sociali e pertanto svilupperà e gestirà un database unico per ogni cittadino, con l'obiettivo di garantire parità di trattamento di cure e di accesso alle strutture, oltre a costruire percorsi personalizzati per la salute impegnando per questo tutte le risorse: sanitarie, sociali, culturali, economiche e relazionali.
Modalità attuative*	Appalto per l'affidamento dei servizi di progettazione, Appalto integrato su Progetto di Fattibilità Tecnico ed Economica, Procedura negoziata
Dichiaro che l'immobile oggetto dell'intervento è di proprietà dell'amministrazione o di altro ente pubblico	Accetto
Altro/Eventuali note	Il suolo è di proprietà del Comune di Trinitapoli e sarà dato in concessione almeno ventennale alla ASL BT

Sez. IV - DATI E CARATTERISTICHE DELL'IMMOBILE - DATI GENERALI	
Proprietà dell'edificio*	Proprietà altro ente pubblico
Denominazione	Casa della Comunità nella città di Trinitapoli
Via	Mandriglia ang. via P. Mattarella
Civico	nc
Cap	76015
Provincia	BARLETTA-ANDRIA-TRANI
Comune	TRINITAPOLI
Destinazione urbanistica	Zona urbana in espansione
Nota destinazione urbanistica	
Destinazione d'uso della struttura	Servizi territoriali
Nota destinazione d'uso della struttura	
Titolo di disponibilità giuridica immobile: (qualora non disponibile, indicare il timing necessario a perfezionarlo)	Futura concessione almeno ventennale, prevista entro un mese di tempo
Zona Climatica	Zona climatica - C
Zona sismica	Zona sismica - 2
Edificio a disposizione	Edificio intero autonomo
Nota edificio a disposizione	
Anno di costruzione	
Superficie lorda totale dell'intero immobile: (comprensiva di opere edili interne: tramezzi, scale, ascensori, cavedi, pareti perimetrali esterne, locali ad uso tecnico e centrali impiantistiche)	800
N° di piani totali dell'immobile: (numero di piani fuori terra, compresi eventuali piani tecnici)	1
Accessibilità alla rete del trasporto pubblico	Si
Disponibilità di parcheggi	Esterni
Tipologia prevalente dell'immobile (indicare la tipologia che maggiormente caratterizza l'immobile nel suo complesso. E' possibile selezionare più opzioni)	Piastra
Nota proprietà dell'edificio	
Attuale stato dell'edificio	Edificio totalmente dismesso
Presenza di Vincoli Beni Culturali	No
Indicare se esiste una dichiarazione di interesse culturale da parte della competente Soprintendenza	



PNRR – MISSIONE 6 SALUTE

M6.C1 – 1.1 Case della comunità e presa in carico della persona

Sez. II - DESCRIZIONE E CARATTERISTICHE DELL'INTERVENTO - TIPOLOGIA DI INTERVENTO

Nuova costruzione/ampliamento*	Si
Sup. int. (mq)	800
Abbattimento e ricostruzione*	
Sup. int. (mq)	
Ristrutturazione*	
Ristrutturazione pesante*	
Ristrutturazione media*	
Ristrutturazione leggera*	
Sup. int. (mq)	

Sez. II - DESCRIZIONE E CARATTERISTICHE DELL'INTERVENTO - DICHIARAZIONE DI COERENZA DELL'INTERVENTO CON GLI OBIETTIVI GENERALI DEL PNRR

<p>Il Soggetto richiedente dichiara sotto la propria responsabilità: di garantire che, ai sensi dell'art. 9 del Regolamento (EU) 241/2021, in conformità con quanto indicato dalla circolare del MEF n.33 del 31.12.2021, recante chiarimenti in merito a "Addizionalità, finanziamento complementare e obbligo di assenza del c.d. doppio finanziamento", in caso di progetti di investimento sostenuti da altri programmi e strumenti dell'Unione, il sostegno fornito nell'ambito del dispositivo per la ripresa e la resilienza (RRF) non copre lo stesso costo; che la realizzazione delle attività progettuali prevede di non arrecare un danno significativo agli obiettivi ambientali, ai sensi dell'articolo 17 del Regolamento (UE) 2020/852; che la realizzazione delle attività progettuali è coerente con i principi e gli obblighi specifici del PNRR relativamente al principio del "Do No Significant Harm" (DNSH) e, ove applicabili, ai principi del Tagging clima e digitale, della parità di genere (Gender Equality), della protezione e valorizzazione dei giovani e del superamento dei divari territoriali; che l'attuazione del progetto prevede il rispetto delle norme comunitarie e nazionali applicabili, ivi incluse quelle in materia di trasparenza, uguaglianza di genere e pari opportunità e tutela dei diversamente abili; che l'attuazione del progetto prevede il rispetto della normativa europea e nazionale applicabile, con particolare riferimento ai principi di parità di trattamento, non discriminazione, trasparenza, proporzionalità e pubblicità; che adotterà misure adeguate volte a rispettare il principio di sana gestione finanziaria secondo quanto disciplinato nel Regolamento finanziario (UE, Euratom) 2018/1046 e nell'art. 22 del Regolamento (UE) 2021/241, in particolare in materia di prevenzione dei conflitti di interessi, delle frodi, della corruzione e di recupero e restituzione dei fondi che sono stati indebitamente assegnati; di disporre delle competenze, risorse e qualifiche professionali, sia tecniche che amministrative, necessarie per portare a termine il progetto e assicurare il raggiungimento di eventuali milestone e target associati; di aver considerato e valutato tutte le condizioni che possono incidere sull'ottenimento e utilizzo del finanziamento a valere sulle risorse dell'Investimento M6.C1 – 1.1 CASE DELLA COMUNITÀ E PRESA IN CARICO DELLA PERSONA e di averne tenuto conto ai fini dell'elaborazione della proposta progettuale; di essere a conoscenza che l'Amministrazione centrale responsabile di intervento si riserva il diritto di procedere d'ufficio a verifiche, anche a campione, in ordine alla veridicità delle dichiarazioni rilasciate in sede di domanda di finanziamento e/o, comunque, nel corso della procedura, ai sensi e per gli effetti della normativa vigente.</p>	Accetto
---	---------



PNRR – MISSIONE 6 SALUTE

M6.C1 – 1.1 Case della comunità e presa in carico della persona

Sez. II - DESCRIZIONE E CARATTERISTICHE DELL'INTERVENTO - DICHIARAZIONE DI COERENZA DELL'INTERVENTO CON GLI OBIETTIVI SPECIFICI DELLA MISSIONE DELL'INTERVENTO

Il Soggetto richiedente dichiara sotto la propria responsabilità: Che l'intervento prevede la realizzazione di una Casa della Comunità, luogo che consente di potenziare e riorganizzare i servizi offerti sul territorio migliorandone la qualità, diventando lo strumento attraverso cui coordinare tutti i servizi offerti, in particolare ai malati cronici, in coerenza con quanto definito dal Piano Nazionale di Ripresa e Resilienza per la componente M6.C1 – 1.1 Case della comunità e presa in carico della persona.	Accetto
Che l'intervento rientra nell'intervention field 025ter "Costruzione di nuovi edifici efficienti sotto il profilo energetico" (Allegato VI del Regolamento (Ue) 2021/241 del Parlamento Europeo e del Consiglio del 12.02.2021)	Accetto
Che l'intervento rientra nell'intervention field 025ter "Costruzione di nuovi edifici efficienti sotto il profilo energetico" (Allegato VI del Regolamento (Ue) 2021/241 del Parlamento Europeo e del Consiglio del 12.02.2021)	
Che l'intervento rientra nell'intervention field 026 "Rinnovo di infrastrutture pubbliche sul piano dell'efficienza energetica e misure relative all'efficienza energetica per tali infrastrutture, progetti dimostrativi e misure di sostegno" (Allegato VI del Regolamento (Ue) 2021/241 del Parlamento Europeo e del Consiglio del 12.02.2021).	

Sez. II - DESCRIZIONE E CARATTERISTICHE DELL'INTERVENTO - INQUADRAMENTO PROGRAMMATICO

L'intervento è coerente con i Documenti di Programmazione e/o gli strumenti di pianificazione territoriale e settoriale (ad es. urbanistica, paesaggistica, infrastrutture)?*	Si
Specificare in quali documenti è stato inserito	PRG
Chiarire come e in quali tempi si intenda implementare l'inserimento nei documenti di programmazione [Riportare nel cronoprogramma l'attività relativa e indicare la data limite entro la quale deve essere completata]	
È necessario modificare e/o integrare i Documenti di Programmazione e/o strumenti di pianificazione territoriale?*	No
Indicare quali ed in quali tempi si intenda eseguire l'integrazione [Riportare nel cronoprogramma l'attività relativa e indicare la data limite entro la quale deve essere completata]	

Sez. II - DESCRIZIONE E CARATTERISTICHE DELL'INTERVENTO - ASPETTI GIURIDICO/AMMINISTRATIVI RELATIVI ALLA APPALTABILITA' DELL'INTERVENTO

L'intervento ha ad oggetto beni già nella disponibilità del Soggetto Richiedente?*	No
Indicare come si intenda acquisire la disponibilità del bene [contestualmente indicare la data limite per l'acquisizione del bene nel cronoprogramma]	Concessione ventennale da parte del Comune proprietario
L'intervento ha ad oggetto beni nella proprietà del Soggetto Richiedente?*	No
Indicare	Il bene è di proprietà di altra amministrazione pubblica
La destinazione d'uso dell'edificio/fabbricato/impianto/... è coerente con l'Intervento che si intende realizzare?*	Si
Specificare come si intenda rendere coerente la destinazione d'uso ed in quali tempi [indicare nel cronoprogramma]	
È necessario avvalersi dello strumento dell'esproprio sul sito oggetto dell'Intervento?*	No
Descrivere nel dettaglio la sussistenza di un nesso diretto tra l'acquisto del terreno e gli obiettivi dell'operazione e le procedure amministrative e la tempistica di esproprio prevista [Riportare nel cronoprogramma l'attività relativa e indicare la data limite entro la quale deve essere completata]	
Esistono ricorsi giudiziari o pendenze sul sito / immobile oggetto dell'Intervento?*	No
Indicare quali e motivare con quali strumenti si intenda superare tale aspetto critico	
Il sito / immobile sono integralmente accessibili per i sopralluoghi in fase di gara e/o per le fasi di esecuzione?*	Si
Descrivere le motivazioni e la tempistica previste per la risoluzione della problematica: (es. sequestro autorità giudiziaria, curatori fallimentari, occupazione abusiva, ordinanze di sgombero pericolo di crollo, ecc...)	
Si rilevano potenziali/attuali interferenze con altri interventi e/o soggetti istituzionali per la successiva fase di cantiere?*	No
Descrivere se e quali interferenze si rilevano e in che modo tale aspetto non incida sull'attuazione dell'intervento	
L'intervento prevede di eseguire i lavori in fabbricati che durante gli stessi rimangono anche parzialmente in funzione?*	No
Descrivere le eventuali misure adottate per la gestione delle interferenze (sedi provvisorie, trasferimenti, ecc.) in che modo tale aspetto non incida sull'attuazione dell'intervento	
Si dispone di una perizia giurata di parte redatta da un valutatore qualificato secondo le	No



PNRR – MISSIONE 6 SALUTE

M6.C1 – 1.1 Case della comunità e presa in carico della persona

disposizioni europee e nazionali vigenti che attestino il valore di mercato?*

Sez. II - DESCRIZIONE E CARATTERISTICHE DELL'INTERVENTO - PROCEDURE IN MATERIA AMBIENTALE, ARCHEOLOGICA, ETC

L'intervento richiede l'attivazione della procedura di VIA (Valutazione di Impatto Ambientale) o di PUA (Provvedimento Unico Ambientale)?*	No
Fornire maggiori informazioni sullo stato della procedura [riportare nel cronoprogramma le tempistiche]*	
L'intervento richiede l'attivazione della procedura di VINCA (Valutazione di Incidenza Ecologica) in relazione ai Siti Natura 2000?*	No
Fornire maggiori informazioni sullo stato della procedura [riportare nel cronoprogramma le relative tempistiche]*	
L'intervento richiede la verifica preventiva dell'interesse archeologico ai sensi dell'art.25 del D.Lgs. 50/2016?*	No
Fornire maggiori informazioni sullo stato della procedura [riportare nel cronoprogramma le relative tempistiche]*	

Sez. II - DESCRIZIONE E CARATTERISTICHE DELL'INTERVENTO - ELEMENTI PROGETTUALI E STATO DI ATTUAZIONE ATTUALE/PREVISTO

Nessun livello di progettazione	si
Documento di indirizzo alla progettazione (In caso di disponibilità, allegare alla presente scheda il documento relativo)	
Approvato / validato*	
Estremi atto di approvazione*	
Documento di Fattibilità Alternative Progettuali (In caso di disponibilità, allegare alla presente scheda il documento relativo)	
Approvato/ validato*	
Estremi atto di approvazione*	
Progetto di fattibilità tecnico economica (o P. Preliminare) inclusa esecuzione prime indagini, rilievi, caratterizzazioni (In caso di disponibilità, allegare alla presente scheda il documento relativo)	
Approvato/ validato*	
Estremi atto di approvazione*	
Progetto definitivo (In caso di disponibilità, allegare alla presente scheda il documento relativo)	
Approvato/ validato*	
Estremi atto di approvazione*	
Progetto esecutivo (In caso di disponibilità, allegare alla presente scheda il documento relativo)	
Approvato/ validato*	
Estremi atto di approvazione*	
Documento allegato*	
Si rende necessario eseguire o aggiornare le indagini?*	Si
Indicare quali indagini (a titolo non esaustivo: rilievo topografico, rilievo sottoservizi e/o recupero elaborati forniti da enti gestori, indagini geologiche, indagini per la caratterizzazione strutturale dei materiali, indagini per il rilievo della presenza di amianto, indagini ambientali terre e rocce da scavo, indagini archeologiche, indagini valutazione rischio bellico) e stima dell'importo [riportare nel cronoprogramma le relative tempistiche]*	Rilievo topografico, rilievo sottoservizi e/o recupero elaborati forniti da enti gestori, indagini geologiche, indagini per il rilievo della presenza di amianto, indagini ambientali terre e rocce da scavo, indagini valutazione rischio bellico
L'esito delle indagini da eseguire può compromettere il cronoprogramma di progetto?*	No
Riportare quali azioni si metteranno in atto per rispettare i Target di progetto [riportare nel cronoprogramma le relative tempistiche]*	
Sono stati acquisiti eventuali e ulteriori pareri e le autorizzazioni necessari?*	No
Indicare quali pareri*	
Specificare quali autorizzazioni l'intervento richiede [riportare nel cronoprogramma le relative tempistiche]*	Permesso di costruire
Si richiederà la Conferenza dei Servizi decisoria? (in caso affermativo riportare nel cronoprogramma le relative tempistiche)*	No
L'area interessata dall'intervento è sottoposta a vincoli? (es. paesaggistici, urbanistici, ambientali)?*	No
Indicare il tipo di vincolo*	
In caso di presenza di vincoli, qualificare quali siano ostativi per la realizzazione delle opere e come si preveda di superarli*	



PNRR – MISSIONE 6 SALUTE

M6.C1 – 1.1 Case della comunità e presa in carico della persona

Gantt interattivo

Cronoprogramma

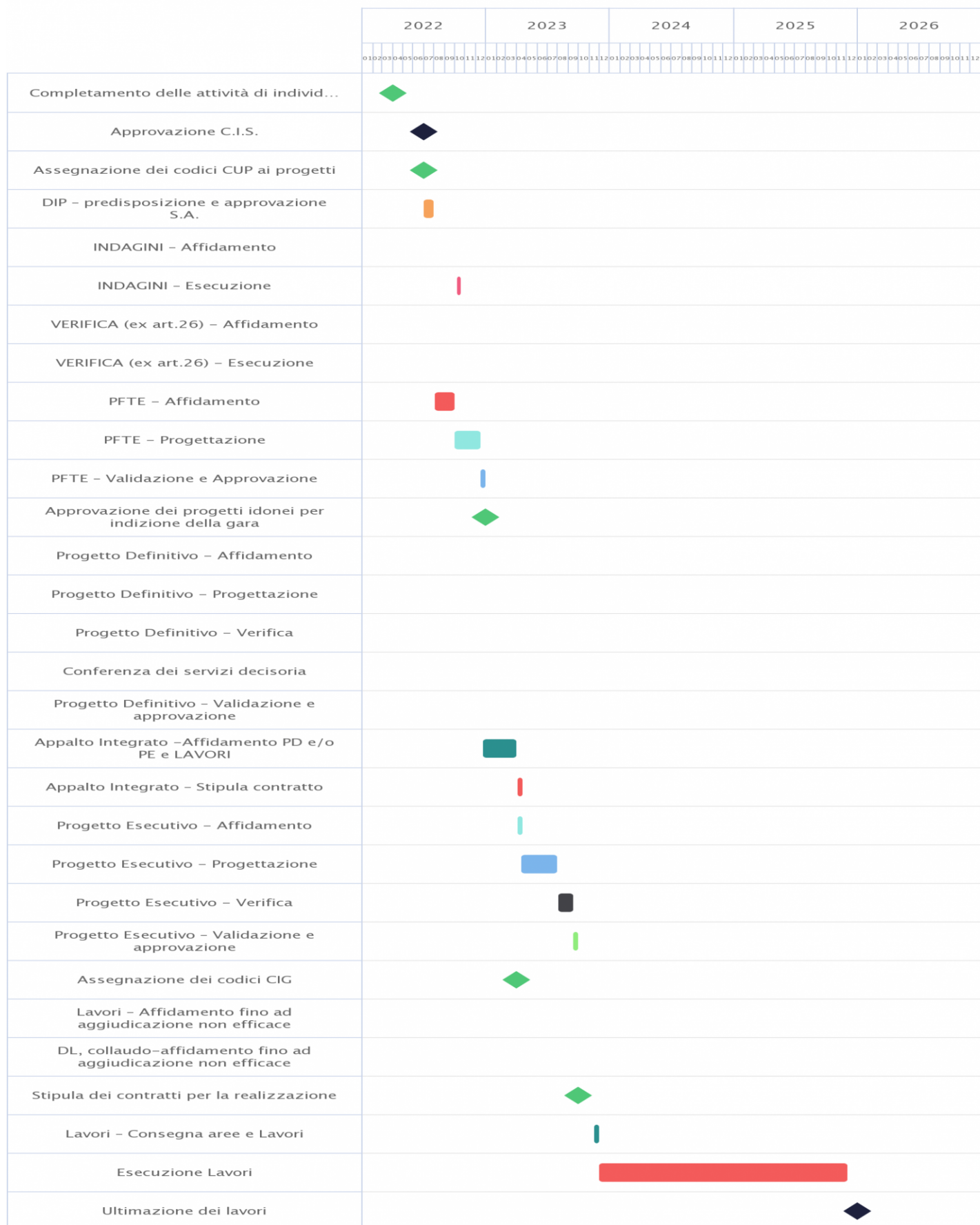



PNRR – MISSIONE 6 SALUTE

M6.C1 – 1.1 Case della comunità e presa in carico della persona

Sez. II - DESCRIZIONE E CARATTERISTICHE DELL'INTERVENTO - QUADRO ECONOMICO DEI LAVORI

A) LAVORI	843525
A.1) Importo dei lavori	815000
A.2) Oneri sicurezza non soggetti a ribasso	28525
B) SOMME a DISPOSIZIONE	624475
B.1) Imprevisti	16871
B.2) Acquisto terreni - importo rendicontabile laddove necessario per l'attuazione dell'investimento nella misura massima del 10%	0
B.3) Attrezzature, arredi, forniture	155242
B.4) Indagini	20000
B.5) Progettazione, D.L., collaudo, verifiche	166682
B.5.a) Progettazione	59047
B.5.b) Supporto al Rup	8435
B.5.c) Verifica del progetto (art. 26, d.lgs. 50/2016)	16871
B.5.d) Collaudo (tecnico-amministrativo, statico, tecnico funzionale degli impianti)	16871
B.5.e) Coordinatore della sicurezza in fase di esecuzione e Direzione Lavori	59047
B.5.f) Contributo previdenziale (4%) su spese tecniche	6411
B.6) Accantonamenti	29417
B.6.a) Art.113, d.lgs. 50/2016 (incentivo funzioni tecniche interne esclusa la quota del 20% per beni strumentali)	13496
B.6.b) Polizze rischi professionali personale interno per progettazione (art. 24, c. 4, d.lgs. 50/2016)	1687
B.6.c) Spese per commissioni giudicatrici (IVA inclusa)	8234
B.6.d) Spese per pubblicità e notifiche (ANAC)	6000
B.7) Allacci	75000
B.8) IVA	161263
B.8.a) IVA su lavori e imprevisti	86040
B.8.b) IVA su attrezzature, arredi, forniture	34153
B.8.c) IVA su indagini	4400
B.8.d) IVA su spese tecniche	36670
TOTALE GENERALE PROGETTO A+B (Inclusa IVA)	1468000

Sez. III - DATI ECONOMICI, FINANZIARI - FONTI DI FINANZIAMENTO DEL PROGETTO

Il Soggetto richiedente con la presentazione della presente Scheda attesta la congruità degli importi allegando, almeno uno dei seguenti documenti:	Accetto
Un computo metrico estimativo, utilizzando voci e importi del prezzario regionale	no
Stime per analogia con precedenti lavorazioni similari	si
Preventivi di imprese fornitrici/eseccutrici	no
Stima parametrica di spesa per voci omogenee	no
Allegare almeno un documento*	
Si riportano di seguito, a titolo esemplificativo, i valori parametrici di costo medi per NUOVA COSTRUZIONE/AMPLIAMENTO – omnicomprensivi di spese tecniche, spese generali, IVA, ad esclusione di attrezzature ed arredi i cui costi sono stimati in un importo pari al 15% del costo parametrico. Tali valori sono stati impiegati per la prevalutazione economica dei diversi interventi in sede di stesura del Piano Nazionale di Ripresa e Resilienza. (Deliberazione 9 marzo 2018, n. 4/2018/G della Corte dei Conti – Sezione Centrale di Controllo sulla Gestione delle Amministrazioni dello Stato su "L'attuazione del Programma Straordinario per la ristrutturazione edilizia e l'ammodernamento tecnologico del patrimonio sanitario"; Intesa 23 marzo 2005 della Conferenza Permanente per i rapporti tra lo Stato le Regioni e le Province Autonome di Trento e Bolzano - Rep. Atti n. 2271). La stima comprende i costi per la realizzazione del fabbricato, ma non include i costi per l'ammodernamento tecnologico (arredi e tecnologie), che sono stati stimati in un importo pari al 15% del costo di realizzazione dell'intervento.	1600 €/m2
Si riporta di seguito, a titolo esemplificativo, il valore parametrico di costo medio per RICOSTRUZIONE – omnicomprensivi di spese tecniche, spese generali, IVA, ad esclusione di attrezzature ed arredi i cui costi sono stimati in un importo pari al 15% del costo parametrico. Tali valori sono stati impiegati per la prevalutazione economica dei diversi interventi in sede di stesura del Piano Nazionale di Ripresa e Resilienza. (Deliberazione 9 marzo 2018, n. 4/2018/G della Corte dei Conti – Sezione Centrale di Controllo sulla Gestione delle Amministrazioni dello Stato su "L'attuazione del Programma Straordinario per la ristrutturazione edilizia e l'ammodernamento tecnologico del patrimonio sanitario"; Intesa 23 marzo 2005 della Conferenza Permanente per i rapporti tra lo Stato le Regioni e le Province Autonome di Trento e Bolzano - Rep. Atti n. 2271). La stima comprende i costi per la realizzazione del fabbricato, ma non include i costi per l'ammodernamento tecnologico (arredi e tecnologie), che sono stati stimati in un importo pari al 15% del costo di realizzazione dell'intervento.	1700 €/m2



PNRR – MISSIONE 6 SALUTE

M6.C1 – 1.1 Case della comunità e presa in carico della persona

Si riporta di seguito, a titolo esemplificativo, il valore parametrico di costo medio per ABBATTIMENTO/DEMOLIZIONE omnicomprensivo impiegato per la prevalutazione economica dei diversi interventi in sede di stesura del Piano Nazionale di Ripresa e Resilienza	25 €/mc
Si riportano di seguito, a titolo esemplificativo, i valori parametrici di costo medi per RISTRUTTURAZIONE PESANTE – omnicomprensivi di spese tecniche, spese generali, IVA, ad esclusione di attrezzature ed arredi i cui costi sono stimati in un importo pari al 15% del costo parametrico. Tali valori sono stati impiegati per la prevalutazione economica dei diversi interventi in sede di stesura del Piano Nazionale di Ripresa e Resilienza. (Deliberazione 9 marzo 2018, n. 4/2018/G della Corte dei Conti – Sezione Centrale di Controllo sulla Gestione delle Amministrazioni dello Stato su “L’attuazione del Programma Straordinario per la ristrutturazione edilizia e l’ammodernamento tecnologico del patrimonio sanitario”; Intesa 23 marzo 2005 della Conferenza Permanente per i rapporti tra lo Stato le Regioni e le Province Autonome di Trento e Bolzano - Rep. Atti n. 2271). La stima comprende i costi per la realizzazione del fabbricato, ma non include i costi per l’ammodernamento tecnologico (arredi e tecnologie), che sono stati stimati in un importo pari al 15% del costo di realizzazione dell’intervento.	1300 €/m2
Si riportano di seguito, a titolo esemplificativo, i valori parametrici di costo medi per RISTRUTTURAZIONE MEDIA – omnicomprensivi di spese tecniche, spese generali, IVA, ad esclusione di attrezzature ed arredi i cui costi sono stimati in un importo pari al 15% del costo parametrico. Tali valori sono stati impiegati per la prevalutazione economica dei diversi interventi in sede di stesura del Piano Nazionale di Ripresa e Resilienza. (Deliberazione 9 marzo 2018, n. 4/2018/G della Corte dei Conti – Sezione Centrale di Controllo sulla Gestione delle Amministrazioni dello Stato su “L’attuazione del Programma Straordinario per la ristrutturazione edilizia e l’ammodernamento tecnologico del patrimonio sanitario”; Intesa 23 marzo 2005 della Conferenza Permanente per i rapporti tra lo Stato le Regioni e le Province Autonome di Trento e Bolzano - Rep. Atti n. 2271). La stima comprende i costi per la realizzazione del fabbricato, ma non include i costi per l’ammodernamento tecnologico (arredi e tecnologie), che sono stati stimati in un importo pari al 15% del costo di realizzazione dell’intervento.	1000 €/m2
Si riportano di seguito, a titolo esemplificativo, i valori parametrici di costo medi per RISTRUTTURAZIONE LEGGERA – omnicomprensivi di spese tecniche, spese generali, IVA, ad esclusione di attrezzature ed arredi i cui costi sono stimati in un importo pari al 15% del costo parametrico. Tali valori sono stati impiegati per la prevalutazione economica dei diversi interventi in sede di stesura del Piano Nazionale di Ripresa e Resilienza. (Deliberazione 9 marzo 2018, n. 4/2018/G della Corte dei Conti – Sezione Centrale di Controllo sulla Gestione delle Amministrazioni dello Stato su “L’attuazione del Programma Straordinario per la ristrutturazione edilizia e l’ammodernamento tecnologico del patrimonio sanitario”; Intesa 23 marzo 2005 della Conferenza Permanente per i rapporti tra lo Stato le Regioni e le Province Autonome di Trento e Bolzano - Rep. Atti n. 2271). La stima comprende i costi per la realizzazione del fabbricato, ma non include i costi per l’ammodernamento tecnologico (arredi e tecnologie), che sono stati stimati in un importo pari al 15% del costo di realizzazione dell’intervento.	600 €/m2
IMPORTO COMPLESSIVO INVESTIMENTO - (Nota: l'importo sarà automaticamente visualizzato in base a quanto imputato nel QUADRO ECONOMICO DEI LAVORI)	1468000
FINANZIAMENTO PNRR	1468000
Ulteriori fonti di finanziamento?	No
Il Soggetto richiedente dichiara sotto la propria responsabilità che, ai sensi dell'art. 9 del Regolamento (EU) 241/2021, in conformità con quanto indicato dalla circolare del MEF n.33 del 31.12.2021, recante chiarimenti in merito a "Addizionalità, finanziamento complementare e obbligo di assenza del c.d. doppio finanziamento", il sostegno fornito nell'ambito del dispositivo per la ripresa e la resilienza (RRF) in aggiunta al sostegno fornito nell'ambito di altri programmi e strumenti dell'Unione non copre lo stesso costo.	
Indicare le fonti e i rispettivi importi delle eventuali fonti di finanziamento ulteriori rispetto al budget assegnato a valere sul PNRR/FC (indicare la fonte e l'importo in euro separati da #):	



PNRR – MISSIONE 6 SALUTE

M6.C1 – 1.1 Case della comunità e presa in carico della persona

Sez. III - DATI ECONOMICI, FINANZIARI - CRONOPROGRAMMA FINANZIARIO

L'intervento è in corso?	No
Spesa prevista nell'anno 2020	
Spesa prevista nell'anno 2021	
Spesa prevista nell'anno 2022	102574
Spesa prevista nell'anno 2023	117456
Spesa prevista nell'anno 2024	455142
Spesa prevista nell'anno 2025	499188
Spesa prevista nell'anno 2026	293640

Sez. IV - DATI E CARATTERISTICHE DELL'IMMOBILE - DATI DIMENSIONALI E PATRIMONIALI

Superficie lorda a disposizione (mq) (riferita all'area di intervento e comprensiva di opere edili interne: tramezzi, scale, ascensori, cavedi, pareti perimetrali esterne, locali ad uso tecnico e centrali impiantistiche)	800
Anno ultima ristrutturazione leggera	
Anno ultima ristrutturazione pesante	
Numero di piani a disposizione	
Accesso all'area di intervento	In condivisione con altre funzioni sanitarie
Note	L'immobile deve essere realizzato e pertanto non si dispone dei dati di ristrutturazione richiesti.
Utilizzo Immobile	Parziale
Indicazione dei piani a disposizione (riferiti all'area d'intervento, specificare fuori terra ed entro terra, compresi di eventuali piani tecnici)	1 fuori terra
Valore patrimoniale (in €)	

RUP

Firmato da
Carlo Ieva
ASL BARLETTA ANDRIA TRANI - RUP: EVA CARLO
il 14/03/22 14:49:00

Validatore

Firmato da
Concetta Ladardo
Regione PUGLIA
il 14/03/22 16:58:49